



0003401983

ΑΝΑΡΤΗΤΕΑ ΣΤΟ ΜΗΤΡΩΟ

**ΕΛΛΗΝΙΚΗ ΔΗΜΟΚΡΑΤΙΑ****ΠΕΡΙΦΕΡΕΙΑ****ΑΝΑΤΟΛΙΚΗΣ ΜΑΚΕΔΟΝΙΑΣ & ΘΡΑΚΗΣ**

ΓΕΝΙΚΗ ΔΙΕΥΘΥΝΣΗ ΕΣΩΤΕΡΙΚΗΣ ΛΕΙΤΟΥΡΓΙΑΣ

ΔΙΕΥΘΥΝΣΗ ΟΙΚΟΝΟΜΙΚΟΥ

ΔΙΑΚΗΡΥΞΗΣ 3/2024

Α/Α ΕΣΗΔΗΣ: 358158

CPV: 15111000-9, 15542300-2, 15544000-3, 15541000-2, 15551300-8, 03222322-6, 03222210-8, 03222321-9, 03212100-1, 15131000-5, 15411110-6, 15621000-7, 15411100-3, 15612120-8, 15851100-9, 15850000-1, 03211300-6, 03212211-2, 03221210-1, 03212212-9, 15511210-8, 03211900-2, 15331427-6, 03142100-9, 03211000-3, 15897000-2, 15811300-9, 03222400-7, 15241400-3, 15332200-6, 15833100-7, 14420000-1, 15872100-2, 15841100-6, 15884000-8, 15511700-0, 33711610-6, 33711520-8, 33711720-0, 33711710-7, 33711430-0, 39832000-3, 39831200-8, 39831300-9, 33771100-6, 33771200-7, 30199000-0.

ΚΛΕΙΣΤΗ ΔΙΑΔΙΚΑΣΙΑ ΑΝΩ ΤΩΝ ΟΡΙΩΝ ΜΕΣΩ ΤΟΥ ΕΘΝΙΚΟΥ ΣΥΣΤΗΜΑΤΟΣ ΗΛΕΚΤΡΟΝΙΚΩΝ ΔΗΜΟΣΙΩΝ ΣΥΜΒΑΣΕΩΝ (Ε.Σ.Η.ΔΗ.Σ.) ΓΙΑ ΤΗΝ ΕΠΙΛΟΓΗ ΟΙΚΟΝΟΜΙΚΩΝ ΦΟΡΕΩΝ ΓΙΑ ΤΗ ΣΥΝΑΨΗ ΣΥΜΦΩΝΙΑΣ – ΠΛΑΙΣΙΟ ΤΡΙΕΤΟΥΣ ΔΙΑΡΚΕΙΑΣ ΓΙΑ ΤΗΝ ΠΡΟΜΗΘΕΙΑ ΤΡΟΦΙΜΩΝ ΚΑΙ ΕΙΔΩΝ ΒΑΣΙΚΗΣ ΥΛΙΚΗΣ ΣΥΝΔΡΟΜΗΣ ΓΙΑ ΤΙΣ ΑΝΑΓΚΕΣ ΤΟΥ ΠΡΟΓΡΑΜΜΑΤΟΣ ΑΝΤΙΜΕΤΩΠΙΣΗΣ ΤΗΣ ΥΛΙΚΗΣ ΣΤΕΡΗΣΗΣ ΑΠΟΡΩΝ ΤΗΣ ΠΕΡΙΦΕΡΕΙΑΣ ΑΝΑΤΟΛΙΚΗΣ ΜΑΚΕΔΟΝΙΑΣ & ΘΡΑΚΗΣ, ΕΚΤΙΜΩΜΕΝΗΣ ΑΞΙΑΣ 25.269.170,86 € (ΧΩΡΙΣ Φ.Π.Α.), ΜΕ ΔΙΚΑΙΩΜΑ ΠΡΟΑΙΡΕΣΗΣ ΕΩΣ 25.269.170,86 € (ΧΩΡΙΣ Φ.Π.Α.)

ΠΡΟΓΡΑΜΜΑ

ΑΝΘΡΩΠΙΝΟ ΔΥΝΑΜΙΚΟ & ΚΟΙΝΩΝΙΚΗ ΣΥΝΟΧΗ

Πράξη

«Προτεραιότητα 6 "ΕΠΙΣΤΙΤΙΣΤΙΚΗ ΒΟΗΘΕΙΑ & ΥΛΙΚΗ ΣΤΕΡΗΣΗ"/ΠΑΔΚΣ – ΠΕΡΙΦΕΡΕΙΑ ΑΝΑΤΟΛΙΚΗΣ ΜΑΚΕΔΟΝΙΑΣ ΚΑΙ ΘΡΑΚΗΣ

Κωδικός Πράξης ΟΠΣ (MIS): 6007217

Πίνακας περιεχομένων

ΑΝΑΘΕΤΟΥΣΑ ΑΡΧΗ ΚΑΙ ΑΝΤΙΚΕΙΜΕΝΟ ΣΥΜΦΩΝΙΑΣ-ΠΛΑΙΣΙΟ	6
1.1 ΣΤΟΙΧΕΙΑ ΑΝΑΘΕΤΟΥΣΑΣ ΑΡΧΗΣ.....	6
1.2 ΣΤΟΙΧΕΙΑ ΔΙΑΔΙΚΑΣΙΑΣ-ΧΡΗΜΑΤΟΔΟΤΗΣΗ.....	7
1.3 ΣΥΝΟΠΤΙΚΗ ΠΕΡΙΓΡΑΦΗ ΦΥΣΙΚΟΥ ΚΑΙ ΟΙΚΟΝΟΜΙΚΟΥ ΑΝΤΙΚΕΙΜΕΝΟΥ ΤΗΣ ΣΥΜΦΩΝΙΑΣ-ΠΛΑΙΣΙΟ.....	8
1.3.1 Αντικείμενο της συμφωνίας-πλαίσιο.....	8
1.3.2 Αναθέτουσες Αρχές που συμμετέχουν στη συμφωνία-πλαίσιο.....	9
1.3.3 Αριθμός συμβαλλομένων οικονομικών φορέων.....	10
1.3.4 Υποδιαίρεση συμφωνίας-πλαίσιο σε τμήματα.....	10
1.3.5 Εκτιμώμενη αξία της συμφωνίας-πλαίσιο.....	10
1.3.6 Διάρκεια συμφωνίας-πλαίσιο.....	11
1.3.7 Κριτήριο Ανάθεσης.....	11
1.4 ΘΕΣΜΙΚΟ ΠΛΑΙΣΙΟ.....	12
1.5 ΠΡΟΘΕΣΜΙΑ ΠΑΡΑΛΑΒΗΣ ΑΙΤΗΣΕΩΝ ΣΥΜΜΕΤΟΧΗΣ Α΄ ΣΤΑΔΙΟΥ, ΠΡΟΣΦΟΡΩΝ Β΄ ΣΤΑΔΙΟΥ ΚΑΙ ΔΙΕΝΕΡΓΕΙΑ ΔΙΑΓΩΝΙΣΜΟΥ.....	17
1.6 ΔΗΜΟΣΙΟΤΗΤΑ.....	17
1.7 ΑΡΧΕΣ ΕΦΑΡΜΟΖΟΜΕΝΕΣ ΣΤΗ ΔΙΑΔΙΚΑΣΙΑ ΣΥΝΑΨΗΣ.....	18
2. ΓΕΝΙΚΟΙ ΚΑΙ ΕΙΔΙΚΟΙ ΟΡΟΙ ΣΥΜΜΕΤΟΧΗΣ	19
2.1 ΓΕΝΙΚΕΣ ΠΛΗΡΟΦΟΡΙΕΣ.....	19
2.1.1 Έγγραφα της σύμβασης.....	19
2.1.2 Επικοινωνία - Πρόσβαση στα έγγραφα της Σύμβασης.....	19
2.1.3 Παροχή Διευκρινίσεων.....	20
2.1.4 Γλώσσα.....	21
2.1.5 Εγγυήσεις.....	21
2.1.6 Προστασία Προσωπικών Δεδομένων.....	22
2.2 ΔΙΚΑΙΩΜΑ ΣΥΜΜΕΤΟΧΗΣ - ΚΡΙΤΗΡΙΑ ΠΟΙΟΤΙΚΗΣ ΕΠΙΛΟΓΗΣ.....	22
2.2.1 Δικαίωμα συμμετοχής.....	22
2.2.2 Εγγύηση συμμετοχής.....	23
2.2.3 Λόγοι αποκλεισμού.....	24
Κριτήρια Επιλογής.....	28
2.2.4 Καταλληλότητα άσκησης επαγγελματικής δραστηριότητας.....	28
2.2.5 Οικονομική και χρηματοοικονομική επάρκεια.....	29
2.2.6 Τεχνική και επαγγελματική ικανότητα.....	31
2.2.7 Πρότυπα διασφάλισης ποιότητας - περιβαλλοντικής διαχείρισης – διασφαλίσεις.....	35
2.2.8 Στήριξη στην ικανότητα τρίτων – Υπεργολαβία.....	37
2.2.9 Κανόνες απόδειξης ποιοτικής επιλογής.....	38
2.3 ΚΡΙΤΗΡΙΑ ΑΝΆΘΕΣΗΣ.....	46
2.3.1 Κριτήριο ανάθεσης της συμφωνίας-πλαίσιο.....	46
2.3.2 Βαθμολόγηση και κατάταξη προσφορών.....	46
2.3.3 Ανάθεση συμβάσεων που βασίζονται στη συμφωνία-πλαίσιο («εκτελεστικές συμβάσεις»).....	46
2.4 ΚΑΤΆΡΤΙΣΗ – ΠΕΡΙΕΧΟΜΕΝΟ ΑΙΤΗΣΕΩΝ ΣΥΜΜΕΤΟΧΗΣ (Α΄ ΣΤΑΔΙΟ) ΚΑΙ ΠΡΟΣΦΟΡΩΝ (Β΄ ΣΤΑΔΙΟ).....	46
2.4.1 Γενικοί όροι υποβολής Αιτήσεων Συμμετοχής (Α΄ Στάδιο) και Προσφορών (Β΄ Στάδιο).....	46
2.4.2 Χρόνος και τρόπος υποβολής αιτήσεων συμμετοχής (Α΄ Στάδιο) και προσφορών (Β΄ Στάδιο).....	47
2.4.3 Περιεχόμενα Φακέλου «Δικαιολογητικά Συμμετοχής- Τεχνική Προσφορά».....	50
2.4.4 Περιεχόμενα Φακέλου «Οικονομική Προσφορά» / Τρόπος σύνταξης και υποβολής οικονομικών προσφορών.....	51
2.4.5 Χρόνος ισχύος των αιτήσεων συμμετοχής (Α΄ Στάδιο) και των προσφορών (Β΄ Στάδιο).....	52
2.4.6 Λόγοι απόρριψης αιτήσεων συμμετοχής (Α΄ Στάδιο) και προσφορών (Β΄ Στάδιο).....	53
3. ΔΙΕΝΕΡΓΕΙΑ ΔΙΑΔΙΚΑΣΙΑΣ - ΑΞΙΟΛΟΓΗΣΗ ΠΡΟΣΦΟΡΩΝ	55
3.1 ΑΠΟΣΦΡΑΓΙΣΗ ΚΑΙ ΑΞΙΟΛΟΓΗΣΗ ΑΙΤΗΣΕΩΝ ΣΥΜΜΕΤΟΧΗΣ (Α΄ ΣΤΑΔΙΟ) ΚΑΙ ΠΡΟΣΦΟΡΩΝ (Β΄ ΣΤΑΔΙΟ).....	55
3.1.1 Ηλεκτρονική αποσφράγιση και αξιολόγηση αιτήσεων συμμετοχής (Α΄ Στάδιο).....	55
3.1.2 Ηλεκτρονική αποσφράγιση και αξιολόγηση προσφορών (Β΄ στάδιο).....	55
3.2 ΠΡΟΣΚΛΗΣΗ ΥΠΟΒΟΛΗΣ ΔΙΚΑΙΟΛΟΓΗΤΙΚΩΝ ΠΡΟΣΩΡΙΝΟΥ ΑΝΑΔΟΧΟΥ- ΔΙΚΑΙΟΛΟΓΗΤΙΚΑ ΠΡΟΣΩΡΙΝΟΥ ΑΝΑΔΟΧΟΥ.....	57
3.3 ΚΑΤΑΚΥΡΩΣΗ - ΣΥΝΑΨΗ ΣΥΜΦΩΝΙΑΣ-ΠΛΑΙΣΙΟ.....	58
3.4 ΠΡΟΔΙΚΑΣΤΙΚΕΣ ΠΡΟΣΦΥΓΕΣ - ΠΡΟΣΩΡΙΝΗ ΚΑΙ ΟΡΙΣΤΙΚΗ ΔΙΚΑΣΤΙΚΗ ΠΡΟΣΤΑΣΙΑ.....	60

3.5	ΜΑΤΑΙΩΣΗ ΔΙΑΔΙΚΑΣΙΑΣ.....	62
4.	ΟΡΟΙ ΕΚΤΕΛΕΣΗΣ ΤΗΣ ΣΥΜΦΩΝΙΑΣ-ΠΛΑΙΣΙΟ ΚΑΙ ΤΩΝ ΕΚΤΕΛΕΣΤΙΚΩΝ ΣΥΜΒΑΣΕΩΝ.....	64
4.1	ΕΓΓΥΗΣΕΙΣ ΚΑΛΗΣ ΕΚΤΕΛΕΣΗΣ	64
4.1.1	<i>Εγγύηση καλής εκτέλεσης συμφωνίας-πλαίσιο.....</i>	<i>64</i>
4.1.2	<i>Εγγύηση καλής εκτέλεσης εκτελεστικών συμβάσεων.....</i>	<i>64</i>
4.2	ΣΥΜΒΑΤΙΚΟ ΠΛΑΙΣΙΟ - ΕΦΑΡΜΟΣΤΕΑ ΝΟΜΟΘΕΣΙΑ.....	65
4.3	ΌΡΟΙ ΕΚΤΕΛΕΣΗΣ	65
4.4	ΥΠΕΡΓΟΛΑΒΙΑ	66
4.5	ΤΡΟΠΟΠΟΙΗΣΗ ΣΥΜΦΩΝΙΑΣ -ΠΛΑΙΣΙΟ ΚΑΙ ΤΩΝ ΔΥΝΑΜΕΙ ΑΥΤΗΣ ΕΚΤΕΛΕΣΤΙΚΩΝ ΣΥΜΒΑΣΕΩΝ ΚΑΤΑ ΤΗ ΔΙΑΡΚΕΙΑ ΤΟΥΣ.....	67
4.6	ΔΙΚΑΙΩΜΑ ΜΟΝΟΜΕΡΟΥΣ ΛΥΣΗΣ ΤΗΣ ΣΥΜΦΩΝΙΑΣ-ΠΛΑΙΣΙΟ ΚΑΙ ΤΩΝ ΔΥΝΑΜΕΙ ΑΥΤΗΣ ΕΚΤΕΛΕΣΤΙΚΩΝ ΣΥΜΒΑΣΕΩΝ	67
4.7	ΚΗΡΥΞΗ ΟΙΚΟΝΟΜΙΚΟΥ ΦΟΡΕΑ ΕΚΠΤΩΤΟΥ ΑΠΟ ΤΗ ΣΥΜΦΩΝΙΑ-ΠΛΑΙΣΙΟ	68
5.	ΕΙΔΙΚΟΙ ΟΡΟΙ ΕΚΤΕΛΕΣΗΣ ΕΚΤΕΛΕΣΤΙΚΩΝ ΣΥΜΒΑΣΕΩΝ	69
5.1	ΤΡΟΠΟΣ ΠΛΗΡΩΜΗΣ	69
5.2	ΧΡΟΝΟΣ ΠΑΡΑΔΟΣΗΣ ΑΓΑΘΩΝ.....	69
5.3	ΠΑΡΑΛΑΒΗ ΕΙΔΩΝ - ΧΡΟΝΟΣ ΚΑΙ ΤΡΟΠΟΣ ΠΑΡΑΛΑΒΗΣ ΕΙΔΩΝ	71
5.4	ΕΙΔΙΚΟΙ ΌΡΟΙ ΝΑΥΛΩΣΗΣ – ΑΣΦΑΛΙΣΗΣ - ΑΝΑΚΟΙΝΩΣΗΣ ΦΟΡΤΩΣΗΣ ΚΑΙ ΠΟΙΟΤΙΚΟΥ ΕΛΕΓΧΟΥ ΣΤΟ ΕΞΩΤΕΡΙΚΟ	72
5.5	ΑΠΟΡΡΙΨΗ ΣΥΜΒΑΤΙΚΩΝ ΕΙΔΩΝ – ΑΝΤΙΚΑΤΑΣΤΑΣΗ.....	72
5.6	ΔΕΙΓΜΑΤΑ – ΔΕΙΓΜΑΤΟΛΗΨΙΑ – ΕΡΓΑΣΤΗΡΙΑΚΕΣ ΕΞΕΤΑΣΕΙΣ.....	72
5.7	ΕΓΓΥΗΜΕΝΗ ΛΕΙΤΟΥΡΓΙΑ ΠΡΟΜΗΘΕΙΑΣ.....	72
5.8	ΑΝΑΠΡΟΣΑΡΜΟΓΗ ΤΙΜΗΣ.....	73
5.9	ΚΗΡΥΞΗ ΟΙΚΟΝΟΜΙΚΟΥ ΦΟΡΕΑ ΕΚΠΤΩΤΟΥ - ΚΥΡΩΣΕΙΣ.....	73
5.10	ΔΙΟΙΚΗΤΙΚΕΣ ΠΡΟΣΦΥΓΕΣ ΚΑΤΑ ΤΗ ΔΙΑΔΙΚΑΣΙΑ ΕΚΤΕΛΕΣΗΣ ΤΩΝ ΣΥΜΒΑΣΕΩΝ	75
5.11	ΔΙΚΑΣΤΙΚΗ ΕΠΙΛΥΣΗ ΔΙΑΦΟΡΩΝ	75
5.12	ΕΝΗΜΕΡΩΣΗ ΤΗΣ Ε.Κ.Α.Α. ΓΙΑ ΤΙΣ ΕΚΤΕΛΕΣΤΙΚΕΣ ΣΥΜΒΑΣΕΙΣ	75
5.13	ΕΙΔΙΚΕΣ ΥΠΟΧΡΕΩΣΕΙΣ ΠΟΥ ΒΑΡΥΝΟΥΝ ΤΟΝ ΑΝΑΔΟΧΟ	75
6.	ΔΙΚΑΙΟΛΟΓΗΤΙΚΑ ΤΟΥ ΑΝΑΔΟΧΟΥ ΣΤΟΝ ΟΠΟΙΟ ΠΡΟΚΕΙΤΑΙ ΝΑ ΓΙΝΕΙ Η ΚΑΤΑΚΥΡΩΣΗ ΕΚΤΕΛΕΣΤΙΚΗΣ ΣΥΜΒΑΣΗΣ.....	77
6.1	ΔΙΑΔΙΚΑΣΙΑ ΣΥΝΑΨΗΣ ΕΚΤΕΛΕΣΤΙΚΩΝ ΣΥΜΒΑΣΕΩΝ	77
6.2	ΚΑΤΑΚΥΡΩΣΗ – ΣΥΝΑΨΗ ΕΚΤΕΛΕΣΤΙΚΗΣ ΣΥΜΒΑΣΗΣ	77
6.3	ΔΙΑΡΚΕΙΑ ΕΚΤΕΛΕΣΤΙΚΩΝ ΣΥΜΒΑΣΕΩΝ.....	78
ΠΑΡΑΡΤΗΜΑΤΑ	79	
ΠΑΡΑΡΤΗΜΑ Ι – ΑΝΑΛΥΤΙΚΗ ΠΕΡΙΓΡΑΦΗ ΦΥΣΙΚΟΥ ΚΑΙ ΟΙΚΟΝΟΜΙΚΟΥ ΑΝΤΙΚΕΙΜΕΝΟΥ ΤΗΣ ΣΥΜΦΩΝΙΑΣ-ΠΛΑΙΣΙΟ.....	79	
ΠΑΡΑΡΤΗΜΑ ΙΙ – ΕΙΔΙΚΗ ΣΥΓΓΡΑΦΗ ΥΠΟΧΡΕΩΣΕΩΝ (ΠΡΟΣΑΡΜΟΣΜΕΝΟ ΑΠΟ ΤΗΝ ΑΝΑΘΕΤΟΥΣΑ ΑΡΧΗ).....	91	
ΠΑΡΑΡΤΗΜΑ ΙΙΙ – ΕΕΕΣ.....	93	
ΠΑΡΑΡΤΗΜΑ ΙV – ΆΛΛΕΣ ΔΗΛΩΣΕΙΣ	94	
ΠΑΡΑΡΤΗΜΑ V – ΥΠΟΔΕΙΓΜΑ ΟΙΚΟΝΟΜΙΚΗΣ ΠΡΟΣΦΟΡΑΣ.....	95	
ΠΑΡΑΡΤΗΜΑ VI – ΥΠΟΔΕΙΓΜΑΤΑ ΕΓΓΥΗΤΙΚΩΝ ΕΠΙΣΤΟΛΩΝ	100	
ΠΑΡΑΡΤΗΜΑ VII – ΠΕΡΙΕΧΟΜΕΝΟ ΥΠΕΥΘΥΝΩΝ ΔΗΛΩΣΕΩΝ ΠΟΥ ΠΡΟΣΚΟΜΙΖΟΝΤΑΙ ΩΣ ΔΙΚΑΙΟΛΟΓΗΤΙΚΑ ΚΑΤΑΚΥΡΩΣΗΣ	102	
ΠΑΡΑΡΤΗΜΑ VIII – ΕΝΗΜΕΡΩΣΗ ΓΙΑ ΤΗΝ ΕΠΕΞΕΡΓΑΣΙΑ ΠΡΟΣΩΠΙΚΩΝ ΔΕΔΟΜΕΝΩΝ	109	
ΠΑΡΑΡΤΗΜΑ ΙX – ΥΠΟΔΕΙΓΜΑ ΣΧΕΔΙΟΥ ΣΥΜΦΩΝΙΑΣ-ΠΛΑΙΣΙΟ	110	
ΠΑΡΑΡΤΗΜΑ X – ΥΠΟΔΕΙΓΜΑ ΣΧΕΔΙΟΥ ΕΚΤΕΛΕΣΤΙΚΗΣ ΣΥΜΒΑΣΗΣ, ΒΑΣΕΙ ΤΗΣ ΥΠ'ΑΡΙΘ. ΣΥΜΦΩΝΙΑΣ-ΠΛΑΙΣΙΟ.....	119	
ΠΑΡΑΡΤΗΜΑ XI – ΡΗΤΡΑ ΑΚΕΡΑΙΟΤΗΤΑΣ	131	
ΠΑΡΑΡΤΗΜΑ XII ΟΔΗΓΙΕΣ ΣΗΜΑΤΟΔΟΤΗΣΗΣ ΕΠΙ ΤΩΝ ΔΙΑΝΕΜΟΜΕΝΩΝ ΠΡΟΪΟΝΤΩΝ	133	
ΕΙΣΑΓΩΓΗ	133	
A. ΓΕΝΙΚΕΣ ΟΔΗΓΙΕΣ	133	
B. ΤΕΧΝΙΚΕΣ ΠΡΟΔΙΑΓΡΑΦΕΣ ΣΗΜΑΤΟΔΟΤΗΣΗΣ	135	
<i>Λογότυπο ΕΣΠΑ-Γραφιστικό Πρότυπο</i>	<i>135</i>	
<i>Μονοχρωμία.....</i>	<i>137</i>	
<i>Τυπογραφία.....</i>	<i>137</i>	
ΠΑΡΑΡΤΗΜΑ XIII ΤΕΧΝΙΚΕΣ ΠΡΟΔΙΑΓΡΑΦΕΣ ΕΙΔΩΝ.....	138	
ΤΕΧΝΙΚΕΣ ΠΡΟΔΙΑΓΡΑΦΕΣ ΕΙΔΩΝ.....	138	
ΤΕΧΝΙΚΕΣ ΠΡΟΔΙΑΓΡΑΦΕΣ ΑΝΑ ΕΙΔΟΣ ΠΡΟΙΟΝΤΟΣ.....	145	
ΓΡΑΒΙΕΡΑ	145	



1.1. Εισαγωγή	145
1.1.1. Χαρακτηριστικά του προϊόντος	145
ΓΕΝΙΚΑ ΧΑΡΑΚΤΗΡΙΣΤΙΚΑ	145
<i>Μακροσκοπικά – Οργανοληπτικά Χαρακτηριστικά</i>	<i>145</i>
1.1.2. Φυσικοχημικά Χαρακτηριστικά	146
1.1.3. Χαρακτηριστικά ασφάλειας προϊόντος	146
1.2. ΣΥΣΚΕΥΑΣΙΑ	146
1.3. ΕΠΙΣΗΜΑΝΣΕΙΣ	146
1.3.1. Ενδείξεις πάνω στην προσυσκευασία	147
1.4. ΣΥΝΘΗΚΕΣ ΣΥΝΤΗΡΗΣΗΣ ΚΑΙ ΜΕΤΑΦΟΡΑΣ	147
ΤΥΡΙ ΗΜΙΣΚΛΗΡΟ	147
ΤΥΡΙ ΦΕΤΑ	149
4.1. Εισαγωγή	149
4.2. Χαρακτηριστικά του προϊόντος	149
4.3. Χαρακτηριστικά ασφάλειας προϊόντος	150
4.4. Συσκευασία	150
4.5. Επισημάνσεις	151
4.5.1. Ενδείξεις πάνω στην προσυσκευασία	151
ΓΙΑΟΥΡΤΙ ΣΤΡΑΓΓΙΣΤΟ	151
ΝΩΠΟ ΒΟΕΙΟ ΚΡΕΑΣ ΧΩΡΙΣ ΚΟΚΚΑΛΟ – ΠΡΟΣΥΣΚΕΥΑΣΜΕΝΟ	153
11.1. Εισαγωγή	153
11.2. Χαρακτηριστικά Προϊόντος	153
11.3. Συσκευασία	154
11.4. Επισήμανση	155
11.5. Διαδικασία συντήρησης και μεταφοράς	155
ΑΧΛΑΔΙΑ	156
13.1. Εισαγωγή	156
13.2. Χαρακτηριστικά του προϊόντος	156
13.3. Χαρακτηριστικά Ασφάλειας Προϊόντος	157
13.4. Συσκευασία	157
13.5. Επισημάνσεις	157
13.6. Συνθήκες συντήρησης και μεταφοράς	158
ΜΗΛΑ	158
15.1. Εισαγωγή	158
15.2. Χαρακτηριστικά Προϊόντος	158
15.3. Χαρακτηριστικά Ασφάλειας Προϊόντος	159
15.5. Επισημάνσεις	160
15.6. Συνθήκες συντήρησης και μεταφοράς	160
ΛΕΜΟΝΙΑ	161
23.1. Εισαγωγή	161
23.2. Χαρακτηριστικά προϊόντος	161
23.3. Συσκευασία	162
23.4. Επισημάνσεις	162
23.5. Συνθήκες συντήρησης και μεταφοράς	163
ΠΑΤΑΤΕΣ	163
26.1. Εισαγωγή	163
26.2. Χαρακτηριστικά προϊόντος	163
26.3. Χαρακτηριστικά Ασφάλειας Προϊόντος	164
26.4. Συσκευασία	164
26.5. Επισημάνσεις	165
26.6. Συνθήκες συντήρησης και μεταφοράς	165
ΚΕΦΤΕΔΑΚΙΑ ΜΕ ΣΑΛΤΣΑ ΚΑΙ ΠΟΥΡΕ (ΠΡΟΠΑΡΑΣΚΕΥΑΣΜΕΝΟ ΓΕΥΜΑ)	165
ΑΛΕΥΡΙ ΓΕΝΙΚΗΣ ΧΡΗΣΗΣ	166
38.1. Εισαγωγή	166
38.2. Χαρακτηριστικά προϊόντος	167
38.3. Χαρακτηριστικά Ασφάλειας Προϊόντος	167
38.4. Συσκευασία	168



38.5. <i>Επισημάνσεις</i>	168
38.6. <i>Συνθήκες συντήρησης και μεταφοράς</i>	169
ΡΥΖΙ Τ. ΚΑΡΟΛΙΝΑ	169
39.1. <i>Εισαγωγή</i>	169
39.2. <i>Χαρακτηριστικά προϊόντος</i>	169
39.3. <i>Συσκευασία</i>	170
39.4. <i>Επισημάνσεις</i>	170
39.5. <i>Συνθήκες συντήρησης και μεταφοράς</i>	171
ΦΑΚΕΣ	171
ΦΑΣΟΛΙΑ	172
42.1. <i>Εισαγωγή</i>	172
42.2. <i>Χαρακτηριστικά προϊόντος</i>	172
42.3. <i>Χαρακτηριστικά ασφάλειας προϊόντος</i>	173
42.4. <i>Συσκευασία</i>	173
42.5. <i>Επισημάνσεις</i>	174
42.6. <i>Συνθήκες συντήρησης και μεταφοράς</i>	174
ΡΕΒΙΘΙΑ	175
ΜΑΚΑΡΟΝΙΑ	175
ΚΡΙΘΑΡΑΚΙ	176
ΤΟΜΑΤΟΧΥΜΟΣ	178
ΑΛΑΤΙ	179
ΠΙΠΕΡΙ	180
ΜΕΛΙ	181
ΜΑΡΜΕΛΑΔΑ	183
ΧΑΛΒΑΣ	184
ΠΡΑΛΙΝΑ	185
ΜΠΑΡΕΣ ΔΗΜΗΤΡΙΑΚΩΝ	185
ΚΟΡΝ ΦΛΕΪΚΣ - ΔΗΜΗΤΡΙΑΚΑ	186
ΚΟΜΠΟΣΤΑ ΡΟΔΑΚΙΝΟΥ	187
ΕΛΙΕΣ	188
ΓΑΛΑ ΜΑΚΡΑΣ ΔΙΑΡΚΕΙΑΣ ΥΗΤ ΠΛΗΡΕΣ	189
ΚΡΟΥΑΣΑΝ	191
ΤΟΝΟΣ ΣΕ ΚΟΝΣΕΡΒΑ	191
ΑΡΑΒΟΣΙΤΕΛΑΙΟ	194
ΗΛΙΕΛΑΙΟ	195
ΒΡΕΦΙΚΟ ΓΑΛΑ ΣΕ ΣΚΟΝΗ	196
ΒΡΕΦΙΚΗ ΚΡΕΜΑ ΣΕ ΣΚΟΝΗ	197
ΥΓΡΟ ΚΑΘΑΡΙΣΜΟΥ ΓΕΝΙΚΗΣ ΧΡΗΣΗΣ	199
ΥΓΡΟ ΚΑΘΑΡΙΣΜΟΥ ΠΙΑΤΩΝ	200
ΣΚΟΝΗ ΠΛΥΝΤΗΡΙΟΥ ΡΟΥΧΩΝ	201
ΣΑΜΠΟΥΑΝ	202
ΑΦΡΟΛΟΥΤΡΟ	202
ΥΓΡΟΜΑΝΤΗΛΑ	203
ΟΔΟΝΤΟΚΡΕΜΑ	204
ΟΔΟΝΤΟΒΟΥΡΤΣΑ	205
ΣΕΡΒΙΕΤΕΣ	205



1.1 Στοιχεία Αναθέτουσας Αρχής

Επωνυμία	ΠΕΡΙΦΕΡΕΙΑ ΑΝΑΤΟΛΙΚΗΣ ΜΑΚΕΔΟΝΙΑΣ ΚΑΙ ΘΡΑΚΗΣ
Αριθμός Φορολογικού Μητρώου (Α.Φ.Μ.)	997687965
Κωδικός ηλεκτρονικής τιμολόγησης	1007.901.0001
Ταχυδρομική διεύθυνση	Λ. Δημοκρατίας 1
Πόλη	ΚΟΜΟΤΗΝΗ
Ταχυδρομικός Κωδικός	69133
Χώρα	ΕΛΛΑΔΑ
Κωδικός NUTS	EL513
Τηλέφωνο	2531350308 (Πρωτόκολλο)
Ηλεκτρονικό Ταχυδρομείο (e-mail)	d.oikonomikou@pamth.gov.gr
Αρμόδιος για πληροφορίες	Μαυρίδης Σεβαστός Προϊστάμενος Τμήματος Προμηθειών smavridis@pamth.gov.gr 2531350131
Γενική Διεύθυνση στο διαδίκτυο (URL)	www.pamth.gov.gr
Διεύθυνση του προφίλ αγοραστή στο διαδίκτυο (URL)	www.pamth.gov.gr

Είδος Αναθέτουσας Αρχής

Η Αναθέτουσα Αρχή είναι η **Περιφέρεια Ανατολικής Μακεδονίας & Θράκης** και ανήκει στη Γενική Κυβέρνηση, ως ΟΤΑ Β΄ Βαθμού.

Κύρια δραστηριότητα Α.Α.

Η κύρια δραστηριότητα της Αναθέτουσας Αρχής είναι οι Γενικές Δημόσιες Υπηρεσίες.

Στοιχεία Επικοινωνίας

- α) Τα έγγραφα της σύμβασης είναι διαθέσιμα για ελεύθερη, πλήρη, άμεση & δωρεάν ηλεκτρονική πρόσβαση μέσω της Διαδικτυακής Πύλης (www.promitheus.gov.gr) του ΟΠΣ ΕΣΗΔΗΣ.
- β) Κάθε είδους επικοινωνία και ανταλλαγή πληροφοριών πραγματοποιείται μέσω του ΕΣΗΔΗΣ Προμήθειες και Υπηρεσίες (εφεξής ΕΣΗΔΗΣ), το οποίο είναι προσβάσιμο από τη Διαδικτυακή Πύλη (www.promitheus.gov.gr) του ΟΠΣ ΕΣΗΔΗΣ.
- γ) Περαιτέρω πληροφορίες είναι διαθέσιμες από την προαναφερθείσα διεύθυνση στο διαδίκτυο (URL): www.pamth.gov.gr

Εφαρμοστέο εθνικό δίκαιο είναι το Βιβλίο Ι και ΙV του ν. 4412/2016 και η νομοθεσία της παρ. 1.4 της παρούσας.



1.2 Στοιχεία Διαδικασίας-Χρηματοδότηση

Είδος διαδικασίας

Ο διαγωνισμός για την ανάδειξη οικονομικών φορέων που θα συμμετέχουν στη συμφωνία-πλαίσιο κατ' άρθρο 39 ν. 4412/2016, θα διεξαχθεί με την κλειστή διαδικασία του άρθρου 28 του ν. 4412/16, όπως ισχύει. Ειδικότερα, η αναθέτουσα αρχή προκηρύσσει κλειστή Διαγωνιστική Διαδικασία άνω των ορίων σύμφωνα με το άρθρο 28 του ν. 4412/2016 και προσκαλεί τους ενδιαφερόμενους οικονομικούς φορείς να υποβάλουν αίτηση συμμετοχής για την επιλογή τους (Α' Στάδιο), σύμφωνα με τα οριζόμενα στην παρούσα και τα τεύχη που τη συνοδεύουν, προκειμένου, όσοι από αυτούς επιλεγούν στο Α' στάδιο σύμφωνα με το άρθρο 28 του ν. 4412/2016, να υποβάλουν Τεχνική και Οικονομική Προσφορά στο Β' Στάδιο του Διαγωνισμού σύμφωνα με το άρθρο 100 παρ. 3 του ν. 4412/2016, για τη σύναψη Συμφωνίας Πλαίσιο για την κάλυψη μέσω εκτελεστικών συμβάσεων, δυνάμει αυτής, των αναγκών αντιμετώπισης της υλικής στέρησης απόρων στα πλαίσια του Προγράμματος «Ανθρώπινο Δυναμικό και Κοινωνική Συνοχή» 2021-2027.

Ο παρών διαγωνισμός θα διενεργηθεί σε δύο στάδια:

Α' Στάδιο: Προεπιλογή – Πρόσκληση εκδήλωσης ενδιαφέροντος με την υποβολή αίτησης συμμετοχής

Β' Στάδιο: Ανάθεση – Πρόσκληση υποβολής προσφορών.

Η προθεσμία παραλαβής των αιτήσεων συμμετοχής ανέρχεται σε τριάντα (30) ημερολογιακές ημέρες, σύμφωνα με τα οριζόμενα στο άρθρο 28 παρ. 1 του ν.4412/2016 από την ημερομηνία ηλεκτρονικής αποστολής του Τυποποιημένου Εντύπου Προκήρυξης στην Υπηρεσία Επισήμων Εκδόσεων της Ευρωπαϊκής Ένωσης.

Η διαδικασία θα διενεργηθεί με χρήση του Εθνικού Συστήματος Ηλεκτρονικών Δημόσιων Συμβάσεων (ΕΣΗΔΗΣ) Προμήθειες και Υπηρεσίες του ΟΠΣ ΕΣΗΔΗΣ (Διαδικτυακή Πύλη www.promitheus.gov.gr).

Η παρούσα πρόσκληση αφορά το Α' Στάδιο της Προεπιλογής. Ηλεκτρονική πρόσκληση υποβολής προσφορών του Β' Σταδίου θα αποσταλεί μετά την ολοκλήρωση των διαδικασιών προεπιλογής μόνο στους οικονομικούς φορείς που θα προεπιλεγούν βάσει της διαδικασίας που καθορίζεται στην παρούσα πρόσκληση.

Χρηματοδότηση της συμφωνίας-πλαίσιο

Φορέας χρηματοδότησης της παρούσας συμφωνίας-πλαίσιο και των συμβάσεων που βασίζονται σε αυτή ("εκτελεστικές συμβάσεις"), είναι το Υπουργείο Οικογένειας & Κοινωνικής Συνοχής.

Το αντικείμενο της συμφωνίας-πλαίσιο περιλαμβάνεται στα υποέργα Νο 1 & 2 της Πράξης : «Προτεραιότητα 6 "ΕΠΙΣΤΙΤΙΣΤΙΚΗ ΒΟΗΘΕΙΑ & ΥΛΙΚΗ ΣΤΕΡΗΣΗ"/ΠΑΔΚΣ – ΠΕΡΙΦΕΡΕΙΑ ΑΝΑΤΟΛΙΚΗΣ ΜΑΚΕΔΟΝΙΑΣ ΚΑΙ ΘΡΑΚΗΣ» η οποία έχει ενταχθεί στο Επιχειρησιακό Πρόγραμμα «Ανθρώπινο Δυναμικό & Κοινωνική Συνοχή 2021-2027» με βάση την Απόφαση Ένταξης με αρ. πρωτ. ΔΑ ΟΠΕΚΑ 231/Οικ/3.4.2024 του Γενικού Γραμματέα Κοινωνικής Αλληλεγγύης & Καταπολέμησης της Φτώχειας και έχει λάβει κωδικό MIS 6007217. Οι εκτελεστικές συμβάσεις της παρούσας συμφωνίας-πλαίσιο θα χρηματοδοτηθούν από την Ευρωπαϊκή Ένωση (Ευρωπαϊκό Κοινωνικό Ταμείο+) και από εθνικούς πόρους μέσω του ΠΔΕ (ΣΑΕ 6937) σύμφωνα με το κανονιστικό πλαίσιο (Ν. 4914/2022). Η χρηματοδότηση θα εξειδικεύεται κάθε φορά πριν τη σύναψη της εκάστοτε εκτελεστικής σύμβασης, θα εκδίδεται η απόφαση ανάληψης υποχρέωσης ή/και απόφαση έγκρισης της πολυετούς ανάληψης σε περίπτωση που η δαπάνη εκτείνεται σε περισσότερα του ενός οικονομικά έτη.



1.3 Συνοπτική Περιγραφή φυσικού και οικονομικού αντικειμένου της συμφωνίας-πλαίσιο

1.3.1 Αντικείμενο της συμφωνίας-πλαίσιο

Αντικείμενο της συμφωνίας-πλαίσιο είναι η προμήθεια τροφίμων και ειδών βασικής υλικής συνδρομής για τη διανομή τους στους ωφελούμενους απόρους και εν γένει όσους διαβιούν σε κίνδυνο ακραίας φτώχειας, ως κατά την ΠΠ 2014-2020 συγχρηματοδοτήθηκαν από το ΤΕΒΑ, με τρόφιμα υψηλής διατροφικής αξίας προσαρμοσμένα στο διατροφικό υπόβαθρο του ωφελούμενου βάσει πολιτισμικών/θρησκευτικών πεποιθήσεων και με είδη υλικής συνδρομής για την υγιεινή, καθαριότητα και διαβίωση, σε ευθεία συνάρτηση με την εξυπηρετούμενη ομάδα :

Ειδικότερα, αντικείμενο της σύμβασης είναι η προμήθεια τροφίμων και ειδών Βασικής Υλικής Συνδρομής (Β.Υ.Σ.), συγκεκριμένα είδη με περιγραφή ποσότητας, συσκευασίας, μονάδας μέτρησης, αναλυτικών τεχνικών προδιαγραφών, κ.α.) και οι ακόλουθες, παρακολουθηματικές της προμήθειας, υπηρεσίες:

1. Η «πακετοποίηση» των προϊόντων σύμφωνα με τους όρους και τις προδιαγραφές που ορίζει η κείμενη νομοθεσία και υποδεικνύουν η Διαχειριστική και η Αναθέτουσα Αρχή.
2. Οι εργασίες τοποθέτησης ειδών ιδίου περιβάλλοντος συντήρησης σε δεύτερες, ομαδοποιημένες συσκευασίες ανά ωφελούμενο (picking).
3. Η ενδιάμεση αποθήκευση των ειδών καθώς και η περαιτέρω προώθησή τους σύμφωνα με τους προγραμματισμούς και αναπρογραμματισμούς (αναδιανομές) της Αναθέτουσας Αρχής.
4. Η ασφαλής μεταφορά των προϊόντων σε χαρτοκιβώτια ή τελάρα μίας χρήσης και η παράδοσή τους με κατάλληλα οχήματα στους χώρους διανομής.
5. Η εκφόρτωση και παράδοσή τους, ταξινομημένων ανά κατηγορία δέματος στους υποδεικνυόμενους από την Αναθέτουσα Αρχή χώρους διανομής.
6. Οι διανομές σε συγκεκριμένα σημεία ανά τακτά ωράρια σύμφωνα με τον χρονοπρογραμματισμό του έργου και κατόπιν συνεννόησης με την Αναθέτουσα Αρχή.
7. Η υποβοήθηση του έργου της διανομής στους ωφελούμενους, στα οριζόμενα από την Αναθέτουσα Αρχή σημεία διανομής.
8. Η ασφαλής και υγιεινή μεταφορά και παράδοση (διανομή) κατ' οίκο των ειδών στους ωφελούμενους που ανήκουν στην πληθυσμιακή ομάδα υπερηλικών ή δικαιούχων με κινητικά προβλήματα.
9. Η αποθήκευση των αδιανέμητων ειδών σε κατάλληλους αποθηκευτικούς χώρους και ο προγραμματισμός αναδιανομών με βάση τις κατευθύνσεις της Αναθέτουσας Αρχής.
10. Η διεκπεραίωση όλων των διαδικασιών παρακολούθησης, συντονισμού και εναλλακτικών σεναρίων επαναπρογραμματισμού παραδόσεων, σύμφωνα με τις προκύπτουσες ανάγκες της Αναθέτουσας Αρχής.
11. Η τήρηση απαρémentων, της ενωσιακής και εθνικής νομοθεσίας για την ασφάλεια των καταναλωτικών προϊόντων, την ενσωμάτωση κλιματικών και περιβαλλοντικών πτυχών, ιδίως με στόχο τη μείωση της σπατάλης τροφίμων και των πλαστικών μίας χρήσης, τη διασφάλιση σεβασμού της αξιοπρέπειας και αποτροπής του στιγματισμού των απόρων την αποφυγή μετάδοσης του κορονοϊού (ή άλλων ιών με αντίστοιχα χαρακτηριστικά, κ.λπ.), καθώς και των οδηγιών, συστάσεων και κατευθύνσεων της Διαχειριστικής Αρχής, σύμφωνα με το ΣΔΕ, τον Οδηγό Εφαρμογής και τους κανόνες δημοσιότητας του Προγράμματος.

Τα προς προμήθεια είδη κατατάσσονται στους κωδικούς του Κοινού Λεξιλογίου δημοσίων συμβάσεων (CPV) που αναφέρονται στον ακόλουθο δεσμευτικό πίνακα, σύμφωνα με την επιτασσόμενη -βάσει της Διατροφικής Μελέτης της παρ. 1.4 της παρούσας - δεσμευτική αναλογία ομάδων τροφίμων και αγαθών:



Οι προσφορές των οικονομικών φορέων οφείλουν επί ποινή απόρριψης της προσφοράς να είναι ενιαίες και να αφορούν στο σύνολο των ειδών.

CPV	ΤΡΟΦΙΜΑ	ΤΜΧ	ΣΥΣΚΕΥΑΣΙΑ	Μ.Μ.	ΠΟΣΟΤΗΤ	ΤΙΜΗ	ΑΞΙΕΣ Χ/ΦΠΑ	ΑΞΙΕΣ Μ/ΦΠΑ
15111000-9	ΒΟΕΙΟ ΚΡΕΑΣ Χ/Κ	225.090	1000g +10%	ΚΙΛΟ	225.090	12,11	2.725.839,90	3.080.199,09
15542300-2	ΤΥΡΙ ΦΕΤΑ	112.545	300g +10%	ΤΜΧ	112.545	5,71	642.631,95	726.174,10
15544000-3	ΓΡΑΒΙΕΡΑ	112.545	200g +10%	ΤΜΧ	112.545	5,12	576.230,40	651.140,35
15541000-2	ΤΥΡΙ ΗΜΙΣΚΛΗΡΟ	225.090	300g +10%	ΤΜΧ	225.090	6,25	1.406.812,50	1.589.698,13
15551300-8	ΓΙΑΟΥΡΤΙ							
	ΣΤΡΑΓΓΙΣΤΟ	225.090	400g +10%	ΤΜΧ	225.090	2,51	564.975,90	638.422,77
03222322-6	ΑΧΛΑΔΙΑ	112.545	1000g +10%	ΚΙΛΟ	112.545	2,33	262.229,85	296.319,73
03222210-8	ΛΕΜΟΝΙΑ	112.545	1000g +10%	ΚΙΛΟ	112.545	1,84	207.082,80	234.003,56
03222321-9	ΜΗΛΑ	112.545	2000g +10%	ΚΙΛΟ	225.090	2,12	477.190,80	539.225,60
03212100-1	ΠΑΤΑΤΕΣ	112.545	2000g +10%	ΚΙΛΟ	225.090	1,20	270.108,00	305.222,04
15131000-5	Ε.Γ. ΚΕΦΤΕΔΑΚΙΑ-ΠΟΥΡ.	225.090	300g +10%	ΤΜΧ	225.090	5,79	1.303.271,10	1.472.696,34
15411110-6	ΕΛΑΙΟΛΑΔΟ Ε. Π.	150.060	1000ml +10%	ΤΜΧ	150.060	11,10	1.665.666,00	1.882.202,58
15621000-7	ΑΡΑΒΟΣΙΤΕΛΛΙΟ	25.009	1000ml +10%	ΤΜΧ	25.009	4,06	101.536,54	114.736,29
15411100-3	ΗΛΙΕΛΑΙΟ	50.019	1000ml +10%	ΤΜΧ	50.019	3,68	184.069,92	207.999,01
15612120-8	ΑΛΕΥΡΙ Γ.Χ.	300.120	1000g +10%	ΤΜΧ	300.120	1,71	513.205,20	579.921,88
15851100-9	ΜΑΚΑΡΟΝΙΑ	300.120	500g +10%	ΤΜΧ	300.120	1,42	426.170,40	481.572,55
15850000-1	ΚΡΙΘΑΡΑΚΙ	300.120	500g +10%	ΤΜΧ	300.120	1,55	465.186,00	525.660,18
03211300-6	ΡΥΖΙ Τ. ΚΑΡΟΛΙΝΑ	225.090	500g +10%	ΤΜΧ	225.090	1,82	409.663,80	462.920,09
03212211-2	ΦΑΚΕΣ	75.030	500g +10%	ΤΜΧ	75.030	1,81	135.804,30	153.458,86
03221210-1	ΦΑΣΟΛΙΑ	75.030	500g +10%	ΤΜΧ	75.030	1,97	147.809,10	167.024,28
03212212-9	ΡΕΒΙΘΙΑ	75.030	500g +10%	ΤΜΧ	75.030	2,54	190.576,20	215.351,11
15511210-8	ΓΑΛΑ Μ.Δ. ΥΗΤ ΠΛΗΡΕΣ	225.090	1000ml +10%	ΤΜΧ	225.090	1,87	420.918,30	475.637,68
03211900-2	ΜΠΑΡΕΣ ΔΗΜΗΤΡΙΑΚ.	125.050	200g +10%	ΤΜΧ	125.050	4,45	556.472,50	628.813,93
15331427-6	ΤΟΜΑΤΟΧΥΜΟΣ	225.090	500g +10%	ΤΜΧ	225.090	1,28	288.115,20	325.570,18
03142100-9	ΜΕΛΙ	225.090	400g +10%	ΤΜΧ	225.090	6,65	1.496.848,50	1.691.438,81
03211000-3	ΚΟΡΝ ΦΛΕΪΚΣ	225.090	200g +10%	ΤΜΧ	225.090	4,18	940.876,20	1.063.190,11
15897000-2	ΚΟΜΠΟΣΤΑ ΡΟΔΑΚΙΝΟΥ	225.090	1000g +10%	ΤΜΧ	225.090	2,63	591.986,70	668.944,97
15811300-9	ΚΡΟΥΑΣΑΝ	300.131	100g +10%	ΤΜΧ	300.131	1,09	327.142,79	369.671,35
03222400-7	ΕΛΙΕΣ	225.090	200g +10%	ΤΜΧ	225.090	2,64	594.237,60	671.488,49
15241400-3	Ε.Γ. ΤΟΝΟΣ ΣΕ ΚΟΝΣ	225.090	150g +10%	ΤΜΧ	225.090	3,69	830.582,10	938.557,77
15332200-6	ΜΑΡΜΕΛΑΔΑ	175.070	400g +10%	ΤΜΧ	175.070	4,48	784.313,60	886.274,37
15833100-7	ΧΑΛΒΑΣ	225.090	200g +10%	ΤΜΧ	225.090	4,24	954.381,60	1.078.451,21
14420000-1	ΑΛΑΤΙ	225.090	400g +10%	ΤΜΧ	225.090	1,22	274.609,80	310.309,07
15872100-2	ΠΙΠΕΡΙ	175.070	40g +10%	ΤΜΧ	175.070	2,35	411.414,50	464.898,39
15841100-6	ΠΡΑΛΙΝΑ	125.050	200g +10%	ΤΜΧ	125.050	2,18	272.609,00	308.048,17
15884000-8	ΒΡΕΦΙΚΕΣ ΚΡΕΜΕΣ	10.744	200g +10%	ΤΜΧ	10.744	4,82	51.786,08	58.518,27
15511700-0	ΒΡΕΦΙΚΑ ΓΑΛΑΤΑ	5.372	300g +10%	ΤΜΧ	5.372	11,05	59.360,60	67.077,48
	ΣΥΝΟΛΟ ΤΡΟΦΙΜΩΝ						21.531.715,73	24.330.838,77
	Β.Υ.Σ.	ΤΜΧ	ΣΥΣΚΕΥΑΣΙΑ	Μ.Μ.	ΠΟΣΟΤΗΤ	ΤΙΜΗ	ΑΞΙΕΣ Χ/ΦΠΑ	ΑΞΙΕΣ Μ/ΦΠΑ
33711610-6	ΣΑΜΠΟΥΑΝ	223.380	250/400ml	ΤΜΧ	223.380	4,86	1.085.626,80	1.346.177,23
33711520-8	ΑΦΡΟΛΟΥΤΡΟ	223.380	250/400ml	ΤΜΧ	223.380	4,39	980.638,20	1.215.991,37
33711720-0	ΟΔΟΝΤΟΚΡΕΜΑ	75.030	75g +10%	ΤΜΧ	75.030	3,45	258.853,50	320.978,34
33711710-7	ΟΔΟΝΤΟΒΟΥΡΤΣΑ	75.030	1 τεμάχιο	ΤΜΧ	75.030	3,37	252.851,10	313.535,36
33711430-0	ΥΓΡΟΜΑΝΤΗΛΑ	50.020	50+ φύλλα	ΣΥΣ Κ.	50.020	2,27	113.545,40	140.796,30
39832000-3	ΥΓΡΟ ΠΛΥΣΗΣ ΠΙΑΤΩΝ	50.019	400/500ml	ΤΜΧ	50.019	1,97	98.537,43	122.186,41
39831200-8	ΣΚΟΝΗ ΠΛΥΝΤ. ΡΟΥΧ.	75.030	25/30 δόσεις	ΤΜΧ	75.030	7,38	553.721,40	686.614,54
39831300-9	ΥΓΡΟ ΚΑΘΑΡΙΣΜΟΥ Γ.Χ.	75.030	900/1000ml	ΤΜΧ	75.030	2,71	203.331,30	252.130,81
33771100-6	ΣΕΡΒΙΕΤΕΣ	10.000	10-12 τεμάχια	ΣΥΣ Κ.	10.000	2,84	28.400,00	35.216,00
33771200-7	ΒΡΕΦΙΚΕΣ ΠΑΝΕΣ	5.000	20-50 τεμάχια	ΣΥΣ Κ.	5.000	18,39	91.950,00	114.018,00
30199000-0	ΣΧΟΛΙΚΑ ΕΙΔΗ	5.000	1 σετ	ΣΕΤ	5.000	14,00	70.000,00	86.800,00
	ΣΥΝΟΛΟ Β.Υ.Σ.						3.737.455,13	4.634.444,36



Με τη συγχρηματοδότηση της Ευρωπαϊκής Ένωσης



Πρόγραμμα Ανθρώπινο Δυναμικό και Κοινωνική Συνοχή



ΟΡΓΑΝΙΣΜΟΣ ΠΡΟΝΟΙΑΚΩΝ ΕΠΙΔΟΜΑΤΩΝ & ΚΟΙΝΩΝΙΚΗΣ ΑΛΛΗΛΕΓΓΥΗΣ

1.3.2 Αναθέτουσες Αρχές που συμμετέχουν στη συμφωνία-πλαίσιο

Δεν τυγχάνει εφαρμογής

1.3.3 Αριθμός συμβαλλομένων οικονομικών φορέων

Η ολοκλήρωση αυτής της διαδικασίας θα οδηγήσει στη σύναψη Συμφωνίας – Πλαίσιο με κατάταξη των οικονομικών φορέων, κατά σειρά μειοδοσίας, σύμφωνα με το κριτήριο της πλέον συμφέρουσας από οικονομική άποψη προσφοράς βάσει της τιμής. Σε περίπτωση ανάδειξης ενός οικονομικού φορέα συνάπτεται Συμφωνία – Πλαίσιο με τον ως άνω οικονομικό φορέα.

1.3.4 Υποδιαίρεση συμφωνίας-πλαίσιο σε τμήματα

Η παρούσα συμφωνία-πλαίσιο δεν υποδιαιρείται σε τμήματα, για τους ακόλουθους λόγους:

Για την υλοποίηση των ορθών διαδικασιών ως προς την αποτελεσματικότητα του συγκεκριμένου προγράμματος, κρίνεται σκόπιμη η εφαρμογή ενός ολοκληρωμένου και κεντρικά συντονισμένου από την αναθέτουσα αρχή, έργου διαχείρισης της αλυσίδας ενεργειών, με στόχο την ταυτόχρονη εξυπηρέτηση του συνόλου των ωφελούμενων, βάσει του συντονισμού των κοινωνικών εταίρων ως προς την τήρηση των χρονοδιαγραμμάτων ανά σημείο διανομής και τη δυνατότητα άμεσης προσαρμογής σε περίπτωση επαναπρογραμματισμού παραδόσεων λόγω αντιμετώπισης ειδικών συνθηκών που μπορεί να προκύψουν σε περιπτώσεις μειωμένης προσέλευσης ωφελούμενων ή αδυναμίας εκτέλεσης προγραμματισμένης παραλαβής – διανομής, από τα αρμόδια όργανα ενός κοινωνικού εταίρου.

Το όλο έργο δημοπρατείται ενιαία, καθώς η Αναθέτουσα Αρχή έχει ως στόχο - εκτός της προμήθειας προϊόντων - την παροχή μιας ολοκληρωμένης υπηρεσίας που ενοποιεί όλες τις απαιτούμενες ενέργειες της συνολικής διοργάνωσης διανομών και αναδιανομών και ιδιαίτερα των νωπών προϊόντων, προς διαφορετικούς κοινωνικούς εταίρους σε περιπτώσεις μειωμένης προσέλευσης δικαιούχων ανά εταιρο σύμπραξης, υπό τη διαδικασία κυλιόμενων εναλλασσόμενων αναδιανομών, επιτυγχάνοντας έτσι τον απώτερο σκοπό του προγράμματος ως προς την κάλυψη των αναγκών των ωφελούμενων έναντι της αναγκαστικής – σε διαφορετική περίπτωση – προώθησης των τροφίμων σε λοιπές δομές που δεν εντάσσονται στους άμεσους δικαιούχους του προγράμματος και δεν συγκλίνουν με τη στόχευση αυτού.

Ειδικότερα, στα πλαίσια επίτευξης των στόχων του προγράμματος είναι η υλοποίηση ενός ολοκληρωμένου έργου, στο οποίο εκτός της προμήθειας τροφίμων, συμπεριλαμβάνονται οι εργασίες ομαδοποίησης των δεύτερων συσκευασιών ανά είδη, σύμφωνα με τη ζώνη θερμοκρασίας διατήρησής τους και τις ιδιαιτερότητές τους, η μεταφορά τους ανά σημείο διανομής, η εκφόρτωση και η διανομή τους, η επιστροφή και αποθήκευση των μη διανεμόμενων και η εκ νέου διανομή τους, η αυθημερόν προώθηση των αδιανέμητων νωπών προϊόντων σε λοιπές δομές που θα υποδείξει η Αναθέτουσα Αρχή, καθώς επίσης και οι απαιτούμενες κατ' οίκον διανομές σε ωφελούμενους που εμπεριστατωμένα αδυνατούν να προσέλθουν στα σημεία διανομής.

Οι ως άνω παράγοντες καθιστούν αναγκαία την ενοποιημένη ανάθεση και εκτέλεση του συνόλου του συμβατικού αντικειμένου. Και τούτο διότι, η υποδιαίρεση της σύμβασης, συνεπάγεται τεχνικές δυσκολίες στην εκτέλεση αυτής, αδυναμία συντονισμού των διαφορετικών αναδόχων εργολάβων καθώς και πιθανή αύξηση του κόστους εκτέλεσης. Κατόπιν των ανωτέρω, μοναδική λύση για την ορθή και επωφελή εκτέλεση του αντικειμένου της σύμβασης παρίσταται η μη υποδιαίρεση αυτής σε τμήματα.

1.3.5 Εκτιμώμενη αξία της συμφωνίας-πλαίσιο

Η εκτιμώμενη αξία της συμφωνίας-πλαίσιο ανέρχεται στο ποσό των € **25.269.170,86**, μη συμπεριλαμβανομένου ΦΠΑ 13% (2.799.123,04€) & 24% (896.989,23 €) (εκτιμώμενη αξία

συμπεριλαμβανομένου ΦΠΑ: € **28.965.283,13** και ΦΠΑ: €3.696.112,28) με δικαίωμα προαίρεσης που ανέρχεται στο ποσό των € **28.965.283,13**, ήτοι έως και 100% επί του αναφερόμενου προϋπολογισμού.

Δικαίωμα προαίρεσης: Η αναθέτουσα αρχή δύναται κατά τη διάρκεια της Συμφωνίας Πλαίσιο να αυξήσει μονομερώς το φυσικό και οικονομικό αντικείμενο της σε ποσοστό έως και 100% της εκτιμώμενης αξίας και του φυσικού αντικείμενου της σύμβασης, υπό την προϋπόθεση ότι θα υπάρχει χρηματικό υπόλοιπο της πράξης, υπό τους όρους της μεταξύ τους συμφωνίας-πλαίσιο και με τις προϋποθέσεις του άρθρου 132 παρ. 1 του Ν. 4412/2016, όπως ισχύει, δικαίωμα δυνάμενο να ασκηθεί όταν αυτό ήθελε κριθεί αναγκαίο, με μία ή περισσότερες αποφάσεις της αναθέτουσας αρχής, για την αντιμετώπιση των αναγκών που προκύπτουν από τον ευμετάβλητο αριθμό των ωφελούμενων, την ανάγκη της συνέχειας της διαθεσιμότητας και της πληρότητας της αντιμετώπισης της υλικής στέρησης απόρων καθώς επίσης και τα ιδιαίτερα χαρακτηριστικά των σχετικών υπηρεσιών (αδυναμία ακριβούς πρόβλεψης αριθμού ωφελούμενων, ποσοστό συμμετοχής των ωφελούμενων στις διανομές κλπ). Για την ενεργοποίηση του δικαιώματος προαίρεσης η Αναθέτουσα Αρχή αποστέλλει έγγραφη ενημέρωση προς τον ανάδοχο τουλάχιστον δύο (2) μήνες πριν την λήξη της σύμβασης, στην οποία περιλαμβάνονται αναλυτικά οι όροι εκτέλεσης, ήτοι, αύξηση φυσικού και οικονομικού αντικείμενου, χρόνος και λεπτομέρειες υλοποίησης αυτού.

Κατόπιν αυτών, η συνολική μέγιστη εκτιμώμενη αξία της παρούσας συμφωνίας-πλαίσιο, συμπεριλαμβανομένου και του δικαιώματος προαίρεσης, διαμορφώνεται κατ' ανώτατο όριο στο ποσό των € **50.538.341,72** και € **57.930.566,26** συμπεριλαμβανομένου ΦΠΑ 13% και 24%.

Η εκτιμώμενη αξία είναι ενδεικτική, μη δεσμευτική, ως προς την εξάντλησή της, και προέκυψε από τον προσδιορισμό των τιμών, ως αναφέρονται στον πίνακα της παρ. 1.3.1. της παρούσας, ο οποίος καταρτίστηκε από το μέσο όρο τιμών σύμφωνα με:

α) τις μέσες αναρτημένες τιμές Σεπτεμβρίου 2023, τις οποίες δημοσίευσαν οι Διευθύνσεις Εμπορίου των τριών μεγαλύτερων Περιφερειών της Χώρας (ΑΤΤΙΚΗΣ-ΚΕΝΤΡΙΚΗΣ ΜΑΚΕΔΟΝΙΑΣ-ΔΥΤΙΚΗΣ ΕΛΛΑΔΟΣ) που αντιπροσωπεύουν πάνω από το 60% του προγράμματος),

β) την έρευνα που πραγματοποιήθηκε κατά το ίδιο χρονικό διάστημα μεταξύ των πέντε (5) μεγαλύτερων αλυσίδων καταστημάτων λιανικής πώλησης (οι οποίες αντιπροσωπεύουν πάνω από το 60% της προτίμησης των καταναλωτών), σε δημοσιευμένους ταχυκίνητους κωδικούς προ συσκευασμένων προϊόντων λιανικής και

γ) τις αναρτημένες μέσες τιμές του παρατηρητηρίου τιμών του Υπουργείου Ανάπτυξης (e-katanolotis).

Η αξία των επιμέρους συμβάσεων που θα κληθεί/ούν να υπογράψει/ουν ο/οι οικονομικός/οί φορέας/είς στη διαδικασία της συμφωνίας-πλαίσιο με την αναθέτουσα αρχή («εκτελεστικές συμβάσεις») θα ορίζεται ρητώς, είτε στην παραγγελία, είτε στην πρόσκληση υποβολής προσφοράς από τους/ον οικονομικούς/ό φορείς/έα που έχουν/ει υπογράψουν/ει, συμφωνία-πλαίσιο.

1.3.6 Διάρκεια συμφωνίας-πλαίσιο

Η διάρκεια της συμφωνίας – πλαίσιο ορίζεται σε τρία (3) έτη από την υπογραφή αυτής και δύναται να παραταθεί μονομερώς από την Αναθέτουσα Αρχή για ένα (1) έτος κατόπιν άσκησης δικαιώματος προαίρεσης.

Οι εκτελεστικές συμβάσεις μπορούν να συνάπτονται έως και τη συμπλήρωση του χρόνου διάρκειας της συμφωνίας-πλαίσιο. Η διάρκεια των εκτελεστικών συμβάσεων μπορεί να υπερβαίνει το χρόνο λήξης της συμφωνίας-πλαίσιο.

Χρόνος έναρξης ισχύος της Συμφωνίας – Πλαίσιο και των δυνάμει αυτής εκτελεστικών συμβάσεων ορίζεται η ημερομηνία ανάρτησης του υπογεγραμμένου από τα συμβαλλόμενα μέρη συμφωνητικού στο Κ.Η.Μ.ΔΗ.Σ. (παρ. 7 άρθρο 38 του Ν. 4412/2016 σε συνδυασμό με τα οριζόμενα στην παρ. 1.η', άρθρου 10 της ΥΑ με αρ. 76928 ΦΕΚ Β 3075/13.07.2021 «Ρύθμιση ειδικότερων θεμάτων λειτουργίας και διαχείρισης ΚΗΜΔΗΣ».



Με τη συγχρηματοδότηση
της Ευρωπαϊκής Ένωσης



Πρόγραμμα
Ανθρώπινο Δυναμικό και
Κοινωνική Συνοχή



ΟΡΓΑΝΙΣΜΟΣ
ΠΡΟΝΟΙΑΚΩΝ
ΕΠΙΔΟΜΑΤΩΝ &
ΚΟΙΝΩΝΙΚΗΣ
ΑΛΛΗΛΕΓΓΥΗΣ

Αναλυτική περιγραφή του φυσικού και οικονομικού αντικείμενου της συμφωνίας-πλαίσιο δίδεται στο ΠΑΡΑΡΤΗΜΑ Ι και XIII της παρούσας διακήρυξης.

1.3.7 Κριτήριο Ανάθεσης

Η συμφωνία-πλαίσιο θα ανατεθεί με το κριτήριο της πλέον συμφέρουσας από οικονομική άποψη προσφοράς, αποκλειστικά βάσει της τιμής, σύμφωνα με τα ειδικότερα οριζόμενα στην παρ. 2.3 της παρούσας.

Οι εκτελεστικές συμβάσεις ανατίθενται χωρίς νέα προκήρυξη διαγωνισμού, σύμφωνα με τους όρους και τις προϋποθέσεις της συμφωνίας – πλαίσιο, με βάση την πλέον συμφέρουσα προσφορά αποκλειστικά βάση τιμής, απευθείας με τον πρώτο κατά σειρά μειοδοσίας συμβαλλόμενο στη συμφωνία – πλαίσιο οικονομικό φορέα, κατά τη διαδικασία των άρθρων 6.1 και 6.2 της παρούσας.

Εφόσον κατά το στάδιο εκτέλεσης της/των εκτελεστικής/ών σύμβασης/ων συντρέξουν οι προϋποθέσεις των διατάξεων των παρ. 4.7, 5.5 και 5.9 της παρούσας, η αναθέτουσα αρχή εφαρμόζει τη διαδικασία ρήτρας υποκατάστασης της παρ. 5.9.2 της παρούσας.

1.4 Θεσμικό πλαίσιο

Η ανάθεση και εκτέλεση της συμφωνίας-πλαίσιο και των συμβάσεων που βασίζονται σε αυτήν (εκτελεστικές συμβάσεις), διέπονται από την κείμενη νομοθεσία και τις κατ' εξουσιοδότηση αυτής εκδοθείσες κανονιστικές πράξεις, όπως ισχύουν και ιδίως:

- του ν. 4412/2016 (Α' 147) «Δημόσιες Συμβάσεις Έργων, Προμηθειών και Υπηρεσιών (προσαρμογή στις Οδηγίες 2014/24/ΕΕ και 2014/25/ΕΕ)».
- του ν. 4622/19 (Α' 133) «Επιτελικό Κράτος: οργάνωση, λειτουργία & διαφάνεια της Κυβέρνησης, των κυβερνητικών οργάνων & της κεντρικής δημόσιας διοίκησης» και ιδίως του άρθρου 37.
- του ν. 4700/2020 (Α'127) «Ενιαίο κείμενο Δικονομίας για το Ελεγκτικό Συνέδριο, ολοκληρωμένο νομοθετικό πλαίσιο για τον προσυμβατικό έλεγχο, τροποποιήσεις στον Κώδικα Νόμων για το Ελεγκτικό Συνέδριο, διατάξεις για την αποτελεσματική απονομή της δικαιοσύνης και άλλες διατάξεις» και ιδίως των άρθρων 324-337.
- του ν. 4912/2022 (ΦΕΚ Α' 59/17.03.2022) «Ενιαία Αρχή Δημοσίων Συμβάσεων και άλλες διατάξεις του Υπουργείου Δικαιοσύνης.»
- του άρθρου 11, ν. 4013/2011 (Α' 204) «Σύσταση ενιαίας Ανεξάρτητης Αρχής Δημοσίων Συμβάσεων και Κεντρικού Ηλεκτρονικού Μητρώου Δημοσίων Συμβάσεων...».
- του άρθρου 4 του Π.Δ. 118/07 (Α' 150).
- του άρθρου 5 της απόφασης με αριθμ. 11389/1993 (Β' 185) του Υπουργού Εσωτερικών
- του ν. 3548/2007 (Α' 68) «Καταχώριση δημοσιεύσεων των φορέων του Δημοσίου στο νομαρχιακό και τοπικό Τύπο και άλλες διατάξεις».
- του ν. 4601/2019 (Α' 44) «Εταιρικοί μετασχηματισμοί και εναρμόνιση του νομοθετικού πλαισίου με τις διατάξεις της Οδηγίας 2014/55/ΕΕ του Ευρωπαϊκού Κοινοβουλίου και του Συμβουλίου της 16ης Απριλίου 2014 για την έκδοση ηλεκτρονικών τιμολογίων στο πλαίσιο δημοσίων συμβάσεων και λοιπές διατάξεις».
- του ν. 3310/2005 (Α' 30) «Μέτρα για τη διασφάλιση της διαφάνειας και την αποτροπή καταστρατηγήσεων κατά τη διαδικασία σύναψης δημοσίων συμβάσεων», του Π.Δ. 82/1996 (Α' 66) «Ονομαστικοποίηση μετοχών Ελληνικών Ανωνύμων Εταιρειών που μετέχουν στις διαδικασίες ανάληψης έργων ή προμηθειών του Δημοσίου ή των νομικών προσώπων του ευρύτερου δημόσιου τομέα», της κοινής απόφασης των Υπουργών Ανάπτυξης και Επικρατείας με αρ. 20977/2007 (Β' 1673) σχετικά με τα «Δικαιολογητικά για την τήρηση των μητρώων του ν. 3310/2005, όπως τροποποιήθηκε με το ν. 3414/2005», καθώς και των υπουργικών αποφάσεων, οι οποίες εκδίδονται, κατ' εξουσιοδότηση του άρθρου 65 του ν. 4172/2013 (Α' 167) για τον καθορισμό: α) των μη «συνεργάσιμων φορολογικά» κρατών και β) των κρατών με «προνομιακό φορολογικό καθεστώς».
- του Π.Δ. 39/2017 (Α' 64) «Κανονισμός εξέτασης προδικαστικών προσφυγών ενώπιων της Α.Ε.Π.Π.».

- της υπ' αριθμ 76928/13.07.2021 Απόφασης των Υπουργών Ανάπτυξης και Επενδύσεων και Επικρατείας, : *“Ρύθμιση ειδικότερων θεμάτων λειτουργίας και διαχείρισης του Κεντρικού Ηλεκτρονικού Μητρώου Δημοσίων Συμβάσεων (ΚΗΜΔΗΣ)”* (Β' 3075),
- της με αρ. 64233/08-06-2021(Β' 2453/09-06-2021) Κοινής Απόφασης των Υπουργών Ανάπτυξης και Επενδύσεων και Επικρατείας *«Ρυθμίσεις τεχνικών ζητημάτων που αφορούν την ανάθεση και εκτέλεση των Δημοσίων Συμβάσεων Προμηθειών και Υπηρεσιών με χρήση των επιμέρους εργαλείων και διαδικασιών του Εθνικού Συστήματος Ηλεκτρονικών Δημοσίων Συμβάσεων (ΕΣΗΔΗΣ)»*,
- της υπ' αριθμ. 63446/31.05.2021 (Β' 2338/02.06.2021) Κοινής Απόφασης των Υπουργών Οικονομικών, Ανάπτυξης και Επενδύσεων και Επικρατείας *«Καθορισμός Εθνικού Μορφότυπου ηλεκτρονικού τιμολογίου στο πλαίσιο των Δημοσίων Συμβάσεων»*.
- της υπ' αριθμ. 52445 ΕΞ 2023 (Β' 2385/12.04.2023) Κοινής Απόφασης των Υπουργών Οικονομικών – Ανάπτυξης και Επενδύσεων, Υποδομών και Μεταφορών και Επικρατείας *«Υποχρέωση υποβολής ηλεκτρονικών τιμολογίων από τους οικονομικούς φορείς»*
- της αριθμ. 14900/04.02.21 (Β' 466/08.02.2021) Κοινής Απόφασης των Υπουργών Ανάπτυξης και Επενδύσεων και Περιβάλλοντος και Ενέργειας *«Έγκριση σχεδίου Δράσης για τις Πράσινες Δημόσιες Συμβάσεις»* (ΑΔΑ: ΨΡΤΟ46ΜΤΛΡ-Χ92).
- της υπ' αριθμ. 102080/24-10-2022 (Β' 5623/02.11.2022) απόφασης του Υπουργού Ανάπτυξης και Επενδύσεων *«Ρύθμιση θεμάτων σχετικά με την εξέταση επανορθωτικών μέτρων από την Επιτροπή της παρ. 9 του άρθρου 73 του ν. 4412/2016»*,
- του ν. 3419/2005 (Α' 297) *«Γενικό Εμπορικό Μητρώο (Γ.Ε.ΜΗ) και εκσυγχρονισμός της Επιμελητηριακής Νομοθεσίας»*.
- Του ν. 3852/2010 (Α' 87/7.6.2010) *«Νέα Αρχιτεκτονική της Αυτοδιοίκησης και της Αποκεντρωμένης Διοίκησης - Πρόγραμμα Καλλικράτης»*
- Του ν. 4635/2019 (Α' 167) *«Επενδύω στην Ελλάδα και άλλες διατάξεις»* και ιδίως των άρθρων 85 επ.
- του ν. 4270/2014 (Α' 143) *«Αρχές δημοσιονομικής διαχείρισης και εποπτείας (ενσωμάτωση της Οδηγίας 2011/85/ΕΕ) – δημόσιο λογιστικό και άλλες διατάξεις»*.
- του π.δ 80/2016 (Α' 145) *«Ανάληψη υποχρεώσεων από τους Διατάκτες»*.”
- της παρ. Ζ του ν. 4152/2013 (Α' 107) *«Προσαρμογή της ελληνικής νομοθεσίας στην Οδηγία 2011/7 της 16.2.2011 για την καταπολέμηση των καθυστερήσεων πληρωμών στις εμπορικές συναλλαγές»*.
- του ν. 4727/2020 (Α' 184) *«Ψηφιακή Διακυβέρνηση (Ενσωμάτωση στην Ελληνική Νομοθεσία της Οδηγίας (ΕΕ) 2016/2102 και της Οδηγίας (ΕΕ) 2019/1024) – Ηλεκτρονικές Επικοινωνίες (Ενσωμάτωση στο Ελληνικό Δίκαιο της Οδηγίας (ΕΕ) 2018/1972 και άλλες διατάξεις»*.
- του π.δ. 28/2015 (Α' 34) *«Κωδικοποίηση διατάξεων για την πρόσβαση σε δημόσια έγγραφα και στοιχεία»*.
- του ν. 2859/2000 (Α' 248) *«Κύρωση Κώδικα Φόρου Προστιθέμενης Αξίας»*.
- του ν. 2690/1999 (Α' 45) *“Κύρωση του Κώδικα Διοικητικής Διαδικασίας και άλλες διατάξεις”* και ιδίως των άρθρων 1,2, 7,11 και 13 έως 15.
- του ν. 2121/1993 (Α' 25) *“Πνευματική Ιδιοκτησία, Συγγενικά Δικαιώματα και Πολιτιστικά Θέματα”*
- του Κανονισμού (ΕΕ) 2016/679 του ΕΚ και του Συμβουλίου, της 27ης Απριλίου 2016, για την προστασία των φυσικών προσώπων έναντι της επεξεργασίας των δεδομένων προσωπικού χαρακτήρα και για την ελεύθερη κυκλοφορία των δεδομένων αυτών και την κατάργηση της οδηγίας 95/46/ΕΚ (Γενικός Κανονισμός για την Προστασία Δεδομένων) (Κείμενο που παρουσιάζει ενδιαφέρον για τον ΕΟΧ) ΟJ L 119
- του ν. 4624/2019 (Α' 137) *“Αρχή Προστασίας Δεδομένων Προσωπικού Χαρακτήρα, μέτρα εφαρμογής του Κανονισμού (ΕΕ) 2016/679 του Ευρωπαϊκού Κοινοβουλίου και του Συμβουλίου της 27ης Απριλίου 2016 για την προστασία των φυσικών προσώπων έναντι της επεξεργασίας δεδομένων προσωπικού χαρακτήρα και ενσωμάτωση στην εθνική νομοθεσία της Οδηγίας (ΕΕ) 2016/680 του Ευρωπαϊκού Κοινοβουλίου και του Συμβουλίου της 27ης Απριλίου 2016 και άλλες διατάξεις”*
- του ν. 4914 (Α' 61/21.3.2022) *«Διαχείριση, έλεγχος και εφαρμογή αναπτυξιακών παρεμβάσεων για την Προγραμματική Περίοδο 2021-2027, σύσταση Ανώνυμης Εταιρείας «Εθνικό Μητρώο Νεοφυών Επιχειρήσεων Α.Ε.» και άλλες διατάξεις»*
- της υπ' αριθμ. 114274 (Β' 6131/01.12.2022) Απόφασης του Υφυπουργού Ανάπτυξης και Επενδύσεων *«Διαδικασίες ελέγχου νομιμότητας διαδικασιών ανάθεσης και εκτέλεσης δημοσίων συμβάσεων στο πλαίσιο των Τομεακών και Περιφερειακών Προγραμμάτων του ΕΣΠΑ 2021-2027 (έλεγχος δημοσίων συμβάσεων του άρθρου 38 του ν. 4914/2022 - Α' 61)»*.



- της υπ' αριθμ.114947 (Β' 6132/01.12.2022) Απόφασης του Υφυπουργού Ανάπτυξης και Επενδύσεων «Εθνικοί κανόνες επιλεξιμότητας δαπανών για τα προγράμματα του ΕΣΠΑ 2021-2027».
- της υπ' αριθμ.5483(Β' 390/30.01.2023) Κοινής Υπουργικής Απόφασης των Υπουργών Οικονομικών και Ανάπτυξης και Επενδύσεων «Διαδικασίες δημοσιονομικών διορθώσεων και αναζήτησης αχρεωστήτως ή παρανόμως καταβληθέντων ποσών στα Τομεακά και Περιφερειακά Προγράμματα του ΕΣΠΑ 2021-2027».
- του Κανονισμού (ΕΕ) 2022/576 του Συμβουλίου της 08.04.2022, για την τροποποίηση του κανονισμού (ΕΕ) αριθμ. 833/2014 σχετικά με περιοριστικά μέτρα λόγω ενεργειών της Ρωσίας που αποσταθεροποιούν την κατάσταση στην Ουκρανία
- του Κανονισμού (ΕΕ) 2021/1060 του Ευρωπαϊκού Κοινοβουλίου και του Συμβουλίου της 24ης Ιουνίου 2021 για τον καθορισμό κοινών διατάξεων για το Ευρωπαϊκό Ταμείο Περιφερειακής Ανάπτυξης, το Ευρωπαϊκό Κοινωνικό Ταμείο+, το Ταμείο Συνοχής, το Ταμείο Δίκαιης Μετάβασης και το Ευρωπαϊκό Ταμείο Θάλασσας, Αλιείας και Υδατοκαλλιέργειας, και δημοσιονομικών κανόνων για τα εν λόγω Ταμεία και για το Ταμείο Ασύλου, Μετανάστευσης και Ένταξης, το Ταμείο Εσωτερικής Ασφάλειας και το Μέσο για τη Χρηματοδοτική Στήριξη της Διαχείρισης των Συνόρων και την Πολιτική των Θεωρήσεων και ιδίως τα άρθρα 8, 38, 39, 40, 75 και το Παράρτημα ΙΙΙ αυτού.
- του Κανονισμού (ΕΕ) 2021/1057 του Ευρωπαϊκού Κοινοβουλίου και του Συμβουλίου, της 24ης Ιουνίου 2021, περί ιδρύσεως του Ευρωπαϊκού Κοινωνικού Ταμείου+ (ΕΚΤ+) και καταργήσεως του κανονισμού (ΕΕ) αριθ. 1296/2013για το Ευρωπαϊκό Κοινωνικό Ταμείο+ (ΕΚΤ+).
- της υπό στοιχεία C(2021) 5617 εκτελεστικής απόφασης της Ευρωπαϊκής Επιτροπής της 29.7.2021 για την έγκριση της συμφωνίας εταιρικής σχέσης με την Ελληνική Δημοκρατία
- της υπό στοιχεία C(2022) 4464 final Εκτελεστικής Απόφασης της Ευρωπαϊκής Επιτροπής της 22.06.2022 για την έγκριση του προγράμματος «Ανθρώπινοι Πόροι και Κοινωνική Συνοχή» για στήριξη από το Ευρωπαϊκό Κοινωνικό Ταμείο+ στο πλαίσιο του στόχου «Επενδύσεις στην απασχόληση και την ανάπτυξη» στην Ελλάδα CCI 2021EL05SFPR001.
- της υπ' αρ. 97739 (Β' 5293/13-10-2022) Απόφασης του Υφυπουργού Ανάπτυξης και Επενδύσεων «Αναδιάρθρωση της Ειδικής Υπηρεσίας Διαχείρισης Προγράμματος “Ανθρώπινο Δυναμικό και Κοινωνική Συνοχή”, η οποία μετονομάστηκε με την παρ. 1 του άρθρου 65 του ν. 4914/2022 και κατάργηση της υπό στοιχεία 53684/ΕΥΘΥ460/18.5.2015 (Β' 948) υπουργικής απόφασης»
- της υπ' αρ. 98892 (Β' 5378/18.10.2022) «Συγκρότηση της Επιτροπής Παρακολούθησης του Προγράμματος «Ανθρώπινο Δυναμικό και Κοινωνική Συνοχή» 2021 – 2027»
- του Κανονισμού (ΕΕ) αριθ. 1308/2013 του Ευρωπαϊκού Κοινοβουλίου και του Συμβουλίου, της 17ης Δεκεμβρίου 2013, για τη θέσπιση κοινής οργάνωσης των αγορών γεωργικών προϊόντων και την κατάργηση των κανονισμών (ΕΟΚ) αριθ. 922/72, (ΕΟΚ) αριθ. 234/79, (ΕΚ) αριθ. 1037/2001 και (ΕΚ) αριθ. 1234/2007 του Συμβουλίου
- του Κανονισμού (ΕΕ) 609/2013 για τρόφιμα τα οποία προορίζονται για βρέφη και μικρά παιδιά και για τρόφιμα που προορίζονται για ειδικούς ιατρικούς σκοπούς και ως υποκατάστατα του συνόλου του διαιτολογίου για τον έλεγχο του σωματικού βάρους.
- του Κανονισμού 1169/2011 για την επισήμανση, την παρουσίαση και τη διαφήμιση των τροφίμων
- του Κανονισμού (ΕΕ) αριθ. 10/2011 της Επιτροπής της 14ης Ιανουαρίου 2011 για τα πλαστικά υλικά και αντικείμενα που προορίζονται να έρθουν σε επαφή με τρόφιμα.
- του Κανονισμού (ΕΚ) 1333/2008 του Ευρωπαϊκού Κοινοβουλίου και του Συμβουλίου της 16ης Δεκεμβρίου 2008 που αφορά τα πρόσθετα τροφίμων.
- του Κανονισμού (ΕΚ) αριθ. 1272/2008 του Ευρωπαϊκού Κοινοβουλίου και του Συμβουλίου, της 16ης Δεκεμβρίου 2008, για την ταξινόμηση, την επισήμανση και τη συσκευασία των ουσιών και των μειγμάτων, την τροποποίηση και την κατάργηση των οδηγιών 67/548/ΕΟΚ και 1999/45/ΕΚ και την τροποποίηση του κανονισμού (ΕΚ) αριθ. 1907/2006
- του Κανονισμού (ΕΚ) 1333/2008 του Ευρωπαϊκού Κοινοβουλίου και του Συμβουλίου της 16ης Δεκεμβρίου 2008 που αφορά τα πρόσθετα τροφίμων.
- του Κανονισμού (ΕΚ) αριθ. 1272/2008 του Ευρωπαϊκού Κοινοβουλίου και του Συμβουλίου, της 16ης Δεκεμβρίου 2008, για την ταξινόμηση, την επισήμανση και τη συσκευασία των ουσιών και των

μειγμάτων, την τροποποίηση και την κατάργηση των οδηγιών 67/548/ΕΟΚ και 1999/45/ΕΚ και την τροποποίηση του κανονισμού (ΕΚ) αριθ. 1907/2006

- του Κανονισμού (ΕΚ) αριθ. 1881/2006 της Επιτροπής της 19ης Δεκεμβρίου 2006 για καθορισμό μέγιστων επιτρεπτών επιπέδων για ορισμένες ουσίες οι οποίες επιμολύνουν τα τρόφιμα.
- του Κανονισμού (ΕΚ) 1895/2005 της Επιτροπής της 18ης Νοεμβρίου 2005, για περιορισμό της χρήσης ορισμένων εποξεικών παραγώγων σε υλικά και αντικείμενα που προορίζονται να έλθουν σε επαφή με τρόφιμα.
- του Κανονισμού (ΕΚ) 1935/2004 του Ευρωπαϊκού Κοινοβουλίου και του Συμβουλίου της 27ης Οκτωβρίου 2004, σχετικά με τα υλικά και αντικείμενα που πρόκειται να έρθουν σε επαφή με τρόφιμα.
- του Κανονισμού (ΕΚ) 852/2004 του Ευρωπαϊκού Κοινοβουλίου και του Συμβουλίου της 29ης Απριλίου 2004 «για την υγιεινή των τροφίμων», L 226, 25/06/2004.
- του Κανονισμού (ΕΚ) 178/2002 του Ευρωπαϊκού κοινοβουλίου και του Συμβουλίου της 28ης Ιανουαρίου 2002 για τον καθορισμό των γενικών αρχών και απαιτήσεων της νομοθεσίας για τα τρόφιμα, για την ίδρυση της Ευρωπαϊκής Αρχής για την Ασφάλεια των Τροφίμων και τον καθορισμό διαδικασιών σε θέματα ασφαλείας των τροφίμων.
- της Οδηγίας 76/768/ΕΟΚ, 27/9/1976 όπως τροποποιήθηκε με την ΟΔ 93/35 /ΕΕΚ και ενσωματώθηκε στο ελληνικό δίκαιο με την ΥΠ. ΑΠΟΦ. ΔΥΓ3(α)ΓΠ132979, Προσαρμογή της Ελληνικής Νομοθεσίας προς τις Κοινοτικές Οδηγίες στον τομέα των καλλυντικών (ΦΕΚ 352Β, 18/03/2005)
- της Οδηγίας 1999/45/ΕΚ, που έχει ενσωματωθεί στο ελληνικό δίκαιο με την Υπουργική Απόφαση 265/2002 (ΦΕΚ 1214Β, 19/09/2002 & διορθωτικό ΦΕΚ 93Β, 30-01-2004 & 1483/Β/30-09-2004) Ταξινόμηση, συσκευασία και επισήμανση επικινδύνων παρασκευασμάτων σε εναρμόνιση προς την Οδηγία 1999/45/ΕΚ (ΕΕ L 200 της 30-07-1999) του Ευρωπαϊκού Κοινοβουλίου και του Συμβουλίου και της Οδηγίας 2001/60/ΕΚ (ΕΕ L 226 της 22-08-2001) της Επιτροπής της Ευρωπαϊκής Κοινότητας
- της Οδηγίας 2001/114/ΕΚ του Συμβουλίου της 20ής Δεκεμβρίου 2001 για ορισμένα, μερικά ή ολικά αφυδατωμένα, διατηρημένα γάλατα που προορίζονται για τη διατροφή του ανθρώπου, όπως έχει τροποποιηθεί και ισχύει [Οδηγία 2007/61/ΕΚ και Κανονισμός (ΕΕ) αριθ. 1021/2013].
- της Οδηγίας 2006/141/ΕΚ της Επιτροπής της 22ας Δεκεμβρίου 2006 σχετικά με τα παρασκευάσματα για βρέφη και τα παρασκευάσματα δεύτερης βρεφικής ηλικίας και την τροποποίηση της οδηγίας 1999/21/ΕΚ (L 401)
- «του άρθρου 13, ν. 3438/2006 (Α'33/14.02.2006) «Σύσταση Συμβουλίου Εθνικής Ενεργειακής Στρατηγικής – Ρύθμιση θεμάτων Υπουργείου Ανάπτυξης»
- του Νόμου 3526/2007 – ΦΕΚ 24/Α'/9.2.2007 «Παραγωγή και διάθεση προϊόντων αρτοποιίας και συναφείς διατάξεις», όπως έχει τροποποιηθεί και ισχύει (Υποπαράγραφος ΣΤ.6, Νόμος 4254/2014)
- του νόμου 4177/2013 «Κανόνες ρύθμισης της αγοράς προϊόντων και της παροχής υπηρεσιών και άλλες διατάξεις», ΦΕΚ 173Α, 8/8/2013, όπως ισχύει
- του νόμου 4254/2014 «Μέτρα στήριξης και ανάπτυξης της Ελληνικής οικονομίας στο πλαίσιο εφαρμογής του Ν.4046/2012 και άλλες διατάξεις», ΦΕΚ 85Α, 07/04/2014, όπως ισχύει
- της υπ' αριθμ. 1100/87 ΥΑ (ΦΕΚ 788/31-12-1987 τ. Β') «Κώδικας Τροφίμων και Ποτών», όπως τροποποιήθηκε και ισχύει,
- του ν. 4376/2020 (Α'200) «Ενσωμάτωση της Οδηγίας (ΕΕ) 2019/904 σχετικά με τη μείωση των επιπτώσεων ορισμένων πλαστικών προϊόντων στο περιβάλλον και λοιπές διατάξεις».
- της Υ.Α. Α2-718/31.07.2014 (ΦΕΚ 2090/2014 τ. Β') «Κωδικοποίηση Κανόνων Διακίνησης και Εμπορίας Προϊόντων και Παροχής Υπηρεσιών (Δ.Ι.Ε.Π.Π.Υ.)»,
- της Υπουργικής Απόφασης Υ1/ΓΠ 47815/2008 (ΦΕΚ 1478Β,, 28/07/2008) Εναρμόνιση της Εθνικής Νομοθεσίας προς τις διατάξεις της Οδηγίας 2006/141/ΕΚ της Επιτροπής, "για τα παρασκευάσματα για βρέφη και παρασκευάσματα δεύτερης βρεφικής ηλικίας".



- της Υπουργικής Απόφασης Υ1/Γ.Π.47813/2008 (ΦΕΚ 1470B, 25/07/2008) για την εναρμόνιση της εθνικής νομοθεσίας προς τις διατάξεις της Οδηγίας 2006/125/ΕΚ για τις μεταποιημένες τροφές με βάση τα δημητριακά και τις παιδικές τροφές για βρέφη και παιδιά μικρής ηλικίας.
- της ΚΥΑ 487/2000 «Υγιεινή των τροφίμων σε συμμόρφωση με την προς την οδηγία 38/43/ΕΟΚ του Συμβουλίου», ΦΕΚ 1219B, 04/10/2000
- της Υπουργικής Απόφασης 918/1996 (ΦΕΚ 534B, 30/06/1997), κατάργηση της 625/93 απόφασης του Ανωτάτου Χημικού Συμβουλίου (Α.Χ.Σ.) του Γενικού Χημείου του Κράτους (Γ.Χ.Κ.) και συμπλήρωση των άρθρων 3 και 4 των αποφάσεων 1233/91 και 172/92 του Α.Χ.Σ.
- της απόφασης Α.Χ.Σ. 3/91, ΦΕΚ 290B, 1992 «Συμπλήρωση του Άρθρου 87 του Κ.Τ. με παρ. 4».
- του νόμου 4819/2021, ΦΕΚ Α129/23.07.2021 Ολοκληρωμένο πλαίσιο για τη διαχείριση των αποβλήτων Ενσωμάτωση των Οδηγιών 2018/ 851 και 2018/852 του Ευρωπαϊκού Κοινοβουλίου και του Συμβουλίου της 30ής Μαΐου 2018 για την τροποποίηση της Οδηγίας 2008/98/ΕΚ περί αποβλήτων και της Οδηγίας 94/62/ΕΚ περί συσκευασιών και απορριμμάτων συσκευασιών, πλαίσιο οργάνωσης του Ελληνικού Οργανισμού Ανακύκλωσης, διατάξεις για τα πλαστικά προϊόντα και την προστασία του φυσικού περιβάλλοντος, χωροταξικές πολεοδομικές, ενεργειακές και συναφείς επείγουσες ρυθμίσεις.
- της Υπουργικής Απόφασης 1100/1987 «Κωδικοποίηση και μεταγλώττιση των διατάξεων του Κώδικα Τροφίμων και Ποτών με σύστημα κινητών φύλλων», ΦΕΚ 788B, 31/12/1987, όπως ισχύει
- των σε εκτέλεση των ανωτέρω νόμων εκδοθεισών κανονιστικών πράξεων, των λοιπών διατάξεων που αναφέρονται ρητά ή απορρέουν από τα οριζόμενα στα συμβατικά τεύχη της παρούσας, καθώς και του συνόλου των διατάξεων του ασφαλιστικού, εργατικού, κοινωνικού, περιβαλλοντικού και φορολογικού δικαίου που διέπει την ανάθεση και εκτέλεση της παρούσας σύμβασης, έστω και αν δεν αναφέρονται ρητά παραπάνω.
- την Πρόσκληση ΔΑ ΟΠΕΚΑ 2065 / 29-12-2023 ΟΠΣ 4751 (ΑΔΑ: Ε4ΙΨ46ΝΛ2Α-ΣΟΖ) του «Οργανισμού Προνοιακών Επιδομάτων και Κοινωνικής Αλληλεγγύης», με τίτλο «Υλοποίηση Πλέγματος Δράσεων για την αντιμετώπιση της Υλικής Στέρησης με παροχή Τροφίμων ή/και Βασικής Υλικής Συνδρομής (ΒΥΣ) προς τους απόρους, συμπεριλαμβανομένων των παιδιών, με παράλληλη στοχευμένη παροχή Συνοδευτικών Μέτρων προς υποστήριξη της Κοινωνικής ένταξής τους»
- την υπ' αριθμ 114/πρ.7/1.3.2024 Απόφαση (ΑΔΑ: ΨΧΑΡ7ΛΒ-ΛΜΥ) της Περιφερειακής Επιτροπής για: α) την υποβολή πρότασης στο Πρόγραμμα Ανθρώπινο Δυναμικό και Κοινωνική Συνοχή στο πλαίσιο της Πρόσκλησης ΔΑ ΟΠΕΚΑ 2065 / 29-12-2023 ΟΠΣ 4751 (ΑΔΑ: Ε4ΙΨ46ΝΛ2Α-ΣΟΖ) του «Οργανισμού Προνοιακών Επιδομάτων και Κοινωνικής Αλληλεγγύης», με τίτλο «Υλοποίηση Πλέγματος Δράσεων για την αντιμετώπιση της Υλικής Στέρησης με παροχή Τροφίμων ή/και Βασικής Υλικής Συνδρομής (ΒΥΣ) προς τους απόρους, συμπεριλαμβανομένων των παιδιών, με παράλληλη στοχευμένη παροχή Συνοδευτικών Μέτρων προς υποστήριξη της Κοινωνικής ένταξής τους», όπως ισχύει και β) την εξουσιοδότηση του Περιφερειάρχη Ανατολικής Μακεδονίας & Θράκης να υποβάλει την πρόταση - αίτηση χρηματοδότησης και κάθε άλλο έγγραφο που προβλέπεται στο Πρόγραμμα.
- την υπ' αριθμ. ΔΑ ΟΠΕΚΑ 2310ικ./03-04-24 απόφαση του Γενικού Γραμματέα Κοινωνικής Αλληλεγγύης & Καταπολέμησης της Φτώχειας για την Ένταξη της Πράξης «Πλέγμα Δράσεων για την αντιμετώπιση της Υλικής Στέρησης στην Περιφέρεια Ανατολικής Μακεδονίας & Θράκης – Δίκτυο Κοινωνικής Αλληλεγγύης»- με Κωδικό ΟΠΣ **6007217** στο Πρόγραμμα «Ανθρώπινο Δυναμικό και Κοινωνική Συνοχή» του Ευρωπαϊκού Κοινωνικού Ταμείου + (ΕΚΤ+) με ΑΔΑ: ΨΓΨ146Μ9ΗΓ-ΠΞΕ
- την υπ' αριθμ 89/πρ.8/12.6.2024 Απόφαση (ΑΔΑ: 9Γ0Ε7ΛΒ-ΜΜΜ) του Περιφερειακού Συμβουλίου ΑΜΘ για την Αποδοχή της Απόφασης Ένταξης της Πράξης «Προτεραιότητα 6 "ΕΠΙΣΤΙΤΙΣΤΙΚΗ ΒΟΗΘΕΙΑ & ΥΛΙΚΗ ΣΤΕΡΗΣΗ"/ΠΑΔΚΣ – ΠΕΡΙΦΕΡΕΙΑ ΑΝΑΤΟΛΙΚΗΣ ΜΑΚΕΔΟΝΙΑΣ ΚΑΙ ΘΡΑΚΗΣ» με Κωδικό ΟΠΣ 6007217 στο Πρόγραμμα «Ανθρώπινο Δυναμικό και Κοινωνική Συνοχή 2021-2027
- την Απόφαση οικ.157927/2703/22.5.2024 (ΑΔΑ: 9ΠΚ67ΛΒ-8ΥΓ) του Περιφερειάρχη Αν. Μακεδονίας και Θράκης για τον ορισμό υπευθύνου υλοποίησης του Επιχειρησιακού Προγράμματος Επισιτιστικής και Βασικής Υλικής Συνδρομής του Ταμείου Ευρωπαϊκής Βοήθειας προς τους Απόρους (Τ.Ε.Β.Α.) 2024-2027 και την Σύσταση Ομάδας Έργου



- την υπ' αριθμ 95/πρ.9/26.6.2024 Απόφαση (ΑΔΑ: ΨΛΣΥ7ΛΒ-ΝΜΩ) του Περιφερειακού Συμβουλίου ΑΜΘ έγκρισης της 3^{ης} Αναμόρφωσης του Π/Υ του 2024.
- την υπ' αριθμ. Δ.Α. ΟΠΕΚΑ οικ.487/1.8.2024 απόφαση της Διαχειριστικής Αρχής του ΟΠΕΚΑ με τη διατύπωση της σύμφωνης γνώμης της περί της διενέργειας του διαγωνισμού και των όρων αυτού,
- την υπ' αριθμ 677/πρ31/8.8.2024 Απόφαση (ΑΔΑ: 6ΝΥ27ΛΒ-Ψ34) της Περιφερειακής Επιτροπής περί έγκρισης διενέργειας του διαγωνισμού, των όρων της Διακήρυξης και λοιπών τευχών για τη σύναψη Συμφωνίας - Πλαίσιο τριετούς διάρκειας άνω των ορίων, μέσω ΕΣΗΔΗΣ, προϋπολογισμού 28.965.283,13 (συμπεριλαμβανομένου του ΦΠΑ) με δικαίωμα προαίρεσης έως και 100% επί του αναφερόμενου προϋπολογισμού για το έργο «Προμήθεια Τροφίμων και Ειδών Βασικής Υλικής Συνδρομής για τις ανάγκες του προγράμματος αντιμετώπισης της υλικής στέρησης απόρων στην Περιφέρεια ΑΝΑΤΟΛΙΚΗΣ ΜΑΚΕΔΟΝΙΑΣ ΚΑΙ ΘΡΑΚΗΣ» με κριτήριο κατακύρωσης την πλέον συμφέρουσα από οικονομική άποψη προσφορά αποκλειστικά βάσει τιμής, και τη συγκρότηση των επιτροπών Διαγωνισμού & Παραλαβής του έργου.
- Τη Διατροφική Μελέτη για την επιλογή του είδους των τροφίμων βάσει της συμβολής τους στην ισορροπημένη διατροφή των απόρων τόσο ως προς τη σύνθεση όσο και ως προς τις επιλεγόμενες ποσότητες, που διενεργήθηκε από το Πανεπιστήμιο Δυτικής Αττικής «Δημόσια Υγεία και Ισορροπημένη Διατροφή -Μελέτη Παρέμβασης σε Ωφελούμενους του Προγράμματος ΤΕΒΑ τελούντες σε επισιτιστική ανασφάλεια».
- Τις τελικές Τεχνικές προδιαγραφές των Τροφίμων και ΒΥΣ όπως διαβιβάστηκαν στην Περιφέρεια Ανατολικής Μακεδονίας & Θράκης από τη Διαχειριστική Αρχή

1.5 Προθεσμία παραλαβής αιτήσεων συμμετοχής Α' Σταδίου, προσφορών Β' Σταδίου και διενέργεια διαγωνισμού

Η καταληκτική ημερομηνία παραλαβής των αιτήσεων συμμετοχής στο Α' Στάδιο είναι η 09/10/2024 και ώρα 23:59:59.

Η καταληκτική ημερομηνία παραλαβής των προσφορών στο Β' Στάδιο θα καθοριστεί με την ηλεκτρονική πρόσκληση που θα αποσταλεί στους προεπιλεγέντες εκ του Α' Σταδίου οικονομικούς φορείς. Η ελάχιστη προθεσμία παραλαβής των προσφορών ανέρχεται σε εικοσιπέντε (25) ημέρες από την ημερομηνία αποστολής της πρόσκλησης.

Η διαδικασία θα διενεργηθεί με χρήση του Εθνικού Συστήματος Ηλεκτρονικών Δημόσιων Συμβάσεων (ΕΣΗΔΗΣ) Προμήθειες και Υπηρεσίες του ΟΠΣ ΕΣΗΔΗΣ (Διαδικτυακή Πύλη www.promitheus.gov.gr).

1.6 Δημοσιότητα

A. Δημοσίευση στην Επίσημη Εφημερίδα της Ευρωπαϊκής Ένωσης

A.1 Προκήρυξη σύμβασης της παρούσας συμφωνίας-πλαίσιο απεστάλη με ηλεκτρονικά μέσα για δημοσίευση στις 09/09/2024 στην Υπηρεσία Εκδόσεων της Ευρωπαϊκής Ένωσης.

Γνωστοποίηση της συναφθείσας συμφωνίας – πλαίσιο θα δημοσιευθεί στην ΕΕΕΕ, σύμφωνα με την παρ.1, άρθρου 64, Ν. 4412/2016 εντός τριάντα (30) ημερών από την σύναψή της.

B. Δημοσίευση σε εθνικό επίπεδο

Η ως άνω, υπό Α.1, προκήρυξη σύμβασης και το πλήρες κείμενο της παρούσας Διακήρυξης καταχωρήθηκαν στο Κεντρικό Ηλεκτρονικό Μητρώο Δημοσίων Συμβάσεων (ΚΗΜΔΗΣ).

Τα έγγραφα της σύμβασης της παρούσας Διακήρυξης καταχωρήθηκαν στη σχετική ηλεκτρονική διαδικασία σύναψης δημόσιας σύμβασης στο ΕΣΗΔΗΣ, η οποία έλαβε Συστημικό Αύξοντα Αριθμό: 358158 και αναρτήθηκαν στη Διαδικτυακή Πύλη (www.promitheus.gov.gr) του ΟΠΣ ΕΣΗΔΗΣ.

Περίληψη της παρούσας Διακήρυξης δημοσιεύεται και στον Ελληνικό Τύπο, σύμφωνα με το άρθρο 66 του Ν. 4412/2016:



Με τη συγχρηματοδότηση
της Ευρωπαϊκής Ένωσης



Πρόγραμμα
Ανθρώπινο Δυναμικό και
Κοινωνική Συνοχή



- 1) ΠΑΡΑΤΗΡΗΤΗΣ ΤΗΣ ΘΡΑΚΗΣ
- 2) ΕΝΗΜΕΡΟΣ
- 3) ΜΕΘΟΡΙΟΣ

Περίληψη της παρούσας Διακήρυξης όπως προβλέπεται στην περίπτωση (ιστ) της παραγράφου 3 του άρθρου 76 του Ν. 4727/2020, αναρτήθηκε στο διαδίκτυο, στον ιστότοπο <http://et.diavgeia.gov.gr/> (ΠΡΟΓΡΑΜΜΑ ΔΙΑΥΓΕΙΑ).

Η Διακήρυξη καταχωρήθηκε στο διαδίκτυο, στην ιστοσελίδα της αναθέτουσας αρχής, στη διεύθυνση (URL): www.pamth.gov.gr στην διαδρομή : Ενημέρωση ► Προκηρύξεις ► ΠΑΜΘ, στις 10/9/2024.

Γ. Έξοδα δημοσιεύσεων

Οι δαπάνες δημοσίευσης, καταβάλλονται από τον φορέα που έδωσε την εντολή καταχώρισης στην εφημερίδα, εντός των προθεσμιών του άρθρου 69Ζ του ν. 4270/2014 (Α' 143). Σε περίπτωση ανακήρυξης αναδόχου της δημοσιευόμενης διαδικασίας, οι ως άνω δαπάνες παρακρατούνται από τον φορέα και αφαιρούνται από το τίμημα που οφείλει στον ανάδοχο για την προμήθεια.

1.7 Αρχές εφαρμοζόμενες στη διαδικασία σύναψης

Οι οικονομικοί φορείς δεσμεύονται ότι:

α) τηρούν και θα εξακολουθήσουν να τηρούν κατά την εκτέλεση της συμφωνίας-πλαίσιο και των εκτελεστικών συμβάσεων, εφόσον επιλεγούν, τις υποχρεώσεις τους που απορρέουν από τις διατάξεις της περιβαλλοντικής, κοινωνικοασφαλιστικής και εργατικής νομοθεσίας, που έχουν θεσπιστεί με το δίκαιο της Ένωσης, το εθνικό δίκαιο, συλλογικές συμβάσεις ή διεθνείς διατάξεις περιβαλλοντικού, κοινωνικού και εργατικού δικαίου, οι οποίες απαριθμούνται στο Παράρτημα Χ του Προσαρτήματος Α του ν. 4412/2016. Η τήρηση των εν λόγω υποχρεώσεων ελέγχεται και βεβαιώνεται από τα όργανα που επιβλέπουν την εκτέλεση των δημοσίων συμβάσεων και τις αρμόδιες δημόσιες αρχές και υπηρεσίες που ενεργούν εντός των ορίων της ευθύνης και της αρμοδιότητάς τους.

β) δεν θα ενεργήσουν αθέμιτα, παράνομα ή καταχρηστικά καθ' όλη τη διάρκεια της διαδικασίας ανάθεσης, αλλά και κατά το στάδιο εκτέλεσης της συμφωνίας-πλαίσιο και των εκτελεστικών συμβάσεων, εφόσον επιλεγούν

γ) λαμβάνουν τα κατάλληλα μέτρα για να διαφυλάξουν την εμπιστευτικότητα των πληροφοριών που έχουν χαρακτηριστεί ως τέτοιες.



2. ΓΕΝΙΚΟΙ ΚΑΙ ΕΙΔΙΚΟΙ ΟΡΟΙ ΣΥΜΜΕΤΟΧΗΣ

2.1 Γενικές Πληροφορίες

2.1.1 Έγγραφα της σύμβασης

Τα έγγραφα της παρούσας διαδικασίας σύναψης είναι τα ακόλουθα:

1. η με αρ. 541697-2024 Προκήρυξη της Σύμβασης (ΑΔΑΜ 24PROC015400881), με την ένδειξη ότι αφορά συμφωνία-πλαίσιο, όπως αυτή δημοσιεύεται στην Επίσημη Εφημερίδα της Ευρωπαϊκής Ένωσης,
2. Το Ευρωπαϊκό Ενιαίο Έγγραφο Σύμβασης [ΕΕΕΣ]
3. η παρούσα Διακήρυξη-Πρόσκληση και τα Παραρτήματα που αποτελούν αναπόσπαστο μέρος αυτής,

ΠΑΡΑΡΤΗΜΑ Ι	ΑΝΑΛΥΤΙΚΗ ΠΕΡΙΓΡΑΦΗ ΦΥΣΙΚΟΥ ΚΑΙ ΟΙΚΟΝΟΜΙΚΟΥ ΑΝΤΙΚΕΙΜΕΝΟΥ ΤΗΣ ΣΥΜΦΩΝΙΑΣ ΠΛΑΙΣΙΟ
ΠΑΡΑΡΤΗΜΑ ΙΙ	ΕΙΔΙΚΗ ΣΥΓΓΡΑΦΗ ΥΠΟΧΡΕΩΣΕΩΝ
ΠΑΡΑΡΤΗΜΑ ΙΙΙ	ΕΥΡΩΠΑΪΚΟ ΕΝΙΑΙΟ ΕΓΓΡΑΦΟ ΣΥΜΒΑΣΗΣ (Ε.Ε.Ε.Σ.)
ΠΑΡΑΡΤΗΜΑ ΙV	ΑΛΛΕΣ ΔΗΛΩΣΕΙΣ
ΠΑΡΑΡΤΗΜΑ V	ΥΠΟΔΕΙΓΜΑ ΟΙΚΟΝΟΜΙΚΗΣ ΠΡΟΣΦΟΡΑΣ
ΠΑΡΑΡΤΗΜΑ VI	ΥΠΟΔΕΙΓΜΑΤΑ ΕΓΓΥΗΤΙΚΩΝ ΕΠΙΣΤΟΛΩΝ
ΠΑΡΑΡΤΗΜΑ VII	ΠΕΡΙΕΧΟΜΕΝΟ ΥΠΕΥΘΥΝΩΝ ΔΗΛΩΣΕΩΝ ΠΟΥ ΠΡΟΣΚΟΜΙΖΟΝΤΑΙ ΩΣ ΔΙΚΑΙΟΛΟΓΗΤΙΚΑ ΚΑΤΑΚΥΡΩΣΗΣ
ΠΑΡΑΡΤΗΜΑ VIII	ΕΝΗΜΕΡΩΣΗ ΓΙΑ ΤΗΝ ΕΠΕΞΕΡΓΑΣΙΑ ΠΡΟΣΩΠΙΚΩΝ ΔΕΔΟΜΕΝΩΝ
ΠΑΡΑΡΤΗΜΑ ΙX	ΥΠΟΔΕΙΓΜΑ ΣΧΕΔΙΟΥ ΣΥΜΦΩΝΙΑΣ ΠΛΑΙΣΙΟ
ΠΑΡΑΡΤΗΜΑ X	ΥΠΟΔΕΙΓΜΑ ΣΧΕΔΙΟΥ ΕΚΤΕΛΕΣΤΙΚΗΣ ΣΥΜΒΑΣΗΣ
ΠΑΡΑΡΤΗΜΑ XI	ΡΗΤΡΑ ΑΚΕΡΑΙΟΤΗΤΑΣ
ΠΑΡΑΡΤΗΜΑ XII	ΟΔΗΓΙΕΣ ΣΗΜΑΤΟΔΟΤΗΣΗΣ ΕΠΙ ΤΩΝ ΔΙΑΝΕΜΟΜΕΝΩΝ ΠΡΟΪΟΝΤΩΝ
ΠΑΡΑΡΤΗΜΑ XIII	ΤΕΧΝΙΚΕΣ ΠΡΟΔΙΑΓΡΑΦΕΣ ΕΙΔΩΝ

4. η ηλεκτρονική πρόσκληση υποβολής προσφοράς Β' Σταδίου,
5. οι συμπληρωματικές πληροφορίες που τυχόν παρέχονται στο πλαίσιο της διαδικασίας, ιδίως σχετικά με τις προδιαγραφές και τα σχετικά δικαιολογητικά.
6. το σχέδιο της συμφωνίας-πλαίσιο με τα Παραρτήματά της.

2.1.2 Επικοινωνία - Πρόσβαση στα έγγραφα της Σύμβασης

Όλες οι επικοινωνίες σε σχέση με τα βασικά στοιχεία της διαδικασίας σύναψης της συμφωνίας-πλαίσιο και των εκτελεστικών συμβάσεων αυτής, καθώς και όλες οι ανταλλαγές πληροφοριών, ιδίως η ηλεκτρονική υποβολή, εκτελούνται με τη χρήση της πλατφόρμας του Εθνικού Συστήματος Ηλεκτρονικών Δημοσίων Συμβάσεων (ΕΣΗΔΗΣ), η οποία είναι προσβάσιμη μέσω της Διαδικτυακής Πύλης (www.promitheus.gov.gr).

Η διαδικασία επικοινωνίας, ενημέρωσης και διακίνησης εγγράφων πραγματοποιείται μέσω του υποσυστήματος κατά περίπτωση, με:

- Την αποστολή ή κοινοποίηση σχετικών στοιχείων με μηνύματα μέσω της ηλεκτρονικής περιοχής και λειτουργικότητας «Επικοινωνία» της παρούσας ηλεκτρονικής διαδικασίας δημόσιας σύμβασης,
- Την ανάρτηση σχετικών στοιχείων από την Αναθέτουσα αρχή στην ηλεκτρονική περιοχή και ιδίως στα συνημμένα της παρούσας ηλεκτρονικής διαδικασίας δημόσιας σύμβασης,

- Την υποβολή σχετικών στοιχείων από τους οικονομικούς φορείς στην ηλεκτρονική περιοχή και ιδίως στα συνημμένα της σχετικής απάντησης (ενδεικτικά αναφέρεται η προσφορά) του οικονομικού φορέα στην ηλεκτρονική διαδικασία. Η απάντηση αποτελεί χωριστή σχετική ηλεκτρονική περιοχή για κάθε οικονομικό φορέα. Ο σχετικός ηλεκτρονικός χώρος περιλαμβάνει τους (υπο)φακέλους:
- «Δικαιολογητικά Συμμετοχής – Τεχνική Προσφορά»
- «Οικονομική Προσφορά»

Τα σχετικά στοιχεία αποστολής, κοινοποίησης, υποβολής ή ανάρτησης που αποτυπώνονται στις αντίστοιχες οθόνες της διεπαφής του χρήστη, και ειδικότερα ο καταγεγραμμένος χρόνος αυτών, αποτελούν απόδειξη επικοινωνίας και διακίνησης εγγράφων μέσω του Υποσυστήματος.

Οι σχετικές προθεσμίες αρχίζουν την επομένη της ημέρας της προαναφερθείσας κατά περίπτωση αποστολής, κοινοποίησης ή υποβολής και εάν δεν ορίζεται διαφορετική ώρα στα έγγραφα της σύμβασης λήγουν όταν περάσει ολόκληρη η τελευταία ημέρα και ώρα 23:59:59 και, αν αυτή είναι εξαιρετέα ή Σάββατο, όταν περάσει ολόκληρη η επομένη εργάσιμη ημέρα και ώρα 23:59:59. Ειδικότερα η κοινοποίηση πραγματοποιείται μέσω της λειτουργικότητας «Επικοινωνία» της ηλεκτρονικής διαδικασίας δημόσιας σύμβασης. Η επιτυχής αποστολή μηνύματος μέσω της λειτουργικότητας «Επικοινωνία» λογίζεται και ως επιτυχής παραλαβή του από τον αποδέκτη.

Ο οικονομικός φορέας αναλαμβάνει την υποχρέωση να τηρήσει εμπιστευτικά και να μη γνωστοποιήσει σε τρίτους (συμπεριλαμβανομένων των εκπροσώπων του ελληνικού και διεθνούς Τύπου), χωρίς την προηγούμενη έγγραφη συγκατάθεση της Αναθέτουσας Αρχής, τα ανωτέρω έγγραφα ή πληροφορίες που προκύπτουν από αυτά. Οι οικονομικοί φορείς διασφαλίζουν την τήρηση των απαιτήσεων αυτών από το προσωπικό τους, τους υπεργολάβους τους και κάθε άλλο τρίτο πρόσωπο που χρησιμοποιούν κατά την ανάθεση ή εκτέλεση της σύμβασης. Για το σκοπό αυτό κατά την παραλαβή των εγγράφων της σύμβασης υποβάλλει υπεύθυνη δήλωση του ν. 1599/1986 με την οποία δηλώνει τα ανωτέρω.

2.1.3 Παροχή Διευκρινίσεων

Τα σχετικά αιτήματα παροχής διευκρινίσεων υποβάλλονται ηλεκτρονικά, το αργότερο δέκα (10) ημέρες πριν την καταληκτική ημερομηνία υποβολής των αιτήσεων συμμετοχής και απαντώνται αντίστοιχα, το αργότερο έξι (6) ημέρες προ της καταληκτικής ημερομηνίας υποβολής των αιτήσεων συμμετοχής, στο πλαίσιο της παρούσας, στη σχετική ηλεκτρονική διαδικασία σύναψης δημόσιας σύμβασης στην πλατφόρμα του ΕΣΗΔΗΣ, η οποία είναι προσβάσιμη μέσω της Διαδικτυακής Πύλης www.promitheus.gov.gr). Αιτήματα παροχής συμπληρωματικών πληροφοριών – διευκρινίσεων υποβάλλονται από εγγεγραμμένους στο σύστημα οικονομικούς φορείς, δηλαδή από εκείνους που διαθέτουν σχετικά διαπιστευτήρια που τους έχουν χορηγηθεί (όνομα χρήστη και κωδικός πρόσβασης) και απαραίτητα το ηλεκτρονικό αρχείο με το κείμενο των ερωτημάτων είναι ηλεκτρονικά υπογεγραμμένο. Αιτήματα παροχής διευκρινίσεων που είτε υποβάλλονται με άλλο τρόπο, είτε το ηλεκτρονικό αρχείο που τα συνοδεύει δεν είναι ηλεκτρονικά υπογεγραμμένο, δεν εξετάζονται.

Η αναθέτουσα αρχή παρατείνει την προθεσμία παραλαβής των αιτήσεων συμμετοχής, ούτως ώστε όλοι οι ενδιαφερόμενοι οικονομικοί φορείς να μπορούν να λάβουν γνώση όλων των αναγκαίων πληροφοριών για την κατάρτιση των προσφορών στις ακόλουθες περιπτώσεις:

- α) όταν, για οποιονδήποτε λόγο, πρόσθετες πληροφορίες, αν και ζητήθηκαν από τον οικονομικό φορέα έγκαιρα, δεν έχουν παρασχεθεί το αργότερο έξι (6) ημέρες πριν από την προθεσμία που ορίζεται για την παραλαβή των προσφορών,
- β) όταν τα έγγραφα της σύμβασης υφίστανται σημαντικές αλλαγές.

Η διάρκεια της παράτασης θα είναι ανάλογη με τη σπουδαιότητα των πληροφοριών ή των αλλαγών.



Όταν οι πρόσθετες πληροφορίες δεν έχουν ζητηθεί έγκαιρα ή δεν έχουν σημασία για την προετοιμασία κατάλληλων αιτήσεων συμμετοχής, η παράταση της προθεσμίας εναπόκειται στη διακριτική ευχέρεια της αναθέτουσας αρχής.

Τροποποίηση των όρων της διαγωνιστικής διαδικασίας (πχ αλλαγή/μετάθεση της καταληκτικής ημερομηνίας υποβολής προσφορών καθώς και σημαντικές αλλαγές των εγγράφων της σύμβασης, σύμφωνα με την προηγούμενη παράγραφο) δημοσιεύεται στην ΕΕΕΕ (με το τυποποιημένο έντυπο «Διορθωτικό») και στο ΚΗΜΔΗΣ.

2.1.4 Γλώσσα

Τα έγγραφα της σύμβασης έχουν συνταχθεί στην ελληνική γλώσσα.

Τυχόν προδικαστικές προσφυγές υποβάλλονται στην ελληνική γλώσσα.

Οι αιτήσεις συμμετοχής, οι προσφορές, τα στοιχεία που περιλαμβάνονται σε αυτές, καθώς και τα αποδεικτικά έγγραφα σχετικά με τη μη ύπαρξη λόγου αποκλεισμού και την πλήρωση των κριτηρίων ποιοτικής επιλογής συντάσσονται στην ελληνική γλώσσα ή συνοδεύονται από επίσημη μετάφρασή τους στην ελληνική γλώσσα.

Τα αλλοδαπά δημόσια και ιδιωτικά έγγραφα συνοδεύονται από μετάφρασή τους στην ελληνική γλώσσα επικυρωμένη, είτε από πρόσωπο αρμόδιο κατά τις κείμενες διατάξεις της εθνικής νομοθεσίας, είτε από πρόσωπο κατά νόμο αρμόδιο της χώρας στην οποία έχει συνταχθεί το έγγραφο.

Ενημερωτικά και τεχνικά φυλλάδια και άλλα έντυπα, εταιρικά ή μη, με ειδικό τεχνικό περιεχόμενο, δηλαδή έντυπα με αμιγώς τεχνικά χαρακτηριστικά, όπως αριθμούς, αποδόσεις σε διεθνείς μονάδες, μαθηματικούς τύπους και σχέδια, που είναι δυνατόν να διαβαστούν σε κάθε γλώσσα και δεν είναι απαραίτητη η μετάφραση τους, μπορούν να υποβάλλονται σε άλλη γλώσσα, χωρίς να συνοδεύονται από μετάφραση στην ελληνική.

Κάθε μορφής επικοινωνία με την αναθέτουσα αρχή, καθώς και μεταξύ αυτής και του αναδόχου, θα γίνονται υποχρεωτικά στην ελληνική γλώσσα.

2.1.5 Εγγυήσεις

Οι εγγυητικές επιστολές, οι οποίες προβλέπονται, στην παρούσα Διακήρυξη, εκδίδονται από πιστωτικά ιδρύματα ή χρηματοδοτικά ιδρύματα ή ασφαλιστικές επιχειρήσεις κατά την έννοια των περιπτώσεων β' και γ' της παρ. 1 του άρθρου 14 του ν. 4364/2016 (Α' 13), που λειτουργούν νόμιμα στα κράτη - μέλη της Ένωσης ή του Ευρωπαϊκού Οικονομικού Χώρου ή στα κράτη-μέλη της ΣΔΣ και έχουν, σύμφωνα με τις ισχύουσες διατάξεις, το δικαίωμα αυτό. Μπορούν, επίσης, να εκδίδονται από το Τ.Μ.Ε.Δ.Ε. ή να παρέχονται με γραμμάτιο του Ταμείου Παρακαταθηκών και Δανείων με παρακατάθεση σε αυτό του αντίστοιχου χρηματικού ποσού. Αν συσταθεί παρακαταθήκη με γραμμάτιο παρακατάθεσης χρεογράφων στο Ταμείο Παρακαταθηκών και Δανείων, τα τοκομερίδια ή μερίσματα που λήγουν κατά τη διάρκεια της εγγύησης επιστρέφονται μετά τη λήξη τους στον υπέρ ου η εγγύηση οικονομικό φορέα.

Οι εγγυητικές επιστολές εκδίδονται κατ' επιλογή των οικονομικών φορέων από έναν ή περισσότερους εκδότες της παραπάνω παραγράφου.

Οι εγγυήσεις αυτές περιλαμβάνουν κατ' ελάχιστον τα ακόλουθα στοιχεία: α) την ημερομηνία έκδοσης, β) τον εκδότη, γ) την αναθέτουσα αρχή προς την οποία απευθύνονται, δ) τον αριθμό της εγγύησης, ε) το ποσό που καλύπτει η εγγύηση, στ) την πλήρη επωνυμία, τον Α.Φ.Μ. και τη διεύθυνση του οικονομικού φορέα υπέρ του οποίου εκδίδεται η εγγύηση (στην περίπτωση ένωσης αναγράφονται όλα τα παραπάνω για κάθε μέλος της ένωσης), ζ) τους όρους ότι: αα) η εγγύηση παρέχεται ανέκκλητα και ανεπιφύλακτα, ο δε εκδότης παραιτείται του δικαιώματος της διαιρέσεως και της διζήσεως, και ββ) ότι σε περίπτωση κατάρπτωσης αυτής, το ποσό της κατάρπτωσης υπόκειται στο εκάστοτε ισχύον τέλος χαρτοσήμου, η) τα στοιχεία της σχετικής διακήρυξης και την καταληκτική ημερομηνία υποβολής προσφορών, θ) την ημερομηνία λήξης ή τον χρόνο



ισχύος της εγγύησης, ι) την ανάληψη υποχρέωσης από τον εκδότη της εγγύησης να καταβάλει το ποσό της εγγύησης ολικά ή μερικά εντός πέντε (5) ημερών μετά από απλή έγγραφη ειδοποίηση εκείνου προς τον οποίο απευθύνεται και ια) στην περίπτωση των εγγυήσεων καλής εκτέλεσης και προκαταβολής, τον αριθμό και τον τίτλο της σχετικής σύμβασης.

Η περ. α΄ του προηγούμενου εδαφίου ζ΄ δεν εφαρμόζεται για τις εγγυήσεις που παρέχονται με γραμμάτιο του Ταμείου Παρακαταθηκών και Δανείων.

Υπόδειγμα εγγύησης συμμετοχής και καλής εκτέλεσης περιλαμβάνεται στο Παράρτημα VIII της παρούσας.

Η αναθέτουσα αρχή επικοινωνεί με τους εκδότες των εγγυητικών επιστολών προκειμένου να διαπιστώσει την εγκυρότητά τους.

2.1.6 Προστασία Προσωπικών Δεδομένων

Η Αναθέτουσα Αρχή συμμορφώνεται με τον Γενικό Κανονισμό Προστασίας Δεδομένων (GDPR - 2016/679) της ΕΕ και με τον εφαρμοστικό Εθνικό νόμο 4624/2019.

Η Αναθέτουσα Αρχή ενημερώνει το φυσικό πρόσωπο που υπογράφει την αίτηση συμμετοχής ή και την προσφορά ως Προσφέρων ή ως Νόμιμος Εκπρόσωπος Προσφέροντος, ότι η ίδια ή και τρίτοι, κατ' εντολή και για λογαριασμό της, θα επεξεργάζονται προσωπικά δεδομένα που περιέχονται στους φακέλους της αίτησης συμμετοχής και της προσφοράς και τα αποδεικτικά μέσα τα οποία υποβάλλονται με αυτές, στο πλαίσιο του παρόντος Διαγωνισμού, για το σκοπό της αξιολόγησης των αιτήσεων συμμετοχής και των προσφορών και της ενημέρωσης έτερων συμμετεχόντων σε αυτόν, λαμβάνοντας κάθε εύλογο μέτρο για τη διασφάλιση του απόρρητου και της ασφάλειας της επεξεργασίας των δεδομένων και της προστασίας τους από κάθε μορφής αθέμιτη επεξεργασία, σύμφωνα με τις διατάξεις της κείμενης νομοθεσίας περί προστασίας προσωπικών δεδομένων, κατά τα αναλυτικώς αναφερόμενα στην ενημέρωση που επισυνάπτεται στο ΠΑΡΑΡΤΗΜΑ VIII της παρούσας.

2.2 Δικαίωμα Συμμετοχής - Κριτήρια Ποιοτικής Επιλογής

2.2.1 Δικαίωμα συμμετοχής

1. Δικαίωμα συμμετοχής στη διαδικασία σύναψης της παρούσας συμφωνίας-πλαίσιο έχουν φυσικά ή νομικά πρόσωπα και, σε περίπτωση ενώσεων οικονομικών φορέων, τα μέλη αυτών, που είναι εγκατεστημένα σε:

α) κράτος-μέλος της Ένωσης,

β) κράτος-μέλος του Ευρωπαϊκού Οικονομικού Χώρου (Ε.Ο.Χ.),

γ) τρίτες χώρες που έχουν υπογράψει και κυρώσει τη ΣΔΣ, στο βαθμό που η υπό ανάθεση δημόσια σύμβαση καλύπτεται από τα Παραρτήματα 1, 2, 4, 5, 6 και 7 και τις γενικές σημειώσεις του σχετικού με την Ένωση Προσαρτήματος Ι της ως άνω Συμφωνίας, καθώς και

δ) σε τρίτες χώρες που δεν εμπίπτουν στην περίπτωση γ΄ της παρούσας παραγράφου και έχουν συνάψει διμερείς ή πολυμερείς συμφωνίες με την Ένωση σε θέματα διαδικασιών ανάθεσης δημοσίων συμβάσεων.

Στο βαθμό που καλύπτονται από τα Παραρτήματα 1, 2, 4 και 5, 6 και 7 και τις γενικές σημειώσεις του σχετικού με την Ένωση Προσαρτήματος Ι της ΣΔΣ, καθώς και τις λοιπές διεθνείς συμφωνίες από τις οποίες δεσμεύεται η Ένωση, οι αναθέτουσες αρχές επιφυλάσσουν για τα έργα, τα αγαθά, τις υπηρεσίες και τους οικονομικούς φορείς των χωρών που έχουν υπογράψει τις εν λόγω συμφωνίες μεταχείριση εξίσου ευνοϊκή με αυτήν που επιφυλάσσουν για τα έργα, τα αγαθά, τις υπηρεσίες και τους οικονομικούς φορείς της Ένωσης.



Οι οικονομικοί φορείς οφείλουν να αποδεικνύουν ότι δεν εμπίπτουν στους περιορισμούς του Κανονισμού (ΕΕ) 2022/576 του Συμβουλίου της 8^{ης} Απριλίου 2022, για την τροποποίηση του Κανονισμού (ΕΕ) αριθ. 833/2014 σχετικά με περιοριστικά μέτρα λόγω ενεργειών της Ρωσίας που αποσταθεροποιούν την κατάσταση στην Ουκρανία.

2. Οικονομικός φορέας συμμετέχει είτε μεμονωμένα είτε ως μέλος ένωσης. Οι ενώσεις οικονομικών φορέων, συμπεριλαμβανομένων και των προσωρινών συμπράξεων, δεν απαιτείται να περιβληθούν συγκεκριμένη νομική μορφή για την υποβολή προσφοράς. Η αναθέτουσα αρχή μπορεί να απαιτήσει από τις ενώσεις οικονομικών φορέων να περιβληθούν συγκεκριμένη νομική μορφή, εφόσον τους ανατεθεί η σύμβαση.

Στις περιπτώσεις υποβολής αίτησης συμμετοχής και προσφοράς από ένωση οικονομικών φορέων, όλα τα μέλη της ευθύνονται έναντι της αναθέτουσας αρχής αλληλέγγυα και εις ολόκληρον.

2.2.2 Εγγύηση συμμετοχής

2.2.2.1. Οι υποψήφιοι δεν υποχρεούνται να προσκομίσουν εγγυητική επιστολή συμμετοχής στην παρούσα διαδικασία προεπιλογής του διαγωνισμού (Α΄ Στάδιο). Για την συμμετοχή στο Β΄ Στάδιο του διαγωνισμού θα απαιτηθεί η κατάθεση από τους προεπιλεγέντες οικονομικούς φορείς, εγγυητικής επιστολής συμμετοχής, που θα ανέρχεται στο 2% της εκτιμώμενης αξίας της σύμβασης, μη συνυπολογιζόμενων των δικαιωμάτων προαίρεσης με στρογγυλοποίηση στο δεύτερο δεκαδικό ψηφίο, κατά τους όρους της παρ. 1 α) του άρθρου 72 του ν. 4412/2016, ποσού ευρώ **505.383,42**

Στην περίπτωση ένωσης οικονομικών φορέων, η εγγύηση συμμετοχής περιλαμβάνει και τον όρο ότι η εγγύηση καλύπτει τις υποχρεώσεις όλων των οικονομικών φορέων που συμμετέχουν στην ένωση.

Η εγγύηση συμμετοχής πρέπει να ισχύει τουλάχιστον για τριάντα (30) ημέρες μετά τη λήξη του χρόνου ισχύος της προσφοράς του άρθρου 2.4.5 της παρούσας, ήτοι μέχρι 08/11/2025, άλλως η προσφορά απορρίπτεται. Η αναθέτουσα αρχή μπορεί, πριν από τη λήξη της προσφοράς, να ζητά από τους προσφέροντες να παρατείνουν, πριν τη λήξη τους, τη διάρκεια ισχύος της προσφοράς και της εγγύησης συμμετοχής.

Οι πρωτότυπες εγγυήσεις συμμετοχής, πλην των εγγυήσεων που εκδίδονται ηλεκτρονικά, προσκομίζονται, σε κλειστό φάκελο με ευθύνη του οικονομικού φορέα, το αργότερο πριν την ημερομηνία και ώρα αποσφράγισης των προσφορών που ορίζεται στην παρ. 3.1.1 της παρούσας, άλλως η προσφορά απορρίπτεται ως απαράδεκτη, μετά από γνώμη της Επιτροπής Διαγωνισμού.

2.2.2.2. Η εγγύηση συμμετοχής επιστρέφεται στον ανάδοχο με την προσκόμιση της εγγύησης καλής εκτέλεσης.

Η εγγύηση συμμετοχής επιστρέφεται στους λοιπούς προσφέροντες, σύμφωνα με τα ειδικότερα οριζόμενα στην παρ. 3 του άρθρου 72 του ν. 4412/2016.

2.2.2.3. Η εγγύηση συμμετοχής καταπίπτει εάν ο προσφέρων:

- α) αποσύρει την προσφορά του κατά τη διάρκεια ισχύος αυτής,
- β) παρέχει, εν γνώσει του, ψευδή στοιχεία ή πληροφορίες που αναφέρονται στις παραγράφους 2.2.3 έως 2.2.8,
- γ) δεν προσκομίσει εγκαίρως τα προβλεπόμενα από την παρούσα δικαιολογητικά (παραγράφοι 2.2.9.2 και 3.2),
- δ) δεν προσέλθει εγκαίρως για υπογραφή του συμφωνητικού,
- ε) υποβάλει μη κατάλληλη προσφορά, με την έννοια της περ. 46 της παρ. 1 του άρθρου 2 του ν. 4412/2016,
- στ) δεν ανταποκριθεί στη σχετική πρόσκληση της αναθέτουσας αρχής να εξηγήσει την τιμή ή το κόστος της προσφοράς του εντός της τεθείσας προθεσμίας και η προσφορά του απορριφθεί,



ζ) στις περιπτώσεις των παρ. 3, 4 και 5 του άρθρου 103 του ν. 4412/2016, περί πρόσκλησης για υποβολή δικαιολογητικών από τον προσωρινό ανάδοχο, αν, κατά τον έλεγχο των παραπάνω δικαιολογητικών, σύμφωνα με τις παραγράφους 3.2 και 3.3 της παρούσας, διαπιστωθεί ότι τα στοιχεία που δηλώθηκαν στο ΕΕΕΣ είναι εκ προθέσεως απατηλά, ή ότι έχουν υποβληθεί πλαστά αποδεικτικά στοιχεία, ή αν, από τα παραπάνω δικαιολογητικά που προσκομίσθηκαν νομίμως και εμπροθέσμως, δεν αποδεικνύεται η μη συνδρομή των λόγων αποκλεισμού της παραγράφου 2.2.3 ή η πλήρωση μιας ή περισσότερων από τις απαιτήσεις των κριτηρίων ποιοτικής επιλογής.

2.2.3 Λόγοι αποκλεισμού

Αποκλείεται από τη συμμετοχή στην παρούσα διαδικασία σύναψης συμφωνίας-πλαίσιο (διαγωνισμό) οικονομικός φορέας, εφόσον συντρέχει στο πρόσωπό του (εάν πρόκειται για μεμονωμένο φυσικό ή νομικό πρόσωπο) ή σε ένα από τα μέλη του (εάν πρόκειται για ένωση οικονομικών φορέων) ένας ή περισσότεροι από τους ακόλουθους λόγους:

2.2.3.1. Όταν υπάρχει σε βάρος του αμετάκλητη καταδικαστική απόφαση για ένα από τα ακόλουθα εγκλήματα :

α) συμμετοχή σε εγκληματική οργάνωση, όπως αυτή ορίζεται στο άρθρο 2 της απόφασης-πλαίσιο 2008/841/ΔΕΥ του Συμβουλίου της 24ης Οκτωβρίου 2008, για την καταπολέμηση του οργανωμένου εγκλήματος (ΕΕ L 300 της 11.11.2008 σ.42), και τα εγκλήματα του άρθρου 187 του Ποινικού Κώδικα (εγκληματική οργάνωση),

β) ενεργητική δωροδοκία, όπως ορίζεται στο άρθρο 3 της σύμβασης περί της καταπολέμησης της δωροδοκίας στην οποία ενέχονται υπάλληλοι των Ευρωπαϊκών Κοινοτήτων ή των κρατών-μελών της Ένωσης (ΕΕ C 195 της 25.6.1997, σ. 1) και στην παρ. 1 του άρθρου 2 της απόφασης-πλαίσιο 2003/568/ΔΕΥ του Συμβουλίου της 22ας Ιουλίου 2003, για την καταπολέμηση της δωροδοκίας στον ιδιωτικό τομέα (ΕΕ L 192 της 31.7.2003, σ. 54), καθώς και όπως ορίζεται στο εθνικό δίκαιο του οικονομικού φορέα, και τα εγκλήματα των άρθρων 159Α (δωροδοκία πολιτικών προσώπων), 236 (δωροδοκία υπαλλήλου), 237 παρ. 2-4 (δωροδοκία δικαστικών λειτουργιών), 237Α παρ. 2 (εμπορία επιρροής – μεσάζοντες), 396 παρ. 2 (δωροδοκία στον ιδιωτικό τομέα) του Ποινικού Κώδικα,

γ) απάτη εις βάρος των οικονομικών συμφερόντων της Ένωσης, κατά την έννοια των άρθρων 3 και 4 της Οδηγίας (ΕΕ) 2017/1371 του Ευρωπαϊκού Κοινοβουλίου και του Συμβουλίου της 5^{ης} Ιουλίου 2017 σχετικά με την καταπολέμηση, μέσω του ποινικού δικαίου, της απάτης εις βάρος των οικονομικών συμφερόντων της Ένωσης (L 198/28.07.2017) και τα εγκλήματα των άρθρων 159Α (δωροδοκία πολιτικών προσώπων), 216 (πλαστογραφία), 236 (δωροδοκία υπαλλήλου), 237 παρ. 2-4 (δωροδοκία δικαστικών λειτουργιών), 242 (ψευδής βεβαίωση, νόθευση κ.λπ.) 374 (διακεκριμένη κλοπή), 375 (υπεξαίρεση), 386 (απάτη), 386Α (απάτη με υπολογιστή), 386Β (απάτη σχετική με τις επιχορηγήσεις), 390 (απιστία) του Ποινικού Κώδικα και των άρθρων 155 επ. του Εθνικού Τελωνειακού Κώδικα (ν. 2960/2001, Α' 265), όταν αυτά στρέφονται κατά των οικονομικών συμφερόντων της Ευρωπαϊκής Ένωσης ή συνδέονται με την προσβολή αυτών των συμφερόντων, καθώς και τα εγκλήματα των άρθρων 23 (διασυνωριακή απάτη σχετικά με τον ΦΠΑ) και 24 (επικουρικές διατάξεις για την ποινική προστασία των οικονομικών συμφερόντων της Ευρωπαϊκής Ένωσης) του ν. 4689/2020 (Α' 103),

δ) τρομοκρατικά εγκλήματα ή εγκλήματα συνδεδεμένα με τρομοκρατικές δραστηριότητες, όπως ορίζονται, αντιστοίχως, στα άρθρα 3-4 και 5-12 της Οδηγίας (ΕΕ) 2017/541 του Ευρωπαϊκού Κοινοβουλίου και του Συμβουλίου της 15^{ης} Μαρτίου 2017 για την καταπολέμηση της τρομοκρατίας και την αντικατάσταση της απόφασης-πλαισίου 2002/475/ΔΕΥ του Συμβουλίου και για την τροποποίηση της απόφασης 2005/671/ΔΕΥ του Συμβουλίου (ΕΕ L 88/31.03.2017) ή ηθική αυτουργία ή συνέργεια ή απόπειρα διάπραξης εγκλήματος, όπως ορίζονται στο άρθρο 14 αυτής, και τα εγκλήματα των άρθρων 187Α και 187Β του Ποινικού Κώδικα, καθώς και τα εγκλήματα των άρθρων 32-35 του ν. 4689/2020 (Α'103),

ε) νομιμοποίηση εσόδων από παράνομες δραστηριότητες ή χρηματοδότηση της τρομοκρατίας, όπως αυτές ορίζονται στο άρθρο 1 της Οδηγίας 2005/60/ΕΚ του Ευρωπαϊκού Κοινοβουλίου και του Συμβουλίου της 26ης



Οκτωβρίου 2005, σχετικά με την πρόληψη της χρησιμοποίησης του χρηματοπιστωτικού συστήματος για τη νομιμοποίηση εσόδων από παράνομες δραστηριότητες και τη χρηματοδότηση της τρομοκρατίας την τροποποίηση του κανονισμού (ΕΕ) αριθμ. 648/2012 του Ευρωπαϊκού Κοινοβουλίου και του Συμβουλίου, και την κατάργηση της οδηγίας 2005/60/ΕΚ του Ευρωπαϊκού Κοινοβουλίου και του Συμβουλίου και της οδηγίας 2006/70/ΕΚ της Επιτροπής (ΕΕ L 141/05.06.2015) και τα εγκλήματα των άρθρων 2 και 39 του ν. 4557/2018 (Α' 139),),

στ) παιδική εργασία και άλλες μορφές εμπορίας ανθρώπων, όπως ορίζονται στο άρθρο 2 της Οδηγίας 2011/36/ΕΕ του Ευρωπαϊκού Κοινοβουλίου και του Συμβουλίου της 5ης Απριλίου 2011, για την πρόληψη και την καταπολέμηση της εμπορίας ανθρώπων και για την προστασία των θυμάτων της, καθώς και για την αντικατάσταση της απόφασης-πλαίσιο 2002/629/ΔΕΥ του Συμβουλίου (ΕΕ L 101 της 15.4.2011, σ. 1), και τα εγκλήματα του άρθρου 323 Α του Ποινικού Κώδικα (εμπορία ανθρώπων).

Ο οικονομικός φορέας αποκλείεται, επίσης, όταν το πρόσωπο εις βάρος του οποίου εκδόθηκε αμετάκλητη καταδικαστική απόφαση είναι μέλος του διοικητικού, διευθυντικού ή εποπτικού οργάνου του ή έχει εξουσία εκπροσώπησης, λήψης αποφάσεων ή ελέγχου σε αυτό. Η υποχρέωση του προηγούμενου εδαφίου αφορά:

- στις περιπτώσεις εταιρειών περιορισμένης ευθύνης (Ε.Π.Ε.), ιδιωτικών κεφαλαιουχικών εταιρειών (Ι.Κ.Ε.) και προσωπικών εταιρειών (Ο.Ε. και Ε.Ε.), στους διαχειριστές,
- στις περιπτώσεις ανωνύμων εταιρειών (Α.Ε.), τον διευθύνοντα σύμβουλο, τα μέλη του Διοικητικού Συμβουλίου, καθώς και τα πρόσωπα στα οποία με απόφαση του Διοικητικού Συμβουλίου έχει ανατεθεί το σύνολο της διαχείρισης και εκπροσώπησης της εταιρείας,
- στις περιπτώσεις Συνεταιρισμών, τα μέλη του Διοικητικού Συμβουλίου,
- σε όλες τις υπόλοιπες περιπτώσεις νομικών προσώπων, τον κατά περίπτωση νόμιμο εκπρόσωπο.

Εάν στις ως άνω περιπτώσεις (α) έως (στ) η κατά τα ανωτέρω, περίοδος αποκλεισμού δεν έχει καθοριστεί με αμετάκλητη απόφαση, αυτή ανέρχεται σε πέντε (5) έτη από την ημερομηνία της καταδίκης με αμετάκλητη απόφαση.

2.2.3.2. Στις ακόλουθες περιπτώσεις:

α) όταν ο οικονομικός φορέας έχει αθετήσει τις υποχρεώσεις του όσον αφορά στην καταβολή φόρων ή εισφορών κοινωνικής ασφάλισης και αυτό έχει διαπιστωθεί από δικαστική ή διοικητική απόφαση με τελεσίδικη και δεσμευτική ισχύ, σύμφωνα με διατάξεις της χώρας όπου είναι εγκατεστημένος ή την εθνική νομοθεσία ή

β) όταν η αναθέτουσα αρχή μπορεί να αποδείξει με τα κατάλληλα μέσα ότι ο οικονομικός φορέας έχει αθετήσει τις υποχρεώσεις του όσον αφορά την καταβολή φόρων ή εισφορών κοινωνικής ασφάλισης.

Αν ο οικονομικός φορέας είναι Έλληνας πολίτης ή έχει την εγκατάστασή του στην Ελλάδα, οι υποχρεώσεις του που αφορούν στις εισφορές κοινωνικής ασφάλισης καλύπτουν τόσο την κύρια όσο και την επικουρική ασφάλιση.

Οι υποχρεώσεις των περ. α' και β' της παρ. 2.2.3.2 θεωρείται ότι δεν έχουν αθετηθεί εφόσον δεν έχουν καταστεί ληξιπρόθεσμες ή εφόσον αυτές έχουν υπαχθεί σε δεσμευτικό διακανονισμό που τηρείται.

Στην περίπτωση αυτή, ο οικονομικός φορέας δεν υποχρεούται να απαντήσει καταφατικά στο σχετικό ερώτημα του Ευρωπαϊκού Ενιαίου Εγγράφου Σύμβασης (ΕΕΕΣ), με το οποίο ερωτάται εάν ο οικονομικός φορέας έχει ανεκπλήρωτες υποχρεώσεις όσον αφορά στην καταβολή φόρων ή εισφορών κοινωνικής ασφάλισης ή, κατά περίπτωση, εάν έχει αθετήσει τις παραπάνω υποχρεώσεις του.

Δεν αποκλείεται ο οικονομικός φορέας, όταν ο οικονομικός φορέας εκπληρώσει τις ανωτέρω υποχρεώσεις του είτε καταβάλλοντας τους φόρους ή τις εισφορές κοινωνικής ασφάλισης που οφείλει, συμπεριλαμβανομένων, κατά περίπτωση, των δεδουλευμένων τόκων ή των προστίμων είτε υπαγόμενος σε δεσμευτικό διακανονισμό για την καταβολή τους στο μέτρο που τηρεί τους όρους του δεσμευτικού διακανονισμού.



2.2.3.3. α) Κατ' εξαίρεση, επίσης, ο οικονομικός φορέας δεν αποκλείεται, όταν ο αποκλεισμός, σύμφωνα με την παράγραφο 2.2.3.2, θα ήταν σαφώς δυσανάλογος, ιδίως όταν μόνο μικρά ποσά των φόρων ή των εισφορών κοινωνικής ασφάλισης δεν έχουν καταβληθεί ή όταν ο οικονομικός φορέας ενημερώθηκε σχετικά με το ακριβές ποσό που οφείλεται λόγω αθέτησης των υποχρεώσεων του όσον αφορά στην καταβολή φόρων ή εισφορών κοινωνικής ασφάλισης σε χρόνο κατά τον οποίο δεν είχε τη δυνατότητα να λάβει μέτρα, σύμφωνα με το τελευταίο εδάφιο της παρ. 2 του άρθρου 73 ν. 4412/2016, πριν από την εκπνοή της προθεσμίας υποβολής προσφοράς. Το ανώτατο ποσοτικό όριο σωρευτικά φόρων ή εισφορών μέχρι του οποίου ισχύει η παρούσα παρέκκλιση ανέρχεται σε ευρώ **3.000 €**.

2.2.3.4. Αποκλείεται από τη συμμετοχή στη διαδικασία σύναψης της παρούσας συμφωνίας-πλαίσιο, οικονομικός φορέας σε οποιαδήποτε από τις ακόλουθες καταστάσεις:

(α) εάν η αναθέτουσα αρχή μπορεί να αποδείξει με κατάλληλα μέσα την αθέτηση των υποχρεώσεων που προβλέπονται στην παρ. 2 του άρθρου 18 του ν. 4412/2016, περί αρχών που εφαρμόζονται στις διαδικασίες σύναψης δημοσίων συμβάσεων,

(β) εάν τελεί υπό πτώχευση ή έχει υπαχθεί σε διαδικασία ειδικής εκκαθάρισης ή τελεί υπό αναγκαστική διαχείριση από εκκαθαριστή ή από το δικαστήριο ή έχει υπαχθεί σε διαδικασία πτωχευτικού συμβιβασμού ή έχει αναστείλει τις επιχειρηματικές του δραστηριότητες ή έχει υπαχθεί σε διαδικασία εξυγίανσης και δεν τηρεί τους όρους αυτής ή εάν βρίσκεται σε οποιαδήποτε ανάλογη κατάσταση προκύπτουσα από παρόμοια διαδικασία, προβλεπόμενη σε εθνικές διατάξεις νόμου.

(γ) εάν, με την επιφύλαξη της παραγράφου 3Γ του άρθρου 44 του ν. 3959/2011 (Α'93) ως ισχύει, περί ποινικών κυρώσεων και άλλων διοικητικών συνεπειών, υπάρχουν επαρκώς εύλογες ενδείξεις που οδηγούν στο συμπέρασμα ότι ο οικονομικός φορέας συνήψε συμφωνίες με άλλους οικονομικούς φορείς με στόχο τη στρέβλωση του ανταγωνισμού,

δ) εάν μία κατάσταση σύγκρουσης συμφερόντων κατά την έννοια του άρθρου 24 του ν. 4412/2016 δεν μπορεί να θεραπευθεί αποτελεσματικά με άλλα, λιγότερο παρεμβατικά, μέσα,

(ε) εάν μία κατάσταση στρέβλωσης του ανταγωνισμού από την πρότερη συμμετοχή του οικονομικού φορέα κατά την προετοιμασία της διαδικασίας σύναψης σύμβασης, σύμφωνα με όσα ορίζονται στο άρθρο 48 του ν. 4412/2016, δεν μπορεί να θεραπευθεί με άλλα, λιγότερο παρεμβατικά, μέσα,

(στ) εάν έχει επιδείξει σοβαρή ή επαναλαμβανόμενη πλημμέλεια κατά την εκτέλεση ουσιώδους απαίτησης στο πλαίσιο προηγούμενης δημόσιας σύμβασης, προηγούμενης σύμβασης με αναθέτοντα φορέα ή προηγούμενης σύμβασης παραχώρησης που είχε ως αποτέλεσμα την πρόωρη καταγγελία της προηγούμενης σύμβασης, αποζημιώσεις ή άλλες παρόμοιες κυρώσεις,

(ζ) εάν έχει κριθεί ένοχος εκ προθέσεως σοβαρών απατηλών δηλώσεων κατά την παροχή των πληροφοριών που απαιτούνται για την εξακρίβωση της απουσίας των λόγων αποκλεισμού ή την πλήρωση των κριτηρίων επιλογής, έχει αποκρύψει τις πληροφορίες αυτές ή δεν είναι σε θέση να προσκομίσει τα δικαιολογητικά που απαιτούνται κατ' εφαρμογή του άρθρου 2.2.9.2 της παρούσας,

(η) εάν επιχειρήσει να επηρεάσει με αθέμιτο τρόπο τη διαδικασία λήψης αποφάσεων της αναθέτουσας αρχής, να αποκτήσει εμπιστευτικές πληροφορίες που ενδέχεται να του αποφέρουν αθέμιτο πλεονέκτημα στη διαδικασία σύναψης σύμβασης ή να παράσχει με απατηλό τρόπο παραπλανητικές πληροφορίες που ενδέχεται να επηρεάσουν ουσιωδώς τις αποφάσεις που αφορούν τον αποκλεισμό, την επιλογή ή την ανάθεση,

(θ) εάν η αναθέτουσα αρχή μπορεί να αποδείξει, με κατάλληλα μέσα ότι έχει διαπράξει σοβαρό επαγγελματικό παράπτωμα, το οποίο θέτει εν αμφιβόλω την ακεραιότητά του.

Εάν στις ως άνω περιπτώσεις (α) έως (θ) η περίοδος αποκλεισμού δεν έχει καθοριστεί με αμετάκλητη απόφαση, αυτή ανέρχεται σε τρία (3) έτη από την ημερομηνία έκδοσης πράξης που βεβαιώνει το σχετικό γεγονός.



2.2.3.5. Αποκλείεται, επίσης, οικονομικός φορέας από τη συμμετοχή στη διαδικασία σύναψης της παρούσας συμφωνίας-πλαίσιο εάν συντρέχουν οι προϋποθέσεις εφαρμογής της παρ. 4 του άρθρου 8 του ν. 3310/2005, όπως ισχύει (αμιγώς εθνικός λόγος αποκλεισμού). Οι υποχρεώσεις της παρούσης αφορούν τις ανώνυμες εταιρείες που υποβάλλουν προσφορά αυτοτελώς ή ως μέλη ένωσης ή που συμμετέχουν στο μετοχικό κεφάλαιο άλλου νομικού προσώπου που υποβάλλει προσφορά ή νομικά πρόσωπα της αλλοδαπής που αντιστοιχούν σε ανώνυμη εταιρεία.

Εξαιρούνται της υποχρέωσης αυτής: α) οι εισηγμένες στα χρηματιστήρια κρατών-μελών της Ευρωπαϊκής Ένωσης ή του Οργανισμού Οικονομικής Συνεργασίας και Ανάπτυξης (Ο.Ο.Σ.Α.) εταιρείες, β) οι εταιρείες, τα δικαιώματα ψήφου των οποίων ελέγχονται από μία ή περισσότερες επιχειρήσεις επενδύσεων (investment firms), εταιρείες διαχείρισης κεφαλαίων/ενεργητικού (asset/fund managers) ή εταιρείες διαχείρισης κεφαλαίων επιχειρηματικών συμμετοχών (private equity firms), υπό την προϋπόθεση ότι οι τελευταίες αυτές εταιρείες ελέγχουν, συνολικά ποσοστό που υπερβαίνει το εβδομήντα πέντε τοις εκατό (75%) των δικαιωμάτων ψήφων και είναι εποπτευόμενες από Επιτροπές Κεφαλαιαγοράς ή άλλες αρμόδιες χρηματοοικονομικές αρχές κρατών μελών της Ευρωπαϊκής Ένωσης ή του Ο.Ο.Σ.Α.

2.2.3.6. Ο οικονομικός φορέας αποκλείεται σε οποιοδήποτε χρονικό σημείο κατά τη διάρκεια της διαδικασίας σύναψης της παρούσας συμφωνίας-πλαίσιο, όταν αποδεικνύεται ότι βρίσκεται, λόγω πράξεων ή παραλείψεων του, είτε πριν είτε κατά τη διαδικασία, σε μία από τις ως άνω περιπτώσεις.

2.2.3.7. Οικονομικός φορέας που εμπίπτει σε μια από τις καταστάσεις που αναφέρονται στις παραγράφους 2.2.3.1 και 2.2.3.4, εκτός της περίπτωσης β' αυτής, μπορεί να προσκομίζει στοιχεία προκειμένου να αποδείξει ότι τα μέτρα που έλαβε επαρκούν για να αποδείξουν την αξιοπιστία του, παρότι συντρέπει ο σχετικός λόγος αποκλεισμού (αυτοκάθαρση). Για το σκοπό αυτόν, ο οικονομικός φορέας αποδεικνύει ότι έχει καταβάλει ή έχει δεσμευθεί να καταβάλει αποζημίωση για ζημιές που προκλήθηκαν από το ποινικό αδίκημα ή το παράπτωμα, ότι έχει διευκρινίσει τα γεγονότα και τις περιστάσεις με ολοκληρωμένο τρόπο, μέσω ενεργού συνεργασίας με τις ερευνητικές αρχές, και έχει λάβει συγκεκριμένα τεχνικά και οργανωτικά μέτρα, καθώς και μέτρα σε επίπεδο προσωπικού κατάλληλα για την αποφυγή περαιτέρω ποινικών αδικημάτων ή παραπτωμάτων. Τα μέτρα που λαμβάνονται από τους οικονομικούς φορείς αξιολογούνται σε συνάρτηση με τη σοβαρότητα και τις ιδιαίτερες περιστάσεις του ποινικού αδικήματος ή του παραπτώματος. Εάν τα στοιχεία κριθούν επαρκή, ο εν λόγω οικονομικός φορέας δεν αποκλείεται από τη διαδικασία σύναψης της συμφωνίας-πλαίσιο. Αν τα μέτρα κριθούν ανεπαρκή, γνωστοποιείται στον οικονομικό φορέα το σκεπτικό της απόφασης αυτής. Οικονομικός φορέας που έχει αποκλειστεί, σύμφωνα με τις κείμενες διατάξεις, με τελεσίδικη απόφαση, σε εθνικό επίπεδο, από τη συμμετοχή σε διαδικασίες σύναψης σύμβασης ή ανάθεσης παραχώρησης δεν μπορεί να κάνει χρήση της ανωτέρω δυνατότητας κατά την περίοδο του αποκλεισμού που ορίζεται στην εν λόγω απόφαση.

2.2.3.8. Η απόφαση για την διαπίστωση της επάρκειας ή μη των επανορθωτικών μέτρων κατά την προηγούμενη παράγραφο εκδίδεται σύμφωνα με τα οριζόμενα στις παρ. 8 και 9 του άρθρου 73 του ν. 4412/2016 καθώς και στην υπ' αριθμ. 102080/24-10-2022 (Β'5623/02.11.2022) απόφαση του Υπουργού Ανάπτυξης και Επενδύσεων με θέμα: «*Ρύθμιση θεμάτων σχετικά με την εξέταση επανορθωτικών μέτρων από την Επιτροπή της παρ. 9 του άρθρου 73 του ν. 4412/2016*».

2.2.3.9. Οικονομικός φορέας, σε βάρος του οποίου έχει επιβληθεί η κύρωση του οριζόντιου αποκλεισμού σύμφωνα με τις κείμενες διατάξεις και για το χρονικό διάστημα που αυτή ορίζει, αποκλείεται από την παρούσα διαδικασία σύναψης της συμφωνίας-πλαίσιο.

2.2.3.10. Αποκλείεται από τη συμμετοχή σε οποιοδήποτε χρονικό σημείο κατά τη διάρκεια της διαδικασίας σύναψης της παρούσας σύμβασης, (διαγωνισμό) οικονομικός φορέας, εφόσον ο ίδιος (εάν πρόκειται για μεμονωμένο φυσικό ή νομικό πρόσωπο) ή τουλάχιστον ένα από τα μέλη του (εάν πρόκειται για ένωση οικονομικών φορέων) εμπίπτει στο πεδίο εφαρμογής του Κανονισμού (ΕΕ) 2022/576 του Συμβουλίου της 8^{ης} Απριλίου 2022, για την τροποποίηση του Κανονισμού (ΕΕ) αριθ. 833/2014 σχετικά με περιοριστικά μέτρα λόγω ενεργειών της Ρωσίας που αποσταθεροποιούν την κατάσταση στην Ουκρανία», ήτοι εάν πρόκειται για: α) Ρώσο υπήκοο ή φυσικό ή νομικό πρόσωπο, οντότητα ή φορέα που έχει την έδρα του στη Ρωσία ή /



και β) νομικό πρόσωπο, οντότητα ή φορέα του οποίου τα δικαιώματα ιδιοκτησίας κατέχει άμεσα ή έμμεσα σε ποσοστό άνω του 50 % οντότητα αναφερόμενη στο στοιχείο α) της παρούσας παραγράφου, ή / και γ) φυσικό ή νομικό πρόσωπο, οντότητα ή φορέα που ενεργεί εξ ονόματος ή κατ' εντολή οντότητας αναφερόμενης στο στοιχείο α) ή β) της παρούσας παραγράφου, συμπεριλαμβανομένων, όταν αντιστοιχούν σε περισσότερο από το 10 % της αξίας της σύμβασης, των υπεργολάβων, προμηθευτών ή οντοτήτων (τρίτων) στις ικανότητες των οποίων στηρίζεται, κατά την έννοια των οδηγιών για τις δημόσιες συμβάσεις.

Διευκρινίζεται ρητά πως οι συμμετέχοντες θα πρέπει να υποβάλλουν κατά το Β' Στάδιο, επί ποινή αποκλεισμού, Υπεύθυνη Δήλωση με το κάτωθι περιεχόμενο:

«Δηλώνω υπεύθυνα ότι δεν υπάρχει Ρωσική συμμετοχή στην εταιρεία που εκπροσωπώ και θα εκτελέσει τη σύμβαση, σύμφωνα με τους περιορισμούς που περιλαμβάνονται στο άρθρο 5α του κανονισμού του Συμβουλίου (ΕΕ) αριθ. 833/2014 της 31ης Ιουλίου 2014 σχετικά με περιοριστικά μέτρα λόγω των ενεργειών της Ρωσίας που αποσταθεροποιούν την κατάσταση στην Ουκρανία, όπως τροποποιήθηκε από τον με αριθ. 2022/578 Κανονισμό του Συμβουλίου (ΕΕ) της 8ης Απριλίου 2022. Συγκεκριμένα δηλώνω ότι : (α) ο ανάδοχος που εκπροσωπώ δεν είναι Ρώσος υπήκοος, ούτε φυσικό ή νομικό πρόσωπο, οντότητα ή φορέας εγκατεστημένος στη Ρωσία· (β) ο ανάδοχος που εκπροσωπώ δεν είναι νομικό πρόσωπο, οντότητα ή φορέας του οποίου τα δικαιώματα ιδιοκτησίας κατέχει άμεσα ή έμμεσα σε ποσοστό άνω του πενήντα τοις εκατό (50%) οντότητα αναφερόμενη στο στοιχείο α) της παρούσας παραγράφου · (γ) ούτε ο υπεύθυνος δηλώνων ούτε η εταιρεία που εκπροσωπώ δεν είμαστε φυσικό ή νομικό πρόσωπο, οντότητα ή όργανο που ενεργεί εξ ονόματος ή κατ' εντολή οντότητας που αναφέρεται στο σημείο(α) ή (β) παραπάνω, (δ) δεν υπάρχει συμμετοχή φορέων και οντοτήτων που απαριθμούνται στα ανωτέρω στοιχεία α) έως γ), άνω του 10 % της αξίας της σύμβασης των υπεργολάβων, προμηθευτών ή φορέων στις ικανότητες των οποίων πιθανόν να στηρίζεται ο ανάδοχος τον οποίον εκπροσωπώ.»

Κριτήρια Επιλογής

2.2.4 Καταλληλότητα άσκησης επαγγελματικής δραστηριότητας

Οι οικονομικοί φορείς που συμμετέχουν στη διαδικασία σύναψης της παρούσας συμφωνίας-πλαίσιο απαιτείται να ασκούν εμπορική ή βιομηχανική ή βιοτεχνική δραστηριότητα συναφή με το αντικείμενο της προμήθειας.

Οι οικονομικοί φορείς που είναι εγκατεστημένοι σε κράτος μέλος της Ευρωπαϊκής Ένωσης απαιτείται να είναι εγγεγραμμένοι σε ένα από τα επαγγελματικά ή εμπορικά μητρώα που τηρούνται στο κράτος εγκατάστασής τους ή να ικανοποιούν οποιαδήποτε άλλη απαίτηση ορίζεται στο Παράρτημα ΧΙ του Προσαρτήματος Α' του ν. 4412/2016.

Στην περίπτωση οικονομικών φορέων εγκατεστημένων σε κράτος μέλους του Ευρωπαϊκού Οικονομικού Χώρου (Ε.Ο.Χ) ή σε τρίτες χώρες που προσχωρήσει στη ΣΔΣ, ή σε τρίτες χώρες που δεν εμπίπτουν στην προηγούμενη περίπτωση και έχουν συνάψει διμερείς ή πολυμερείς συμφωνίες με την Ένωση σε θέματα διαδικασιών ανάθεσης δημοσίων συμβάσεων, απαιτείται να είναι εγγεγραμμένοι σε αντίστοιχα επαγγελματικά ή εμπορικά μητρώα.

Οι εγκατεστημένοι στην Ελλάδα οικονομικοί φορείς απαιτείται να είναι εγγεγραμμένοι στο Βιοτεχνικό ή Εμπορικό ή Βιομηχανικό Επιμελητήριο, με αναφορά σε κάθε ειδικό επάγγελμα της παρούσας διακήρυξης και να καλύπτει η εγγραφή τους το σύνολο των κύριων δραστηριοτήτων στις οποίες αφορά το συμβατικό αντικείμενο όπως περιγράφεται στην παράγραφο 1.3 και στο οικείο Παράρτημα της παρούσας.

Σε περίπτωση ένωσης οικονομικών φορέων η καταλληλότητα άσκησης επαγγελματικής δραστηριότητας θα πρέπει να καλύπτεται από όλα τα μέλη της ένωσης.



2.2.5 Οικονομική και χρηματοοικονομική επάρκεια

Όσον αφορά την οικονομική και χρηματοοικονομική επάρκεια για την παρούσα διαδικασία σύναψης συμφωνίας – πλαίσιο, οι οικονομικοί φορείς απαιτείται επί ποινή αποκλεισμού κατά το στάδιο υποβολής της αίτησης συμμετοχής τους, να καλύπτουν τα ακόλουθα:

2.2.5.1 Γενικό ετήσιο κύκλο εργασιών, έτσι όπως αυτός προκύπτει από τα αποτελέσματα των τριών (3) τελευταίων δημοσιευμένων ισολογισμών τους προ του έτους δημοσίευσης της παρούσας, τουλάχιστον ίσο με το 50% της εκτιμώμενης (μη υπολογιζόμενου του ΦΠΑ και της προαίρεσης) αξίας της παρούσας Διακήρυξης Σύναψης Συμφωνίας Πλαίσιο, έτσι όπως αυτή αποτυπώνεται στην παρ. 1.3.5. της παρούσας.

Αν ο οικονομικός φορέας λειτουργεί για χρόνο μικρότερο από αυτόν που απαιτείται για την πλήρωση της ανωτέρω απαίτησης, θα πρέπει ο γενικός κύκλος εργασιών του, να είναι τουλάχιστον ίσος με το 50% της αναφερόμενης (μη υπολογιζόμενου του ΦΠΑ και της προαίρεσης) αξίας της παρούσας, έτσι όπως αυτή αποτυπώνεται στην παρ. 1.3.5. της παρούσας.

Για την πλήρωση της ανωτέρω απαίτησης, ο κάθε προεπιλεγείς-οικονομικός φορέας κατά το Β' Στάδιο με την υποβολή της προσφοράς του, επί ποινή αποκλεισμού, θα πρέπει να προσκομίσει:

α) Υπεύθυνη Δήλωση στην οποία θα δηλώνεται ο γενικός κύκλος εργασιών ανά έτος έτσι όπως αυτός προκύπτει από τους δημοσιευμένους ισολογισμούς του, στην περίπτωση που η δημοσίευση των ισολογισμών απαιτείται από τη νομοθεσία της χώρας όπου είναι εγκατεστημένος ο οικονομικός φορέας. Σε περίπτωση που σύμφωνα με την νομοθεσία ο οικονομικός φορέας δεν υποχρεούται σε δημοσίευση ισολογισμού, τότε θα πρέπει να υποβάλλει υπεύθυνη δήλωση για τον κύκλο εργασιών συνοδευόμενη από τα σχετικά επίσημα στοιχεία που υπάρχουν (π.χ. δηλώσεις φορολογίας εισοδήματος, δηλώσεις Φ.Π.Α. κ.λ.π.).

γ) Σε περίπτωση που ο οικονομικός φορέας δεν υποχρεούται σε δημοσίευση ισολογισμού, αντίστοιχα τα αντίγραφα Ε3 και Ε5, συνοδευόμενα από υπεύθυνη δήλωση περί του ύψους του γενικού ετήσιου κύκλου εργασιών κατά την απαιτούμενη περίοδο.

δ) Σε περίπτωση που πρόκειται για φυσικό πρόσωπο, αντίστοιχες δηλώσεις φόρου εισοδήματος και εκκαθαριστικά σημειώματα, συνοδευόμενα από υπεύθυνη δήλωση περί του ύψους του γενικού ετήσιου κύκλου εργασιών κατά την απαιτούμενη περίοδο.

ε) Σε περίπτωση που πρόκειται για νομικό πρόσωπο που δεν τηρεί ισολογισμούς, αντίστοιχα τα αντίγραφα Ε3 και Ε5 της απαιτούμενης περιόδου, συνοδευόμενα από υπεύθυνη δήλωση περί του ύψους του γενικού ετήσιου κύκλου εργασιών κατά την απαιτούμενη περίοδο, ανά έτος.

στ) Εάν ο οικονομικός φορέας, για βάσιμο λόγο, δεν είναι σε θέση να προσκομίσει τα ανωτέρω δικαιολογητικά, μπορεί να αποδεικνύει την οικονομική και χρηματοοικονομική του επάρκεια με οποιοδήποτε άλλο έγγραφο το οποίο η Αναθέτουσα Αρχή κρίνει κατάλληλο. Στην περίπτωση κατά την οποία οι Οικονομικές Καταστάσεις του 2023 δεν έχουν δημοσιευθεί, οι οικονομικοί φορείς προσκομίζουν ισοζύγιο 31/12/2023, συνοδευόμενο από υπεύθυνη δήλωση στην οποία θα δηλώνουν το συνολικό ύψος του ετήσιου κύκλου εργασιών για τη χρήση 2023, που πρέπει να επαληθεύεται με την υποχρεωτική υποβολή του Ισολογισμού χρήσης 2023 προ της σύναψης της σύμβασης.

2.2.5.2 «Ειδικό» κύκλο εργασιών, έτσι όπως αυτός προκύπτει από το άθροισμα των αποτελεσμάτων των τριών (3) τελευταίων δημοσιευμένων ισολογισμών τους προ του έτους δημοσίευσης της παρούσας, τουλάχιστον ίσο με το 25% της εκτιμώμενης προ Φ.Π.Α. και προαίρεσης αξίας της παρούσας, έτσι όπως αυτή αποτυπώνεται στην παρ. 1.3.5. της παρούσας. Διευκρινίζεται ρητά, ότι ως «ειδικός» κύκλος εργασιών για την παρούσα, ορίζεται αυτός που αφορά πωλήσεις τροφίμων και ειδών ΒΥΣ (βασικής υλικής συνδρομής) όμοιων ή συναφών τουλάχιστον προς το 50% των αναφερομένων στην παρ. 1.3.5 της παρούσας .

Σε ότι αφορά τη συνάφεια ειδών για την πλήρωση του ειδικού κύκλου επί των προϊόντων που αναφέρονται στον προϋπολογισμό της παρούσας, αυτή καθορίζεται ως εξής (με βάση τις συστάσεις της Μελέτης του



Πανεπιστημίου Δυτικής Αττικής με τίτλο «Δημόσια Υγεία και Ισορροπημένη Διατροφή – Μελέτη παρέμβασης σε Ωφελούμενους του Προγράμματος ΤΕΒΑ τελούντες σε επισιτιστική ανασφάλεια»):

- ΚΡΕΑΤΑ
- ΠΟΥΛΕΡΙΚΑ
- ΨΑΡΙΑ & ΘΑΛΑΣΣΙΝΑ
- ΤΥΡΟΚΟΜΙΚΑ ΠΡΟΪΟΝΤΑ
- ΓΑΛΑΤΑ & ΓΑΛΑΚΤΟΚΟΜΙΚΑ ΠΡΟΪΟΝΤΑ (γιαούρτι, ζωικά βούτυρα, ξινόγαλα κλπ.)
- ΦΡΟΥΤΑ & ΛΑΧΑΝΙΚΑ
- ΕΛΑΙΩΔΗ (ελαιόλαδα, σπορέλαια, φυτικά βούτυρα, ελιές κλπ.)
- ΔΗΜΗΤΡΙΑΚΑ & ΠΡΟΪΟΝΤΑ ΑΥΤΩΝ (άλευρα, ζυμαρικά, άρτος, αρτοσκευάσματα κλπ.)
- ΟΣΠΡΙΑ
- ΓΛΥΚΑΝΤΙΚΕΣ ΥΛΕΣ & ΖΑΧΑΡΩΔΗ (μέλι, μαρμελάδα, χαλβάς, πραλίνα, ταχίνι κλπ.)
- ΕΠΕΞΕΡΓΑΣΜΕΝΑ ΦΥΤΙΚΑ ΠΡΟΪΟΝΤΑ (σε κονσέρβες και ασηπτικές συσκευασίες)
- ΕΠΕΞΕΡΓΑΣΜΕΝΑ ΖΩΙΚΑ ΠΡΟΪΟΝΤΑ (σε κονσέρβες και ασηπτικές συσκευασίες)
- ΧΥΜΟΙ & ΑΝΑΨΥΚΤΙΚΑ
- ΜΠΑΧΑΡΙΚΑ (αλάτι, πιπέρι κλπ.)
- ΕΙΔΗ ΚΑΘΑΡΙΟΤΗΤΑΣ
- ΕΙΔΗ ΥΓΙΕΙΝΗΣ
- ΒΡΕΦΙΚΑ ΕΙΔΗ

Αν ο οικονομικός φορέας λειτουργεί για χρόνο μικρότερο από αυτόν που δύναται να πληροί την ανωτέρω απαίτηση, θα πρέπει ο ειδικός κύκλος εργασιών του να είναι τουλάχιστον ίσος με το 25% της αναφερόμενης προ Φ.Π.Α. αξίας της παρούσης.

Για την πλήρωση της ανωτέρω απαίτησης, ο κάθε προεπιλεγείς οικονομικός φορέας κατά το Β' Στάδιο με την υποβολή της προσφοράς του, επί ποινή αποκλεισμού, θα πρέπει να προσκομίσει:

α) Υπεύθυνη Δήλωση στην οποία δηλώνεται ο συνολικός ειδικός κύκλος εργασιών της απαιτούμενης περιόδου.

β) Υπεύθυνη Δήλωση στην οποία θα δηλώνεται ότι ο απαιτούμενος ειδικός κύκλος προέρχεται από πωλήσεις προϊόντων όμοιων ή συναφών με το 50% των αναφερόμενων στην παρούσα και πως η πλήρωση της ανωτέρω απαίτησης θα βεβαιώνεται μόνο εάν το 50% του «ειδικού» κύκλου εργασιών προέρχεται από πωλήσεις όμοιων ή συναφών ειδών τουλάχιστον με το 50% αυτών που αναφέρονται στην παρούσα και κατά αντιστοιχία αυτών σε αξία ή ποσότητα ανά είδος, έτσι όπως αυτά αναφέρονται στην παρούσα (ανεξαρτήτως συσκευασίας, ποικιλίας και τύπου).

γ) Οικονομικές-λογιστικές καταστάσεις με αναλυτικά στοιχεία, τα οποία θα τεκμηριώνουν τον «ειδικό» κύκλο εργασιών, υπογεγραμμένες από τον υπεύθυνο οικονομικής διαχείρισης του συμμετέχοντος οικονομικού φορέα, καθώς και από το νόμιμο εκπρόσωπο αυτού, με συνημμένα όλα τα απαιτούμενα στοιχεία τεκμηρίωσης από τα οποία θα πρέπει να προκύπτει με σαφήνεια η απαίτηση περί του «ειδικού» κύκλου εργασιών.

Διευκρινίζεται ρητά πως η Αναθέτουσα Αρχή διατηρεί το δικαίωμα απαίτησης υποβολής στοιχείων προς τεκμηρίωση, πέραν των υποβληθέντων.

2.2.5.3 Να υποβάλλουν με την αίτηση συμμετοχής τους υπεύθυνη δήλωση πως σε περίπτωση κατακύρωσης και προ της υπογραφής της σύμβασης, επί ποινή αποκλεισμού, δεσμεύονται να υποβάλουν ασφαλιστήριο συμβόλαιο επαγγελματικής ευθύνης και αστικής ευθύνης έναντι τρίτων με πεδίο κάλυψης κείμενο προς το

ενιαίο έργο της παρούσας, το οποίο θα ισχύει για όλη τη διάρκεια της σύμβασης και έως τη λήξη της, ύψους τουλάχιστον ίσου με το 10% της συνολικής προϋπολογισθείσας αξίας της παρούσας (προ Φ.Π.Α.).

2.2.5.4 Να υποβάλλουν με την αίτηση συμμετοχής τους υπεύθυνη δήλωση πως κατά το Β΄ Στάδιο με την υποβολή της προσφοράς τους, επί ποινή αποκλεισμού, δεσμεύονται να προσκομίσουν βεβαίωση πιστοληπτικής ικανότητας (πλην της έκδοσης εγγυητικών επιστολών) από τραπεζικό οργανισμό, δραστηριοποιούμενο και στην παροχή πιστώσεων, αξίας τουλάχιστον ίσης με το 25% της εκτιμώμενης αξίας της παρούσας (προ ΦΠΑ και προαίρεσης), προκειμένου να διασφαλισθεί η φερεγγυότητα του οικονομικού φορέα για την αντιμετώπιση ανάγκης τυχόν εκ των προτέρων κάλυψης του κόστους κτήσης των αναφερομένων στην παρούσα ειδών, καθώς και κάθε περαιτέρω κόστους, με σκοπό τη διασφάλιση της πλήρους και έγκαιρης εκτέλεσης του -προς υλοποίηση- ενιαίου έργου.

2.2.5.5 Να μην εμφανίζουν στα ανωτέρω (υπό 2.2.5.1) απαιτούμενα οικονομικά στοιχεία τους, αρνητικά ίδια κεφάλαια ούτε αρνητικά αποτελέσματα (καθαρά κέρδη), λαμβανομένων υπόψιν αθροιστικά των αποτελεσμάτων των τριών (3) τελευταίων δημοσιευμένων ισολογισμών τους προ του έτους δημοσίευσης της παρούσας. Για την πλήρωση της ανωτέρω απαίτησης, ο κάθε προεπιλεγείς-οικονομικός φορέας κατά το Β΄ Στάδιο με την υποβολή της προσφοράς του, επί ποινή αποκλεισμού, θα πρέπει να προσκομίζει Υπεύθυνη Δήλωση περί μη ύπαρξης αρνητικών ίδιων κεφαλαίων ούτε αρνητικών αποτελεσμάτων (καθαρά κέρδη), λαμβανομένων υπόψιν αθροιστικά των (υπό 2.2.5.1) αποτελεσμάτων των τριών (3) τελευταίων διαχειριστικών χρήσεων προ του έτους δημοσίευσης της παρούσας.

2.2.5.6 Σε περίπτωση ένωσης οικονομικών φορέων που υποβάλλει κοινή προσφορά, οι ανωτέρω απαιτήσεις δύναται να καλύπτονται αθροιστικά από τα μέλη της ένωσης, διευκρινίζεται δε ρητά, ότι για την πλήρωση των υπό 2.2.5.1 και 2.2.5.2 απαιτήσεων, δεν θα λαμβάνονται υπόψη οι άμεσες ή έμμεσες μεταξύ των μελών της ένωσης συναλλαγές.

2.2.5.7 Σε περίπτωση που ο υποψήφιος ανάδοχος προτίθεται να στηριχθεί στις ικανότητες τρίτων φορέων, όσον αφορά στα κριτήρια που σχετίζονται με την οικονομική και χρηματοοικονομική επάρκεια, προσκομίζει τα κατά περίπτωση δικαιολογητικά των ανωτέρω παραγράφων για κάθε τρίτο φορέα, αρκεί αυτός να πληροί τις υπό 2.2.5.1 και 2.2.5.2 προϋποθέσεις, υπό την αίρεση της υπό 2.2.5.6 διευκρίνισης.

2.2.6 Τεχνική και επαγγελματική ικανότητα

Όσον αφορά την τεχνική και επαγγελματική ικανότητα για την παρούσα διαδικασία σύναψης συμφωνίας – πλαίσιο, οι οικονομικοί φορείς απαιτείται επί ποινή αποκλεισμού κατά το στάδιο υποβολής της αίτησης συμμετοχής τους, να καλύπτουν τα ακόλουθα:

2.2.6.1 Να έχουν ολοκληρώσει πλήρως κατά τη διάρκεια των ετών **2018, 2019, 2020, 2021, 2022, 2023** και έως την ημερομηνία δημοσίευσης της παρούσας, πέντε (5) τουλάχιστον συμβάσεις ιδίου αντικειμένου με αυτό της παρούσας, προμήθειας και διανομής, συνολικής αξίας τουλάχιστον ίσης με το 50% της εκτιμώμενης αξίας της παρούσας (προ ΦΠΑ και προαίρεσης), οι οποίες θα πρέπει να περιλαμβάνουν:

α) Μία (1) τουλάχιστον εξ αυτών, την προμήθεια τουλάχιστον δύο (2) ειδών νωπών κρεάτων ή και πουλερικών ίδιων ή συναφών με αυτά που αναφέρονται στην παρούσα με τα χαρακτηριστικά της απευθείας διανομής ή και της υποβοήθησης αυτής σε τουλάχιστον τρεις χιλιάδες (3.000) ωφελούμενους, τα οποία θα πρέπει να καλύπτουν το 25% τουλάχιστον, 2 εκ των νωπών κρεάτων ή και πουλερικών που αναφέρονται στην παρούσα, σε αξία ή ποσότητα.

β) Μία (1) τουλάχιστον εξ αυτών την προμήθεια τουλάχιστον δύο (2) ειδών νωπών τυροκομικών ίδιων ή συναφών με αυτά που αναφέρονται στην παρούσα, με τα χαρακτηριστικά της απευθείας διανομής ή και της υποβοήθησης αυτής σε τουλάχιστον τρεις χιλιάδες (3.000) ωφελούμενους, τα οποία θα πρέπει να καλύπτουν το 25% τουλάχιστον, 2 εκ των νωπών τυροκομικών που αναφέρονται στην παρούσα, σε αξία ή ποσότητα.

γ) Μία (1) τουλάχιστον εξ αυτών την προμήθεια τουλάχιστον δύο (2) ειδών νωπών φρούτων ή και λαχανικών, ίδιων ή συναφών με αυτά που αναφέρονται στην παρούσα, με τα χαρακτηριστικά της απευθείας



διανομής ή και της υποβοήθησης αυτής σε τουλάχιστον τρεις χιλιάδες (3.000) ωφελούμενους, τα οποία θα πρέπει να καλύπτουν το 25% τουλάχιστον, 2 εκ των νωπών φρούτων ή και λαχανικών που αναφέρονται στην παρούσα, σε αξία ή ποσότητα.

δ) Μία (1) τουλάχιστον εξ αυτών την προμήθεια τουλάχιστον έξι (6) ειδών παντοπωλείου «ξηρού» φορτίου, ίδιων ή συναφών με αυτά που αναφέρονται στην παρούσα, με τα χαρακτηριστικά της απευθείας διανομής ή και της υποβοήθησης αυτής σε τουλάχιστον τρεις χιλιάδες (3.000) ωφελούμενους, τα οποία θα πρέπει να καλύπτουν το 25% τουλάχιστον, έξι (6) εκ των ειδών παντοπωλείου «ξηρού» φορτίου που αναφέρονται στην παρούσα, σε αξία ή ποσότητα.

ε) Μία (1) τουλάχιστον εξ αυτών την προμήθεια τουλάχιστον δύο (2) ειδών βασικής υλικής συνδρομής, ίδιων ή συναφών με αυτά που αναφέρονται στην παρούσα, με τα χαρακτηριστικά της απευθείας διανομής ή και της υποβοήθησης αυτής σε τουλάχιστον τρεις χιλιάδες (3.000) ωφελούμενους, τα οποία θα πρέπει να καλύπτουν το 25% τουλάχιστον, 2 εκ των ειδών βασικής υλικής συνδρομής που αναφέρονται στην παρούσα, σε αξία ή ποσότητα.

στ) Απαιτείται, επίσης, η υποβολή τουλάχιστον μίας (1) σύμβασης καθώς και της αντίστοιχης βεβαίωσης καλής εκτέλεσης, από την οποία να προκύπτει πως έχει πραγματοποιηθεί απευθείας διανομή (door to door) τουλάχιστον τεσσάρων (4) ειδών ανά ωφελούμενο, σε ωφελούμενους που δεν δύνανται να επισκεφθούν το σημείο διανομής και σε ποσοστό τουλάχιστον 5% επί των συνολικών ωφελούμενων που προβλέπονται στη παρούσα διαγωνιστική διαδικασία, σύμφωνα με τα στοιχεία του αριθμού των ωφελούμενων που χρησιμοποιήθηκαν για την κατάρτιση της παρούσης (εκτίμηση 25.000 ωφελούμενοι).

Διευκρινίζεται ρητά ότι:

Η έννοια της συνάφειας των ειδών περ. (α) έως (ε) ανωτέρω, ορίζεται σύμφωνα με τις προβλέψεις της παρ. 2.2.5.2 της παρούσας.

Ως ολοκληρωμένη σύμβαση θεωρείται αυτή της οποίας έχει αποπερατωθεί το φυσικό και οικονομικό αντικείμενο, θεωρούμενου ως έτους πλήρους ολοκλήρωσης αυτό κατά το οποίο έλαβε χώρα οποιαδήποτε τελική συναλλαγή επί σύμβασης μεταξύ Αναθέτουσας Αρχής και αναδόχου (ανεξαρτήτως του έτους συμβασιοποίησης).

Ως διανομή λογίζεται η οργάνωση των διαφορετικών ειδών σε πακέτα (όπου ως «πακέτο» ορίζεται το σύνολο περισσοτέρων των δύο προϊόντων σε οποιαδήποτε μορφή συσκευασίας) και η απευθείας διανομή αυτών ή η υποβοήθηση αυτής προς τους ωφελούμενους, υπό την εποπτεία της αναθέτουσας αρχής.

Για την πλήρωση της ανωτέρω απαίτησης, ο κάθε προεπιλεγείς οικονομικός φορέας κατά το Β' Στάδιο, με την υποβολή της προσφοράς του, επί ποινή αποκλεισμού, θα πρέπει να προσκομίσει:

1) Υπεύθυνη Δήλωση στην οποία περιλαμβάνεται κατάλογος ειδών, σύμφωνα με το παρακάτω υπόδειγμα:

Σύμβαση (Αριθμός, Ημερομηνία):

α/α	Είδος	Αιτιολόγηση συνάφειας	Ποσότητα ή αξία
1	Π.χ. Ρύζι, Σκόνη για πλύσιμο ρούχων κλπ.		

2) Αντίγραφο των εν λόγω συμβάσεων

3) Βεβαίωση από την Αναθέτουσα Αρχή:



Με τη συγχρηματοδότηση
της Ευρωπαϊκής Ένωσης



Πρόγραμμα
Ανθρώπινο Δυναμικό και
Κοινωνική Συνοχή



ΟΡΓΑΝΙΣΜΟΣ
ΠΡΟΝΟΙΑΚΩΝ
ΕΠΙΔΟΜΑΤΩΝ &
ΚΟΙΝΩΝΙΚΗΣ
ΑΛΛΗΛΕΓΓΥΗΣ

- εάν αυτή είναι Δημόσια Αρχή, βεβαίωση εκδοθείσα και θεωρηθείσα από αυτή, η οποία αναφέρει τον αριθμό των ωφελούμενων, αναλυτικά τα είδη, το ποσοστό παράδοσης των ειδών, καθώς επίσης και ότι αυτά παραδόθηκαν σε πακέτα επιτυχώς και σύμφωνα με τις απαιτήσεις της Σύμβασης.

- εάν αυτή είναι ιδιωτικός φορέας, βεβαίωση εκδοθείσα και θεωρηθείσα από αυτή, η οποία να αναφέρει τον αριθμό των ωφελούμενων, αναλυτικά τα είδη, το ποσοστό παράδοσης των ειδών, καθώς επίσης και ότι αυτά παραδόθηκαν σε πακέτα επιτυχώς και σύμφωνα με τις απαιτήσεις της Σύμβασης, η οποία συνοδεύεται από παραστατικά (δελτίο αποστολής και τιμολόγιο). Αποσαφηνίζεται ότι η υποβολή όλων των παραστατικών (δελτίων αποστολής και τιμολογίων) τα οποία θα τεκμηριώνουν τα εκ των συμβάσεων μεταξύ ιδιωτικών φορέων είδη, είναι υποχρεωτική. Τα οικονομικά στοιχεία δύναται να είναι καλυμμένα.

Αποδεκτές από την Αναθέτουσα Αρχή θα είναι μόνο βεβαιώσεις που αφορούν πλήρως ολοκληρωμένες συμβάσεις, όπως ορίζεται ανωτέρω.

Διευκρινίζεται ρητά πως η Αναθέτουσα Αρχή διατηρεί το δικαίωμα να ζητήσει οποιαδήποτε άλλα συναφή στοιχεία τα οποία κατά την κρίση της θα τεκμηριώνουν την πλήρωση των ανωτέρω απαιτήσεων.

Σε περίπτωση δραστηριοποίησης για χρονικό διάστημα μικρότερο των πέντε (5) ετών, ισχύουν ομοίως τα ανωτέρω.

Για την κάλυψη των υπό 2.2.6.1 και 2.2.6.2 απαιτήσεων περί τεχνικής και επαγγελματικής ικανότητας, ο ενδιαφερόμενος οικονομικός φορέας μπορεί να στηριχθεί στις ικανότητες άλλων οικονομικών φορέων, σύμφωνα με την παράγραφο «Στήριξη στην Ικανότητα τρίτων/Υπεργολαβία» της παρούσης.

Διευκρινίζεται ρητά πως πλήρωση απαιτήσεων που προκύπτει από συναλλαγές, άμεσες ή έμμεσες μεταξύ του δανειζοντος εμπειρία/στήριξη και του στηριζόμενου, δεν θα λαμβάνεται υπόψη.

Σε περίπτωση ένωσης οικονομικών φορέων, οι ανωτέρω ελάχιστες προϋποθέσεις δύναται να καλύπτονται αθροιστικά από τα μέλη που απαρτίζουν την ένωση.

Διευκρινίζεται ρητά πως συμβάσεις μεταξύ των μελών της ένωσης δεν θα λαμβάνονται υπόψη.

2.2.6.2 Ο προσφέρων οικονομικός φορέας είναι υποχρεωμένος να λάβει όλα τα κατάλληλα μέτρα για τη σωστή μεταφορά και παράδοση των ειδών στο υποδεικνυόμενο από την Αναθέτουσα Αρχή σημείο παράδοσης, (συμπεριλαμβανομένης της παράδοσης κατ' οίκο). Για το λόγο αυτό, θα πρέπει να διαθέτει τουλάχιστον:

Ένα (1) τουλάχιστον κέντρο αποθήκευσης και διανομής ή logistics, χωρητικότητας τουλάχιστον **750 τ.μ.**, με τις κατά νόμο άδειες λειτουργίας που απαιτούνται για την αποθήκευση και διανομή των προϊόντων που συμπεριλαμβάνονται στο ενιαίο έργο της παρούσας (καθορίζονται από την κάθε Περιφέρεια ανάλογα με τα είδη που εντάσσει), εντός της χωρικής έκτασης της **Περιφέρειας Ανατολικής Μακεδονίας & Θράκης** ή όμορης Περιφέρειας.

2 (δύο) φορτηγά οχήματα, για την μεταφορά και παράδοση των ειδών παντοπωλείου,

2 (δύο) φορτηγά οχήματα, για την μεταφορά και παράδοση των νωπών κρεάτων, τυροκομικών και φρούτων

1 (ένα) φορτηγά οχήματα, για την μεταφορά και παράδοση των κατεψυγμένων προϊόντων, εάν αυτά συμπεριλαμβάνονται ως είδη στην παρούσα, καθώς και

1 (ένα) φορτηγά οχήματα, για τη μεταφορά και παράδοση των ειδών βασικής υλικής συνδρομής. Τα απαραίτητα φορτηγά ψυγεία, υποχρεούνται να παραμένουν στο χώρο διανομής μέχρι την ολοκλήρωση αυτής και κατ' ανώτατο όριο για οκτώ (8) ώρες.

Για την πλήρωση της ανωτέρω απαίτησης, ο κάθε προεπιλεγείς οικονομικός φορέας κατά το Β' στάδιο με την υποβολή της τεχνικής προσφοράς του, επί ποινή αποκλεισμού, θα πρέπει να προσκομίσει σε ισχύ άδειες/βεβαιώσεις καταλληλότητας των οχημάτων για τη μεταφορά και παράδοση των ανωτέρω ειδών κατά περίπτωση και άδεια κυκλοφορίας των οχημάτων αυτών.

2.2.6.3 Για την ικανοποίηση του σχεδιασμού, του συντονισμού, της παρακολούθησης και της εκτέλεσης των διανομών, οι οικονομικοί φορείς θα πρέπει να διαθέτουν Ομάδα Έργου που θα απαρτίζεται από ικανό



αριθμό έμπειρων στελεχών, κατάλληλων για την εξασφάλιση της επιτυχούς οργάνωσης, συσκευασίας, διανομής και παράδοσης των υπό προμήθεια ειδών. Ειδικότερα, η Ομάδα Έργου θα πρέπει να διαθέτει έναν (1) Υπεύθυνο Έργου (Υ.Ε.) με 5ετή τουλάχιστον εμπειρία και έναν (1) αναπληρωτή αυτού, για την συνολική οργάνωση του Έργου και τη συνεργασία με την Αναθέτουσα Αρχή, ο οποίος θα πρέπει να προσδιοριστεί από τον οικονομικό φορέα στο στάδιο υποβολής της προσφοράς του, καθώς επίσης δώδεκα [12] άτομα για τις διεκπεραιώσεις, τις διανομές και την υποβοήθηση της Αναθέτουσας Αρχής για την ολοκλήρωση του έργου.

Για την πλήρωση της ανωτέρω απαίτησης, ο κάθε προεπιλεγείς οικονομικός φορέας κατά το Β' στάδιο με την υποβολή της προσφοράς του, επί ποινή αποκλεισμού, θα πρέπει να προσκομίσει:

Κατάλογο προσωπικού κατά ειδικότητα, όπως αυτός εκδίδεται ηλεκτρονικά από επίσημη αρμόδια αρχή (Σ.Ε.Π.Ε.).

2.2.6.4 Ο προσφέρων οικονομικός φορέας είναι υποχρεωμένος να λάβει τα κατάλληλα μέτρα για την προσήκουσα κατά τις τεχνικές προδιαγραφές, εκτέλεση των συμβάσεων δυνάμει της συμφωνίας – πλαίσιο.

Για την πλήρωση της ανωτέρω απαίτησης, ο κάθε προεπιλεγείς οικονομικός φορέας κατά το Β' στάδιο με την υποβολή της τεχνικής προσφοράς του, επί ποινή αποκλεισμού, θα πρέπει να προσκομίσει μελέτη μεθοδολογίας και οργάνωσης της εκτέλεσης του έργου, σύμφωνα με τις τεχνικές προδιαγραφές αυτού και τις απαιτήσεις της παρούσας, στην οποία θα πρέπει να καταγράφονται οι φάσεις του έργου, τα εργαλεία διασφάλισης ποιότητας των εργασιών, το διάγραμμα ροής των εργασιών, η αναγνώριση των κινδύνων του έργου, η ποιοτική και ποσοτική ανάλυση τους, καθώς και το πλάνο αντιμετώπισης κινδύνων και προβλημάτων που πιθανώς να προκύψουν.

2.2.6.5 Ο προσφέρων οικονομικός φορέας απαιτείται να διαθέτει κατάλληλες αδειοδοτήσεις.

Για την πλήρωση της ανωτέρω απαίτησης, ο κάθε προεπιλεγείς οικονομικός φορέας κατά το Β' στάδιο με την υποβολή της τεχνικής προσφοράς του, επί ποινή αποκλεισμού, θα πρέπει να προσκομίσει:

α) Υπεύθυνη Δήλωση ότι τα προσφερόμενα είδη θα είναι σύμφωνα με τις Τεχνικές Προδιαγραφές της παρούσης, τις σχετικές διατάξεις του Υπουργείου Αγροτικής Ανάπτυξης και Τροφίμων και του Ενιαίου Φορέα Ελέγχου Τροφίμων, με όλες τις τροποποιήσεις και τα σχετικά διατάγματα.

β) Εάν ασκούν εμπορική δραστηριότητα, τα νομιμοποιητικά στοιχεία λειτουργίας τους ή του κέντρου αποθήκευσης και διανομής ή του logistics της επιχείρησής τους από αρμόδια υπηρεσία, για τα είδη του έργου στο οποίο λαμβάνει μέρος ο οικονομικός φορέας.

γ) Εάν είναι παρασκευαστές, κατασκευαστές ή παραγωγοί, τα νομιμοποιητικά στοιχεία λειτουργίας της επιχείρησής τους, η οποία θα πρέπει να περιλαμβάνει τα είδη ή την κατηγορία ειδών για τα οποία λαμβάνει μέρος ο οικονομικός φορέας.

δ) Άδεια λειτουργίας ψυκτικών αποθηκών.

ε) Κωδικό αριθμό έγκρισης εμπόρου για νωπά φρούτα-λαχανικά.

στ) Αριθμό εγγραφής στο Φυτοϋγειονομικό Μητρώο.

ζ) Πιστοποιητικό εγγραφής στο Εθνικό Μητρώο Παραγωγών (Ε.Μ.ΠΑ.) του Ελληνικού Οργανισμού Ανακύκλωσης (Ε.Ο.ΑΝ.).

η) Βεβαίωση συμμετοχής στο σύστημα εναλλακτικής διαχείρισης (ανακύκλωσης) συσκευασιών βάσει του Ν. 4819/2021 (ΦΕΚ 129/Α' 23.7.2021) για το έτος 2023.

θ) Άδεια λειτουργίας της μονάδας επεξεργασίας κρέατος, τον Κωδικό αριθμό κτηνιατρικής έγκρισης από τις Κτηνιατρικές Υπηρεσίες, πιστοποιητικό ISO 22000:2018 ή ισοδύναμο ή ανώτερο ή νεότερο αυτού όπως κάθε φορά ισχύει, καθώς και την εγγραφή στο Μητρώο Εμπόρων Ζωικών Προϊόντων της μονάδας επεξεργασίας κρέατος που θα συμπεριλαμβάνει τα είδη στα οποία θα λάβει μέρος ο οικονομικός φορέας.



ι) Άδεια λειτουργίας της μονάδας παραγωγής τυροκομικών ειδών, τον Κωδικό αριθμό κτηνιατρικής έγκρισης από τις Κτηνιατρικές Υπηρεσίες, πιστοποιητικό ISO 22000:2018 ή ισοδύναμο ή ανώτερο ή νεότερο αυτού όπως κάθε φορά ισχύει, καθώς και την εγγραφή στο Μητρώο Εμπόρων Ζωικών Προϊόντων της εταιρείας η οποία περιλαμβάνει τα είδη για τα οποία λαμβάνει μέρος ο οικονομικός φορέας.

Τα ανωτέρω πιστοποιητικά κατατίθενται από τους προεπιλεγέντες οικονομικούς φορείς κατά το Β' Στάδιο με την υποβολή της προσφοράς τους και οφείλουν να καλύπτουν το χρόνο υποβολής των αιτήσεων συμμετοχής.

2.2.6.6 Ο κάθε οικονομικός φορέας που θα συμμετέχει στην εν λόγω διαγωνιστική διαδικασία, υποχρεούται, επί ποινή αποκλεισμού, να καταθέσει δείγματα όλων των προϊόντων, στην αρμόδια υπηρεσία της Αναθέτουσας Αρχής, τουλάχιστον τρεις (3) εργάσιμες ημέρες (εντός του ωραρίου λειτουργίας της αρμόδιας υπηρεσίας) προ της εκπνοής της καταληκτικής ημερομηνίας υποβολής προσφορών κατά το Β' Στάδιο, σύμφωνα με την παρ. 5.6 της παρούσας και το άρθρο 214, ν. 4412/2016

2.2.6.7 Προς απόδειξη της προέλευσης των προσφερόμενων ειδών, οι οικονομικοί φορείς υποβάλλουν μαζί με την προσφορά τους, επί ποινή αποκλεισμού, Υπεύθυνη Δήλωση όπου θα δηλώνεται αναλυτικά για κάθε είδος ή/οι επιχειρηματική/ές μονάδα/ες στην/ις οποία/ες παράγεται το κάθε είδος καθώς και ο τόπος εγκατάστασης αυτής/ών.

2.2.6.8 Για την κάλυψη των ανωτέρω κριτηρίων τεχνικής και επαγγελματικής ικανότητας ο ενδιαφερόμενος οικονομικός φορέας μπορεί να στηριχθεί στις ικανότητες άλλων οικονομικών φορέων, σύμφωνα με την παράγραφο «Στήριξη στην ικανότητα τρίτων/Υπεργολαβία» της παρούσης.

Σε περίπτωση ένωσης οικονομικών φορέων, οι ανωτέρω ελάχιστες προϋποθέσεις μπορεί να καλύπτονται αθροιστικά από όλα τα μέλη της ένωσης.

2.2.7 Πρότυπα διασφάλισης ποιότητας - περιβαλλοντικής διαχείρισης – διασφαλίσεις

2.2.7.1. Οι οικονομικοί φορείς καθ' όλη τη διάρκεια της συμφωνίας – πλαίσιο και των δυνάμει αυτής συμβάσεων οφείλουν να συμμορφώνονται με τα απαιτούμενα συστήματα διασφάλισης ποιότητας και τα πρότυπα περιβαλλοντικής διαχείρισης τα οποία, θα πρέπει, επί ποινή αποκλεισμού να είναι σε ισχύ κατά την υποβολή της αίτησης συμμετοχής τους και καθ' όλη τη διάρκεια της σύμβασης, και τα οποία κατατίθενται από τους προεπιλεγέντες οικονομικούς φορείς κατά το Β' Στάδιο, με την υποβολή της προσφοράς, ως ακολούθως:

1) Πιστοποιητικό Συστήματος Διαχείρισης Ποιότητας κατά το πρότυπο ISO 9001:2015 ή και νεότερο αυτού όπως κάθε φορά ισχύει ή ισοδύναμο, διαπιστευμένο από το Εθνικό Σύστημα Διαπίστευσης (ΕΣΥΔ) ή άλλο αντίστοιχο φορέα διαπίστευσης του εξωτερικού, σύμφωνα με τον Κανονισμό ΕΚ 765/2008, με πεδίο εφαρμογής την αποθήκευση, τη συσκευασία, την ανασυσκευασία, τη διακίνηση, εμπορία και διανομή τροφίμων (ξηρής αποθήκευσης, αποθήκευσης σε ψύξη) προϊόντων παντοπωλείου, ειδών προσωπικής και οικιακής υγιεινής.

2) Πιστοποιητικό Συστήματος Περιβαλλοντικής Διαχείρισης κατά το πρότυπο ISO 14001:2015 ή και νεότερο αυτού όπως κάθε φορά ισχύει ή ισοδύναμο, διαπιστευμένο από το Εθνικό Σύστημα Διαπίστευσης (ΕΣΥΔ) ή άλλο αντίστοιχο φορέα διαπίστευσης του εξωτερικού σύμφωνα με τον Κανονισμό ΕΚ 765/2008, με πεδίο εφαρμογής την αποθήκευση, τη συσκευασία, την ανασυσκευασία, τη διακίνηση, εμπορία και διανομή τροφίμων (ξηρής αποθήκευσης, αποθήκευσης σε ψύξη) προϊόντων παντοπωλείου, ειδών προσωπικής και οικιακής υγιεινής.

3) Πιστοποιητικό Συστήματος Διαχείρισης της Υγείας & Ασφάλειας στους χώρους Εργασίας κατά το πρότυπο ISO 45001:2018 ή και νεότερο αυτού όπως κάθε φορά ισχύει ή ισοδύναμο, διαπιστευμένο από το Εθνικό Σύστημα Διαπίστευσης (ΕΣΥΔ) ή άλλο αντίστοιχο φορέα διαπίστευσης του εξωτερικού σύμφωνα με τον Κανονισμό ΕΚ 765/2008, με πεδίο εφαρμογής την αποθήκευση, τη συσκευασία, την ανασυσκευασία, τη διακίνηση, εμπορία και διανομή τροφίμων (ξηρής αποθήκευσης, αποθήκευσης σε ψύξη) προϊόντων παντοπωλείου, ειδών προσωπικής και οικιακής υγιεινής.

- 4) Ειδικά σε ό,τι αφορά στη διαχείριση της ασφάλειας των τροφίμων, ο προσφέρων οικονομικός φορέας, εφόσον συσκευάζει (πρώτη συσκευασία) ο ίδιος τα προσφερόμενα είδη και για όσα εξ αυτών ο ίδιος συσκευάζει, προσκομίζει πιστοποιητικό Συστήματος Διαχείρισης Ασφάλειας Τροφίμων (ΣΔΑΤ) κατά το πρότυπο ISO 22000:2018 ή και νεότερο αυτού όπως κάθε φορά ισχύει ή ισοδύναμο, διαπιστευμένο από το Εθνικό Σύστημα Διαπίστευσης (ΕΣΥΔ) ή άλλο αντίστοιχο φορέα διαπίστευσης του εξωτερικού, σύμφωνα με τον Κανονισμό ΕΚ 765/2008, για τις εγκαταστάσεις λειτουργίας του, όπου εκτελεί την πρώτη συσκευασία, με το οποίο να πιστοποιείται ότι η συσκευασία, η αποθήκευση και η διακίνηση των τροφίμων πραγματοποιείται με υγιεινό τρόπο και ότι εφαρμόζει, διατηρεί και αναθεωρεί διαδικασίες HACCP, σύμφωνα με τα προβλεπόμενα στην ΚΥΑ 487/4-10-2000, όπως αυτή ισχύει.
- 5) Σε κάθε περίπτωση ο Οικονομικός Φορέας θα πρέπει να διαθέτει πιστοποιητικό κατά το πρότυπο ISO 22000:2018 ή και νεότερο αυτού όπως κάθε φορά ισχύει ή ισοδύναμο, διαπιστευμένο από το Εθνικό Σύστημα Διαπίστευσης (ΕΣΥΔ) ή άλλο αντίστοιχο φορέα διαπίστευσης του εξωτερικού, σύμφωνα με τον Κανονισμό ΕΚ 765/2008, με πεδίο εφαρμογής την αποθήκευση, τη συσκευασία, την ανασυσκευασία, τη διακίνηση, εμπορία και διανομή τροφίμων (ξηρής αποθήκευσης, αποθήκευσης σε ψύξη) προϊόντων παντοπωλείου, ειδών προσωπικής και οικιακής υγιεινής.
- 6) Πιστοποιητικό Συστήματος Διαχείρισης της ασφάλειας των πληροφοριών, ISO 27001:2013 ή και νεότερο αυτού όπως κάθε φορά ισχύει ή ισοδύναμο, διαπιστευμένο από το Εθνικό Σύστημα Διαπίστευσης (ΕΣΥΔ) ή άλλο αντίστοιχο φορέα διαπίστευσης του εξωτερικού, σύμφωνα με τον Κανονισμό ΕΚ 765/2008, με πεδίο εφαρμογής την αποθήκευση, τη συσκευασία, την ανασυσκευασία, τη διακίνηση, εμπορία και διανομή τροφίμων (ξηρής αποθήκευσης, αποθήκευσης σε ψύξη) προϊόντων παντοπωλείου, ειδών προσωπικής και οικιακής υγιεινής.
- 7) Πιστοποιητικό Συστήματος Διαχείρισης της οδικής ασφάλειας, ISO 39001:2012 ή και νεότερο αυτού όπως κάθε φορά ισχύει ή ισοδύναμο, διαπιστευμένο από το Εθνικό Σύστημα Διαπίστευσης (ΕΣΥΔ) ή άλλο αντίστοιχο φορέα διαπίστευσης του εξωτερικού, σύμφωνα με τον Κανονισμό ΕΚ 765/2008, με πεδίο εφαρμογής την αποθήκευση, τη συσκευασία, την ανασυσκευασία, τη διακίνηση, εμπορία και διανομή τροφίμων (ξηρής αποθήκευσης, αποθήκευσης σε ψύξη) προϊόντων παντοπωλείου, ειδών προσωπικής και οικιακής υγιεινής.
- 8) Πιστοποιητικό Συστήματος Διαχείρισης για την καταπολέμηση της δωροδοκίας, ISO 37001:2017 ή και νεότερο αυτού όπως κάθε φορά ισχύει ή ισοδύναμο, διαπιστευμένο από το Εθνικό Σύστημα Διαπίστευσης (ΕΣΥΔ) ή άλλο αντίστοιχο φορέα διαπίστευσης του εξωτερικού, σύμφωνα με τον Κανονισμό ΕΚ 765/2008, με πεδίο εφαρμογής την αποθήκευση, τη συσκευασία, την ανασυσκευασία, τη διακίνηση, εμπορία και διανομή τροφίμων (ξηρής αποθήκευσης, αποθήκευσης σε ψύξη) προϊόντων παντοπωλείου, ειδών προσωπικής και οικιακής υγιεινής.
- 9) Πιστοποιητικό Συστήματος Διαχείρισης για την επιχειρηματική συνέχεια, ISO 22301:2019 ή και νεότερο αυτού όπως κάθε φορά ισχύει ή ισοδύναμο, διαπιστευμένο από το Εθνικό Σύστημα Διαπίστευσης (ΕΣΥΔ) ή άλλο αντίστοιχο φορέα διαπίστευσης του εξωτερικού, σύμφωνα με τον Κανονισμό ΕΚ 765/2008, με πεδίο εφαρμογής την αποθήκευση, τη συσκευασία, την ανασυσκευασία, τη διακίνηση, εμπορία και διανομή τροφίμων (ξηρής αποθήκευσης, αποθήκευσης σε ψύξη) προϊόντων παντοπωλείου, ειδών προσωπικής και οικιακής υγιεινής.
- 10) Πιστοποιητικό Συστήματος Διαχείρισης της ασφάλειας της εφοδιαστικής αλυσίδας, ISO 28001:2007 ή και νεότερο αυτού όπως κάθε φορά ισχύει ή ισοδύναμο, με πεδίο εφαρμογής την αποθήκευση, τη συσκευασία, την ανασυσκευασία, τη διακίνηση, εμπορία και διανομή τροφίμων (ξηρής αποθήκευσης, αποθήκευσης σε ψύξη) προϊόντων παντοπωλείου, ειδών προσωπικής και οικιακής υγιεινής.
- 11) Πιστοποιητικό Συστήματος Διαχείρισης της Ιχνηλασιμότητας ISO 22005:2007 ή και νεότερο αυτού όπως κάθε φορά ισχύει ή ισοδύναμο, με πεδίο εφαρμογής την αποθήκευση, τη συσκευασία, την ανασυσκευασία, τη διακίνηση, εμπορία και διανομή τροφίμων (ξηρής αποθήκευσης, αποθήκευσης σε ψύξη) προϊόντων παντοπωλείου, ειδών προσωπικής και οικιακής υγιεινής.

Σε περίπτωση ένωσης οικονομικών φορέων, οι ανωτέρω ελάχιστες προϋποθέσεις δύναται να καλυφθούν αθροιστικά από τα μέλη της ένωσης.



2.2.7.2. Σε περίπτωση που ο οικονομικός φορέας δεν παράγει ο ίδιος το υπό προμήθεια είδος, προσκομίζεται το Πιστοποιητικό ISO 22000:2018 ή και νεότερο αυτού όπως κάθε φορά ισχύει ή ισοδύναμο, για τη διαχείριση της ασφάλειας των τροφίμων, διαπιστευμένο από το Εθνικό Σύστημα Διαπίστευσης (Ε.ΣΥ.Δ.) ή άλλο αντίστοιχο φορέα διαπίστευσης του εξωτερικού σύμφωνα με τον Κανονισμό ΕΚ 765/2008, από την επιχείρηση που παράγει ή διακινεί τα είδη που αναφέρονται στην παρούσα.

2.2.7.3 Όσον αφορά στα προϊόντα Βασικής Υλικής Συνδρομής, οι οικονομικοί φορείς πρέπει να καταθέσουν κατά περίπτωση:

1) Τις άδειες κυκλοφορίας των απορρυπαντικών, όπου απαιτείται, (αίτηση ή αριθμό Εθνικού Μητρώου Χημικών Προϊόντων) καθώς και την καταχώρηση των στοιχείων στο Κέντρο Δηλητηριάσεων, όπως αυτά ορίζονται από την Ελληνική και Ευρωπαϊκή νομοθεσία σύμφωνα με το άρθρο 45 του κανονισμού ΕΚ. 1272/2008 CLP.

2) Το Φύλλο Δεδομένων Ασφαλείας, όπου απαιτείται, (MSDS) των απορρυπαντικών, σύμφωνα με την Οδηγία ΕΕ 1907/2006 και τον Κανονισμό ΕΚ 1272/2008 CLP.

3) Τα Πιστοποιητικά διασφάλισης ποιότητας των προϊόντων, ISO 9001:2015 ή και νεότερο αυτού όπως κάθε φορά ισχύει ή ισοδύναμο, διαπιστευμένο από το Εθνικό Σύστημα Διαπίστευσης (ΕΣΥΔ) ή άλλο αντίστοιχο φορέα διαπίστευσης του εξωτερικού των κατασκευαστών ή των διακινητών και μόνο για τα είδη βασικής υλικής συνδρομής.

2.2.7.4. Όταν οι οικονομικοί φορείς δεν θα κατασκευάζουν/παράγουν οι ίδιοι το τελικό προϊόν, σε δική τους επιχειρηματική μονάδα, στην προσφορά τους πρέπει να καταθέσουν υπεύθυνη δήλωση (άρθρο 8 του Ν.1599/1986) του νόμιμου εκπρόσωπου της επιχείρησης από την οποία θα προμηθευτούν τα προϊόντα ότι έχει αποδεχθεί έναντι τους την εκτέλεση της συγκεκριμένης προμήθειας, σε περίπτωση κατακύρωσης στον οικονομικό φορέα υπέρ του οποίου έγινε η αποδοχή.

Τα ανωτέρω αναφερόμενα στοιχεία για την κάλυψη της απαίτησης παρ. 2.2.7. κατατίθενται από τους προεπιλεγέντες οικονομικούς φορείς κατά το Β΄ στάδιο με την υποβολή της προσφοράς τους και οφείλουν να καλύπτουν το χρόνο υποβολής των αιτήσεων συμμετοχής.

2.2.8 Στήριξη στην ικανότητα τρίτων – Υπεργολαβία

2.2.8.1. Στήριξη στην ικανότητα τρίτων

Οι οικονομικοί φορείς μπορούν, όσον αφορά τα κριτήρια της οικονομικής και χρηματοοικονομικής επάρκειας (της παραγράφου 2.2.5) και τα σχετικά με την τεχνική και επαγγελματική ικανότητα (της παραγράφου 2.2.6), να στηρίζονται στις ικανότητες άλλων φορέων, ασχέτως της νομικής φύσης των δεσμών τους με αυτούς. Στην περίπτωση αυτή, αποδεικνύουν ότι θα έχουν στη διάθεσή τους τους αναγκαίους πόρους, με την προσκόμιση της σχετικής δέσμευσης των φορέων στην ικανότητα των οποίων στηρίζονται (υπό την αίρεση των υπό 2.2.5 και 2.2.6 σχετικών διευκρινίσεων).

Ειδικά, όσον αφορά στα κριτήρια επαγγελματικής ικανότητας που σχετίζονται με τους τίτλους σπουδών και τα επαγγελματικά προσόντα που ορίζονται στην περίπτωση στ΄ του Μέρους ΙΙ του Παραρτήματος ΧΙΙ του Προσαρτήματος Α΄ του ν. 4412/2016 ή με την σχετική επαγγελματική εμπειρία, οι οικονομικοί φορείς, μπορούν να στηρίζονται στις ικανότητες άλλων φορέων, μόνο, εάν οι τελευταίοι θα εκτελέσουν τις εργασίες ή τις υπηρεσίες για τις οποίες απαιτούνται οι συγκεκριμένες ικανότητες.

Όταν οι οικονομικοί φορείς στηρίζονται στις ικανότητες άλλων φορέων όσον αφορά τα κριτήρια που σχετίζονται με την απαιτούμενη με τη διακήρυξη οικονομική και χρηματοοικονομική επάρκεια, οι εν λόγω οικονομικοί φορείς και αυτοί στους οποίους στηρίζονται είναι από κοινού υπεύθυνοι για την εκτέλεση της σύμβασης.

Υπό τους ίδιους όρους οι ενώσεις οικονομικών φορέων μπορούν να στηρίζονται στις ικανότητες των συμμετεχόντων στην ένωση ή άλλων φορέων (υπό την αίρεση των υπό 2.2.5 και 2.2.6 σχετικών διευκρινίσεων).



Η αναθέτουσα αρχή ελέγχει αν οι φορείς, στις ικανότητες των οποίων προτίθεται να στηριχθεί ο οικονομικός φορέας, πληρούν κατά περίπτωση τα σχετικά κριτήρια επιλογής και εάν συντρέχουν λόγοι αποκλεισμού της παραγράφου 2.2.3. Ο οικονομικός φορέας υποχρεούται να αντικαταστήσει έναν φορέα στην ικανότητα του οποίου στηρίζεται, εφόσον ο τελευταίος δεν πληροί το σχετικό κριτήριο επιλογής ή για τον οποίο συντρέχουν λόγοι αποκλεισμού, εντός προθεσμίας τριάντα (30) ημερών από την σχετική πρόσκληση της αναθέτουσας αρχής, η οποία απευθύνεται στον οικονομικό φορέα μέσω της λειτουργικότητας «Επικοινωνία» του ΕΣΗΔΗΣ. Ο φορέας που αντικαθιστά φορέα του προηγούμενου εδαφίου δεν επιτρέπεται να αντικατασταθεί εκ νέου.

2.2.8.2. Υπεργολαβία

Ο οικονομικός φορέας αναφέρει στην προσφορά του το τμήμα της σύμβασης που προτίθεται να αναθέσει υπό μορφή υπεργολαβίας σε τρίτους, καθώς και τους υπεργολάβους που προτείνει. Στην περίπτωση που ο προσφέρων αναφέρει στην προσφορά του ότι προτίθεται να αναθέσει τμήμα(τα) της σύμβασης υπό μορφή υπεργολαβίας σε τρίτους σε ποσοστό που υπερβαίνει το τριάντα τοις εκατό (30%) της συνολικής αξίας της σύμβασης, η αναθέτουσα αρχή ελέγχει ότι δεν συντρέχουν οι λόγοι αποκλεισμού της παραγράφου 2.2.3 της παρούσας. Ο οικονομικός φορέας υποχρεούται να αντικαταστήσει έναν υπεργολάβο, εφόσον συντρέχουν στο πρόσωπό του λόγοι αποκλεισμού της ως άνω παραγράφου 2.2.3.

2.2.9 Κανόνες απόδειξης ποιοτικής επιλογής

Το δικαίωμα συμμετοχής των οικονομικών φορέων και οι όροι και προϋποθέσεις συμμετοχής τους, όπως ορίζονται στις παραγράφους 2.2.1 έως 2.2.8, κρίνονται κατά την υποβολή της αίτησης συμμετοχής δια του ΕΕΕΣ κατά τα οριζόμενα στην παράγραφο 2.2.9.1, κατά την υποβολή των δικαιολογητικών της παραγράφου 2.2.9.2 και κατά τη σύναψη της σύμβασης δια της υπεύθυνης δήλωσης, της περ. δ' της παρ. 3 του άρθρου 105 του ν. 4412/2016.

Στην περίπτωση που ο οικονομικός φορέας στηρίζεται στις ικανότητες άλλων φορέων, σύμφωνα με την παράγραφο 2.2.8. της παρούσας, οι φορείς στην ικανότητα των οποίων στηρίζεται υποχρεούνται να αποδεικνύουν, κατά τα οριζόμενα στις παραγράφους 2.2.9.1 και 2.2.9.2, ότι δεν συντρέχουν οι λόγοι αποκλεισμού της παραγράφου 2.2.3 της παρούσας και ότι πληρούν τα σχετικά κριτήρια επιλογής κατά περίπτωση.

Στην περίπτωση που ο οικονομικός φορέας αναφέρει στην προσφορά του ότι προτίθεται να αναθέσει τμήμα(τα) της σύμβασης υπό μορφή υπεργολαβίας σε τρίτους σε ποσοστό που υπερβαίνει το τριάντα τοις εκατό (30%) της συνολικής αξίας της σύμβασης, οι υπεργολάβοι υποχρεούνται να αποδεικνύουν, κατά τα οριζόμενα στις παραγράφους 2.2.9.1 και 2.2.9.2, ότι δεν συντρέχουν οι λόγοι αποκλεισμού της παραγράφου 2.2.3 της παρούσας.

Αν επέλθουν μεταβολές στις προϋποθέσεις τις οποίες οι προσφέροντες δηλώσουν ότι πληρούν, σύμφωνα με το παρόν άρθρο, οι οποίες επέλθουν ή για τις οποίες λάβουν γνώση μετά την συμπλήρωση του ΕΕΕΣ και μέχρι την ημέρα της έγγραφης πρόσκλησης για την σύναψη του συμφωνητικού οι προσφέροντες οφείλουν να ενημερώσουν αμελλητί την αναθέτουσα αρχή.

2.2.9.1 Προκαταρκτική απόδειξη κατά την υποβολή των αιτήσεων συμμετοχής

Προς προκαταρκτική απόδειξη ότι οι υποψήφιοι οικονομικοί φορείς: α) δεν βρίσκονται σε μία από τις καταστάσεις της παραγράφου 2.2.3 και β) πληρούν τα σχετικά κριτήρια επιλογής των παραγράφων 2.2.4, 2.2.5, 2.2.6 και 2.2.7 της παρούσας, προσκομίζουν κατά την υποβολή της αίτησης συμμετοχής τους ως δικαιολογητικό συμμετοχής, το προβλεπόμενο από το άρθρο 79 παρ. 1 και 3 του ν. 4412/2016 Ευρωπαϊκό Ενιαίο Έγγραφο Σύμβασης (ΕΕΕΣ), σύμφωνα με το επισυναπτόμενο στην παρούσα Παράρτημα ΙΙΙ, το οποίο ισοδυναμεί με ενημερωμένη υπεύθυνη δήλωση, με τις συνέπειες του ν. 1599/1986. Το ΕΕΕΣ καταρτίζεται βάσει του τυποποιημένου εντύπου του Παραρτήματος 2 του Κανονισμού (ΕΕ) 2016/7 και συμπληρώνεται από τους υποψήφιους οικονομικούς φορείς σύμφωνα με τις οδηγίες του Παραρτήματος 1.



Το ΕΕΕΣ φέρει υπογραφή με ημερομηνία εντός του χρονικού διαστήματος κατά το οποίο μπορούν να υποβάλλονται αιτήσεις συμμετοχής. Αν στο διάστημα που μεσολαβεί μεταξύ της ημερομηνίας υπογραφής του ΕΕΕΣ και της καταληκτικής ημερομηνίας υποβολής αιτήσεων συμμετοχής έχουν επέλθει μεταβολές στα δηλωθέντα στοιχεία, εκ μέρους του, στο ΕΕΕΣ, ο οικονομικός φορέας αποσύρει την αίτησή του, χωρίς να απαιτείται απόφαση της αναθέτουσας αρχής. Στη συνέχεια μπορεί να την υποβάλει εκ νέου με επίκαιρο ΕΕΕΣ.

Ο οικονομικός φορέας δύναται να διευκρινίζει τις δηλώσεις και πληροφορίες που παρέχει στο ΕΕΕΣ με συνοδευτική υπεύθυνη δήλωση, την οποία υποβάλλει μαζί με αυτό.

Κατά την υποβολή του ΕΕΕΣ, καθώς και της συνοδευτικής υπεύθυνης δήλωσης, είναι δυνατή, με μόνη την υπογραφή του κατά περίπτωση εκπροσώπου του οικονομικού φορέα, η προκαταρκτική απόδειξη των λόγων αποκλεισμού που αναφέρονται στο άρθρο 2.2.3 της παρούσας, για το σύνολο των φυσικών προσώπων που είναι μέλη του διοικητικού, διευθυντικού ή εποπτικού οργάνου του ή έχουν εξουσία εκπροσώπησης, λήψης αποφάσεων ή ελέγχου σε αυτόν.

Ως εκπρόσωπος του οικονομικού φορέα νοείται ο νόμιμος εκπρόσωπος αυτού, όπως προκύπτει από το ισχύον καταστατικό ή το πρακτικό εκπροσώπησης του κατά το χρόνο υποβολής της προσφοράς ή το αρμοδίως εξουσιοδοτημένο φυσικό πρόσωπο να εκπροσωπεί τον οικονομικό φορέα για διαδικασίες σύναψης συμβάσεων ή για συγκεκριμένη διαδικασία σύναψης σύμβασης.

Στην περίπτωση αίτησης συμμετοχής από ένωση οικονομικών φορέων, το ΕΕΕΣ υποβάλλεται χωριστά από κάθε μέλος της ένωσης. Στο ΕΕΕΣ, ή στη συνοδευτική αυτού υπεύθυνη δήλωση, πρέπει να προσδιορίζεται η έκταση και το είδος της συμμετοχής του (συμπεριλαμβανομένης της κατανομής αμοιβής μεταξύ τους) κάθε μέλους της ένωσης, καθώς και ο εκπρόσωπος/συντονιστής αυτής.

Ο οικονομικός φορέας φέρει την ειδική υποχρέωση, να δηλώσει, μέσω του ΕΕΕΣ, την κατάστασή του σε σχέση με τους λόγους που προβλέπονται στο άρθρο 73 του ν. 4412/2016 και την παράγραφο 2.2.3 της παρούσας και ταυτόχρονα να επικαλεσθεί και τυχόν ληφθέντα μέτρα προς αποκατάσταση της αξιοπιστίας του.

Ιδίως επισημαίνεται ότι κατά την απάντηση οικονομικού φορέα στο σχετικό πεδίο του ΕΕΕΣ για τυχόν σύναψη συμφωνιών με άλλους οικονομικούς φορείς με στόχο τη στρέβλωση του ανταγωνισμού, η συνδρομή περιστάσεων, όπως η πάροδος της τριετούς περιόδου της ισχύος του λόγου αποκλεισμού (παραγράφου 10 του άρθρου 73) ή η εφαρμογή της διάταξης της παραγράφου 3Γ του άρθρου 44 του ν. 3959/2011, σύμφωνα με την περ. γ της παραγράφου 2.2.3.4 της παρούσας, αναλύεται στο σχετικό πεδίο που προβάλλει κατόπιν θετικής απάντησης.

Όσον αφορά στις υποχρεώσεις του ως προς την καταβολή φόρων ή εισφορών κοινωνικής ασφάλισης (περ. α' και β' της παρ. 2 του άρθρου 73 του ν. 4412/2016) αυτές θεωρείται ότι δεν έχουν αθετηθεί εφόσον δεν έχουν καταστεί ληξιπρόθεσμες ή εφόσον έχουν υπαχθεί σε δεσμευτικό διακανονισμό που τηρείται. Στην περίπτωση αυτή, ο οικονομικός φορέας δεν υποχρεούται να απαντήσει καταφατικά στο σχετικό πεδίο του ΕΕΕΣ με το οποίο ερωτάται εάν ο οικονομικός φορέας έχει ανεκπλήρωτες υποχρεώσεις όσον αφορά στην καταβολή φόρων ή εισφορών κοινωνικής ασφάλισης ή, κατά περίπτωση, εάν έχει αθετήσει τις παραπάνω υποχρεώσεις του.

Επισημαίνεται, τέλος, ότι η δήλωση του οικονομικού φορέα περί μη ρωσικής εμπλοκής, [σύμφωνα με τα προβλεπόμενα στην παράγραφο 2.2.3.10 της παρούσας] περιλαμβάνεται σε διακριτή υπεύθυνη δήλωση ή, εναλλακτικά, στη συνοδευτική υπεύθυνη δήλωση που δύναται να υποβάλλεται μαζί με το ΕΕΕΣ. Το περιεχόμενο της δήλωσης προβλέπεται στο Παράρτημα XII της παρούσας.

2.2.9.2 Αποδεικτικά μέσα

A. Για την απόδειξη της μη συνδρομής λόγων αποκλεισμού κατ' άρθρο 2.2.3 και της πλήρωσης των κριτηρίων ποιοτικής επιλογής κατά τα άρθρα 2.2.4, 2.2.5, 2.2.6 και 2.2.7, οι οικονομικοί φορείς προσκομίζουν τα δικαιολογητικά του παρόντος. Η προσκόμιση των εν λόγω δικαιολογητικών γίνεται κατά



τα οριζόμενα στο άρθρο 3.2 από τον προσωρινό ανάδοχο εκτός από τα δικαιολογητικά για την απόδειξη των κριτηρίων επιλογής παρ. 2.2.5, 2.2.6, 2.2.7 ως αναφέρονται στις παρ. 2.2.9.2.B.3, 2.2.9.2.B.4 και 2.2.9.2.B.5 που προσκομίζονται με την υποβολή της προσφοράς κατά το Β΄ Στάδιο. Η αναθέτουσα αρχή μπορεί να ζητεί από υποψηφίους σε οποιοδήποτε χρονικό σημείο κατά τη διάρκεια της διαδικασίας, να υποβάλλουν όλα ή ορισμένα δικαιολογητικά, όταν αυτό απαιτείται για την ορθή διεξαγωγή της διαδικασίας.

Οι οικονομικοί φορείς δεν υποχρεούνται να υποβάλλουν δικαιολογητικά ή άλλα αποδεικτικά στοιχεία, αν και στο μέτρο που η αναθέτουσα αρχή έχει τη δυνατότητα να λαμβάνει τα πιστοποιητικά ή τις συναφείς πληροφορίες απευθείας μέσω πρόσβασης σε εθνική βάση δεδομένων σε οποιοδήποτε κράτος - μέλος της Ένωσης, η οποία διατίθεται δωρεάν, όπως εθνικό μητρώο συμβάσεων, εικονικό φάκελο επιχείρησης, ηλεκτρονικό σύστημα αποθήκευσης εγγράφων ή σύστημα προεπιλογής. Η δήλωση για την πρόσβαση σε εθνική βάση δεδομένων εμπεριέχεται στο Ευρωπαϊκό Ενιαίο Έγγραφο Σύμβασης (ΕΕΕΣ), στο οποίο περιέχονται επίσης οι πληροφορίες που απαιτούνται για τον συγκεκριμένο σκοπό, όπως η ηλεκτρονική διεύθυνση της βάσης δεδομένων, τυχόν δεδομένα αναγνώρισης και, κατά περίπτωση, η απαραίτητη δήλωση συναίνεσης.

Οι οικονομικοί φορείς δεν υποχρεούνται να υποβάλουν δικαιολογητικά, όταν η αναθέτουσα αρχή που έχει αναθέσει τη σύμβαση διαθέτει ήδη τα ως άνω δικαιολογητικά και αυτά εξακολουθούν να ισχύουν.

Τα δικαιολογητικά του παρόντος υποβάλλονται και γίνονται αποδεκτά σύμφωνα με την παράγραφο 2.4.2.5. και 3.2 της παρούσας.

Τα αποδεικτικά έγγραφα συντάσσονται στην ελληνική γλώσσα ή συνοδεύονται από επίσημη μετάφρασή τους στην ελληνική γλώσσα σύμφωνα με την παράγραφο 2.1.4.

B.1. Για την απόδειξη της μη συνδρομής των λόγων αποκλεισμού της παραγράφου 2.2.3 οι προσφέροντες οικονομικοί φορείς προσκομίζουν αντίστοιχα τα δικαιολογητικά που αναφέρονται παρακάτω.

Αν το αρμόδιο για την έκδοση των ανωτέρω κράτος-μέλος ή χώρα δεν εκδίδει τέτοιου είδους έγγραφα ή πιστοποιητικά ή όπου τα έγγραφα ή τα πιστοποιητικά αυτά δεν καλύπτουν όλες τις περιπτώσεις που αναφέρονται στις παραγράφους 2.2.3.1 και 2.2.3.2 περ. α΄ και β΄, καθώς και στην περ. β΄ της παραγράφου 2.2.3.4, τα έγγραφα ή τα πιστοποιητικά μπορεί να αντικαθίστανται από ένορκη βεβαίωση ή, στα κράτη - μέλη ή στις χώρες όπου δεν προβλέπεται ένορκη βεβαίωση, από υπεύθυνη δήλωση του ενδιαφερομένου ενώπιον αρμόδιας δικαστικής ή διοικητικής αρχής, συμβολαιογράφου ή αρμόδιου επαγγελματικού ή εμπορικού οργανισμού του κράτους - μέλους ή της χώρας καταγωγής ή της χώρας όπου είναι εγκατεστημένος ο οικονομικός φορέας. Οι αρμόδιες δημόσιες αρχές παρέχουν, όπου κρίνεται αναγκαίο, επίσημη δήλωση στην οποία αναφέρεται ότι δεν εκδίδονται τα έγγραφα ή τα πιστοποιητικά της παρούσας παραγράφου ή ότι τα έγγραφα αυτά δεν καλύπτουν όλες τις περιπτώσεις που αναφέρονται στις παραγράφους 2.2.3.1 και 2.2.3.2 περ. α΄ και β΄, καθώς και στην περ. β΄ της παραγράφου 2.2.3.4. Οι επίσημες δηλώσεις καθίστανται διαθέσιμες μέσω του επιγραμμικού αποθετηρίου πιστοποιητικών (e-Certis) του άρθρου 81 του ν. 4412/2016.

Ειδικότερα οι οικονομικοί φορείς προσκομίζουν:

α) για την παράγραφο 2.2.3.1 απόσπασμα του σχετικού μητρώου, όπως του ποινικού μητρώου ή, ελλείψει αυτού, ισοδύναμο έγγραφο που εκδίδεται από αρμόδια δικαστική ή διοικητική αρχή του κράτους-μέλους ή της χώρας καταγωγής ή της χώρας όπου είναι εγκατεστημένος ο οικονομικός φορέας, από το οποίο προκύπτει ότι πληρούνται αυτές οι προϋποθέσεις, που να έχει εκδοθεί έως τρεις (3) μήνες πριν από την υποβολή του.

Η υποχρέωση προσκόμισης του ως άνω αποσπάσματος αφορά και στα μέλη του διοικητικού, διευθυντικού ή εποπτικού οργάνου του εν λόγω οικονομικού φορέα ή στα πρόσωπα που έχουν εξουσία εκπροσώπησης, λήψης αποφάσεων ή ελέγχου σε αυτό κατά τα ειδικότερα αναφερόμενα στην ως άνω παράγραφο 2.2.3.1,



β) για την παράγραφο 2.2.3.2 πιστοποιητικό που εκδίδεται από την αρμόδια αρχή του οικείου κράτους - μέλους ή χώρας, που να είναι εν ισχύ κατά το χρόνο υποβολής του, άλλως, στην περίπτωση που δεν αναφέρεται σε αυτό χρόνος ισχύος, που να έχει εκδοθεί έως τρεις (3) μήνες πριν από την υποβολή του.

Ιδίως οι οικονομικοί φορείς που είναι εγκατεστημένοι στην Ελλάδα προσκομίζουν:

i) Για την απόδειξη της εκπλήρωσης των φορολογικών υποχρεώσεων της παραγράφου 2.2.3.2 περίπτωση α' αποδεικτικό ενημερότητας εκδιδόμενο από την Α.Α.Δ.Ε..

Σύμφωνα με την παράγραφο 2.2.3.3 της παρούσας, όταν μόνο μικρά ποσά των φόρων δεν έχουν καταβληθεί (Έως 3.000,00€), προσκομίζεται από τον οικονομικό φορέα βεβαίωση οφειλής από την ΑΑΔΕ.]

ii) Για την απόδειξη της εκπλήρωσης των υποχρεώσεων προς τους οργανισμούς κοινωνικής ασφάλισης της παραγράφου 2.2.3.2 περίπτωση α' πιστοποιητικό εκδιδόμενο από τον e-ΕΦΚΑ.

Οι οικονομικοί φορείς προσκομίζουν υπεύθυνη δήλωση αναφορικά με τους οργανισμούς κοινωνικής ασφάλισης (στην περίπτωση που ο προσωρινός ανάδοχος έχει την εγκατάστασή του στην Ελλάδα - αφορά Οργανισμούς κύριας και επικουρικής ασφάλισης) στους οποίους οφείλουν να καταβάλουν εισφορές.

Σύμφωνα με την παράγραφο 2.2.3.3 της παρούσας, όταν μόνο μικρά ποσά των ασφαλιστικών εισφορών δεν έχουν καταβληθεί (Έως 3.000,00€), προσκομίζεται από τον οικονομικό φορέα βεβαίωση οφειλής από τον ΕΦΚΑ.

iii) Για την παράγραφο 2.2.3.2 περίπτωση α', πλέον των ως άνω πιστοποιητικών, υπεύθυνη δήλωση ότι δεν έχει εκδοθεί δικαστική ή διοικητική απόφαση με τελεσίδικη και δεσμευτική ισχύ για την αθέτηση των υποχρεώσεών τους όσον αφορά στην καταβολή φόρων ή εισφορών κοινωνικής ασφάλισης.

γ) για την παράγραφο 2.2.3.4 περίπτωση β', πιστοποιητικό που εκδίδεται από την αρμόδια αρχή του οικείου κράτους - μέλους ή χώρας, που να έχει εκδοθεί έως τρεις (3) μήνες πριν από την υποβολή του.

Ιδίως οι οικονομικοί φορείς που είναι εγκατεστημένοι στην Ελλάδα προσκομίζουν:

i) Ενιαίο Πιστοποιητικό Δικαστικής Φερεγγυότητας από το αρμόδιο Πρωτοδικείο, από το οποίο προκύπτει ότι δεν τελούν υπό πτώχευση, πτωχευτικό συμβιβασμό ή υπό αναγκαστική διαχείριση ή δικαστική εκκαθάριση ή ότι δεν έχουν υπαχθεί σε διαδικασία εξυγίανσης. Για τις ΙΚΕ προσκομίζεται επιπλέον και πιστοποιητικό του Γ.Ε.Μ.Η. περί μη έκδοσης απόφασης λύσης ή κατάθεσης αίτησης λύσης του νομικού προσώπου, ενώ για τις ΕΠΕ προσκομίζεται επιπλέον πιστοποιητικό μεταβολών.

ii) Πιστοποιητικό του Γ.Ε.Μ.Η. από το οποίο προκύπτει ότι το νομικό πρόσωπο δεν έχει λυθεί και τεθεί υπό εκκαθάριση με απόφαση των εταίρων.

iii) Εκτύπωση της καρτέλας "Στοιχεία Μητρώου/ Επιχείρησης" από την ηλεκτρονική πλατφόρμα της Ανεξάρτητης Αρχής Δημοσίων Εσόδων, όπως αυτά εμφανίζονται στο taxinet, από την οποία να προκύπτει η μη αναστολή της επιχειρηματικής δραστηριότητάς τους.

Προκειμένου για τα σωματεία και τους συνεταιρισμούς, το Ενιαίο Πιστοποιητικό Δικαστικής Φερεγγυότητας εκδίδεται για τα σωματεία από το αρμόδιο Πρωτοδικείο, και για τους συνεταιρισμούς για το χρονικό διάστημα έως τις 31.12.2019 από το Ειρηνοδικείο και μετά την παραπάνω ημερομηνία από το Γ.Ε.Μ.Η.

δ) Για τις λοιπές περιπτώσεις της παραγράφου 2.2.3.4, υπεύθυνη δήλωση του προσφέροντος οικονομικού φορέα ότι δεν συντρέχουν στο πρόσωπό του οι οριζόμενοι στην παράγραφο λόγοι αποκλεισμού.

ε) για την παράγραφο 2.2.3.9. υπεύθυνη δήλωση του προσφέροντος οικονομικού φορέα περί μη επιβολής σε βάρος του της κύρωσης του οριζόντιου αποκλεισμού, σύμφωνα τις διατάξεις της κείμενης νομοθεσίας.



στ) για την παράγραφο 2.2.3.5 δικαιολογητικά ονομαστικοποίησης των μετοχών, που καθορίζονται κατωτέρω, εφόσον ο προσωρινός ανάδοχος είναι ανώνυμη εταιρία ή νομικό πρόσωπο στη μετοχική σύνθεση του οποίου συμμετέχει ανώνυμη εταιρεία ή νομικό πρόσωπο της αλλοδαπής που αντιστοιχεί σε ανώνυμη εταιρεία.

Συγκεκριμένα, προσκομίζονται:

- Πιστοποιητικό αρμόδιας αρχής του κράτους της έδρας, από το οποίο να προκύπτει ότι οι μετοχές είναι ονομαστικές, που να έχει εκδοθεί έως τριάντα (30) εργάσιμες ημέρες πριν από την υποβολή του.

- Αναλυτική κατάσταση με τα στοιχεία των μετόχων της εταιρείας και τον αριθμό των μετοχών κάθε μετόχου (μετοχολόγιο), όπως τα στοιχεία αυτά είναι καταχωρημένα στο βιβλίο μετόχων της εταιρείας, το πολύ τριάντα (30) εργάσιμες ημέρες πριν από την ημέρα υποβολής της προσφοράς.

Ειδικότερα:

- Όσον αφορά στις **εγκατεστημένες στην Ελλάδα ανώνυμες εταιρείες** υποβάλλεται πιστοποιητικό του Γ.Ε.Μ.Η. από το οποίο να προκύπτει ότι οι μετοχές τους είναι ονομαστικές και αναλυτική κατάσταση με τα στοιχεία των μετόχων της εταιρείας και τον αριθμό των μετοχών κάθε μετόχου (μετοχολόγιο), όπως τα στοιχεία αυτά είναι καταχωρημένα στο βιβλίο μετόχων της εταιρείας, το πολύ τριάντα (30) εργάσιμες ημέρες πριν από την ημέρα υποβολής της προσφοράς.

- Όσον αφορά στις **αλλοδαπές ανώνυμες εταιρείες ή αλλοδαπά νομικά πρόσωπα που αντιστοιχούν σε ανώνυμες εταιρείες:**

A) εφόσον έχουν κατά το δίκαιο της έδρας τους ονομαστικές μετοχές, προσκομίζουν :

i) Πιστοποιητικό αρμόδιας αρχής του κράτους της έδρας, από το οποίο να προκύπτει ότι οι μετοχές τους είναι ονομαστικές.

ii) Αναλυτική κατάσταση μετόχων, με τον αριθμό των μετοχών του κάθε μετόχου, όπως τα στοιχεία αυτά είναι καταχωρημένα στο βιβλίο μετόχων της εταιρείας με ημερομηνία το πολύ 30 εργάσιμες ημέρες πριν την υποβολή της προσφοράς.

iii) Κάθε άλλο στοιχείο από το οποίο να προκύπτει η ονομαστικοποίηση μέχρι φυσικού προσώπου των μετοχών, που έχει συντελεστεί τις τελευταίες 30 (τριάντα) εργάσιμες ημέρες πριν την υποβολή της προσφοράς.

B) εφόσον δεν έχουν υποχρέωση ονομαστικοποίησης μετοχών ή δεν προβλέπεται η ονομαστικοποίηση των μετοχών, προσκομίζουν:

i) βεβαίωση περί μη υποχρέωσης ονομαστικοποίησης των μετοχών από αρμόδια αρχή, εφόσον υπάρχει σχετική πρόβλεψη, διαφορετικά προσκομίζεται υπεύθυνη δήλωση του διαγωνιζόμενου. Για την περίπτωση μη πρόβλεψης ονομαστικοποίησης προσκομίζεται υπεύθυνη δήλωση του διαγωνιζόμενου,

ii) έγκυρη και ενημερωμένη κατάσταση προσώπων που κατέχουν τουλάχιστον 1% των μετοχών ή δικαιωμάτων ψήφου,

iii) εάν δεν τηρείται τέτοια κατάσταση, προσκομίζεται σχετική κατάσταση προσώπων, που κατέχουν τουλάχιστον ένα τοις εκατό (1%) των μετοχών ή δικαιωμάτων ψήφου, σύμφωνα με την τελευταία Γενική Συνέλευση, αν τα πρόσωπα αυτά είναι γνωστά στην εταιρεία. Σε αντίθετη περίπτωση, η εταιρεία αιτιολογεί τους λόγους που δεν είναι γνωστά τα ως άνω πρόσωπα, η δε αναθέτουσα αρχή δεν διαθέτει διακριτική ευχέρεια κατά την κρίση της αιτιολογίας αυτής.

-Ειδικά για τις περιπτώσεις εξαίρεσης από την υποχρέωση ονομαστικοποίησης των μετοχών, της παρ. 2.2.3.5 της παρούσας, προσκομίζονται:



Με τη συγχρηματοδότηση
της Ευρωπαϊκής Ένωσης



Πρόγραμμα
Ανθρώπινο Δυναμικό και
Κοινωνική Συνοχή



i) Για την απόδειξη της εξαιρέσεως από την υποχρέωση ονομαστικοποίησης των μετοχών τους κατά την περ. α) της παραγράφου 2.2.3.5 βεβαίωση του αρμοδίου Χρηματιστηρίου.

ii) Όσον αφορά την εξαιρέση της περ. β) της παραγράφου 2.2.3.5, για την απόδειξη του ελέγχου δικαιωμάτων ψήφου υπεύθυνη δήλωση της ελεγχόμενης εταιρείας και, εάν αυτή είναι διαφορετική του προσωρινού αναδόχου, πρόσθετη υπεύθυνη δήλωση του τελευταίου, στις οποίες αναφέρονται οι επιχειρήσεις επενδύσεων, οι εταιρείες διαχείρισης κεφαλαίων/ενεργητικού ή κεφαλαίων επιχειρηματικών συμμετοχών, ανά περίπτωση και το συνολικό ποσοστό των δικαιωμάτων ψήφου που ελέγχουν στην ελεγχόμενη από αυτές εταιρεία. Οι υπεύθυνες αυτές δηλώσεις συνοδεύονται υποχρεωτικά από βεβαίωση ή άλλο έγγραφο από το οποίο προκύπτει ότι οι ελέγχουσες τα δικαιώματα ψήφου εταιρείες είναι εποπτευόμενες κατά τα οριζόμενα στην παράγραφο 2.2.3.5.

Όλα τα ανωτέρω έγγραφα πρέπει να είναι επικυρωμένα από την κατά νόμο αρμόδια αρχή του κράτους της έδρας του υποψηφίου και να συνοδεύονται από επίσημη μετάφραση στην ελληνική.

Ελλείψεις στα δικαιολογητικά ονομαστικοποίησης των μετοχών συμπληρώνονται κατά την παράγραφο 3.1.2 της παρούσας.

Η αναθέτουσα αρχή ελέγχει επίσης, επί ποινή απαραδέκτου της προσφοράς, εάν στη διαδικασία συμμετέχει εξωχώρια εταιρεία από «μη συνεργάσιμα κράτη στον φορολογικό τομέα» κατά την έννοια των παρ. 3 και 4 του άρθρου 65 του ν. 4172/2013, καθώς και από κράτη που έχουν προνομιακό φορολογικό καθεστώς, όπως αυτά ορίζονται στον κατάλογο της απόφασης της παρ. 7 του άρθρου 65 του ως άνω Κώδικα, κατά τα αναφερόμενα στην περίπτωση α' της παραγράφου 4 του άρθρου 4 του ν. 3310/2005. Προς το σκοπό αυτό ο προσωρινός ανάδοχος, πέραν των ως άνω δικαιολογητικών ονομαστικοποίησης, οφείλει να προσκομίζει κατά το στάδιο κατακύρωσης υπεύθυνη δήλωση ότι δεν είναι εξωχώρια εταιρεία, κατά την ανωτέρω έννοια και δεν εμπίπτει στις διατάξεις της παρ.4 εδαφ. α & β του άρθρου 4 του Ν. 3310/2005, όπως ισχύει.

ζ) για την παράγραφο 2.2.3.10, υποβάλλεται από τον προσωρινό ανάδοχο, μαζί με τα υπόλοιπα δικαιολογητικά κατακύρωσης, υπεύθυνη δήλωση, στην οποία δηλώνεται ότι δεν συντρέχουν οι καταστάσεις ρωσικής εμπλοκής που περιγράφονται στην εν λόγω παράγραφο (υπόδειγμα του περιεχομένου της υπεύθυνης δήλωσης περιλαμβάνεται στο Παράρτημα IV της παρούσας Διακήρυξης). Η υπεύθυνη δήλωση υπογράφεται από τον νόμιμο εκπρόσωπο του οικονομικού φορέα, σύμφωνα με τα προβλεπόμενα στο άρθρο 79Α του ν. 4412/2016.

B.2. Για την απόδειξη της απαίτησης του άρθρου 2.2.4. (απόδειξη καταλληλότητας για την άσκηση επαγγελματικής δραστηριότητας) προσκομίζουν πιστοποιητικό /βεβαίωση του οικείου επαγγελματικού ή εμπορικού μητρώου του κράτους εγκατάστασης. Οι οικονομικοί φορείς που είναι εγκατεστημένοι σε κράτος μέλος της Ευρωπαϊκής Ένωσης προσκομίζουν πιστοποιητικό/βεβαίωση του αντίστοιχου επαγγελματικού ή εμπορικού μητρώου του Παραρτήματος XI του Προσαρτήματος Α' του ν. 4412/2016, με το οποίο πιστοποιείται αφενός η εγγραφή τους σε αυτό και αφετέρου το ειδικό επάγγελμά τους. Στην περίπτωση που χώρα δεν τηρεί τέτοιο μητρώο, το έγγραφο ή το πιστοποιητικό μπορεί να αντικαθίσταται από ένορκη βεβαίωση ή, στα κράτη - μέλη ή στις χώρες όπου δεν προβλέπεται ένορκη βεβαίωση, από υπεύθυνη δήλωση του ενδιαφερομένου ενώπιον αρμόδιας δικαστικής ή διοικητικής αρχής, συμβολαιογράφου ή αρμοδίου επαγγελματικού ή εμπορικού οργανισμού της χώρας καταγωγής ή της χώρας όπου είναι εγκατεστημένος ο οικονομικός φορέας ότι δεν τηρείται τέτοιο μητρώο και ότι ασκεί τη δραστηριότητα που απαιτείται για την εκτέλεση του αντικειμένου της υπό ανάθεση σύμβασης.

Οι εγκατεστημένοι στην Ελλάδα οικονομικοί φορείς προσκομίζουν βεβαίωση εγγραφής στο Βιοτεχνικό ή Εμπορικό ή Βιομηχανικό Επιμελητήριο ή στο Μητρώο Κατασκευαστών Αμυντικού Υλικού ή πιστοποιητικό που εκδίδεται από την οικεία υπηρεσία του Γ.Ε.Μ.Η. των ως άνω Επιμελητηρίων.

Για την απόδειξη άσκησης γεωργικού ή κτηνοτροφικού επαγγέλματος, οι αναθέτουσες αρχές απαιτούν σχετική βεβαίωση άσκησης επαγγέλματος, από αρμόδια διοικητική αρχή ή αρχή Οργανισμού Τοπικής Αυτοδιοίκησης.



Επισημαίνεται ότι, τα δικαιολογητικά που αφορούν στην απόδειξη της απαίτησης του άρθρου 2.2.4 (απόδειξη καταλληλότητας για την άσκηση επαγγελματικής δραστηριότητας) γίνονται αποδεκτά, εφόσον έχουν εκδοθεί έως τριάντα (30) εργάσιμες ημέρες πριν από την υποβολή τους, εκτός αν, σύμφωνα με τις ειδικότερες διατάξεις αυτών, φέρουν συγκεκριμένο χρόνο ισχύος.

B.3. Για την απόδειξη της οικονομικής και χρηματοοικονομικής επάρκειας της παραγράφου 2.2.5 οι οικονομικοί φορείς προσκομίζουν κατά το Β΄ Στάδιο με την προσφορά τους τα δικαιολογητικά που αναφέρονται στις παρ. 2.2.5.1, 2.2.5.2, 2.2.5.3, 2.2.5.4, 2.2.5.5, 2.2.5.6,, 2.2.5.7, κατά περίπτωση.

Εάν ο οικονομικός φορέας, για βάσιμο λόγο, δεν είναι σε θέση να προσκομίσει τα ανωτέρω δικαιολογητικά, μπορεί να αποδεικνύει την οικονομική και χρηματοοικονομική του επάρκεια με οποιοδήποτε άλλο κατάλληλο έγγραφο.

B.4. Για την απόδειξη της τεχνικής ικανότητας της παραγράφου 2.2.6 οι οικονομικοί φορείς προσκομίζουν κατά το Β΄ Στάδιο με την προσφορά τους τα δικαιολογητικά που αναφέρονται στις παρ. 2.2.6.1, 2.2.6.2., 2.2.6.3, 2.2.6.4, 2.2.6.5, 2.2.6.6., 2.2.6.7, και 2.2.6.8, κατά περίπτωση.

B.5. Για την απόδειξη της συμμόρφωσής τους με πρότυπα διασφάλισης ποιότητας και πρότυπα περιβαλλοντικής διαχείρισης της παραγράφου 2.2.7 οι οικονομικοί φορείς προσκομίζουν κατά το Β΄ Στάδιο με την προσφορά τους τα δικαιολογητικά που αναφέρονται στις παρ. 2.2.7.1, 2.2.7.2, 2.2.7.3 και 2.2.7.4. και οφείλουν να καλύπτουν το χρόνο υποβολής των αιτήσεων συμμετοχής τους.

B.6. Για την απόδειξη της νόμιμης εκπροσώπησης, στις περιπτώσεις που ο οικονομικός φορέας είναι νομικό πρόσωπο και εγγράφεται υποχρεωτικά ή προαιρετικά, κατά την κείμενη νομοθεσία, και δηλώνει την εκπροσώπηση και τις μεταβολές της σε αρμόδια αρχή (πχ ΓΕΜΗ), προσκομίζει σχετικό πιστοποιητικό ισχύουσας εκπροσώπησης, το οποίο πρέπει να έχει εκδοθεί έως τριάντα (30) εργάσιμες ημέρες πριν από την υποβολή του, εκτός αν αυτό φέρει συγκεκριμένο χρόνο ισχύος.

Ειδικότερα για τους ημεδαπούς οικονομικούς φορείς προσκομίζονται:

i) **για την απόδειξη της νόμιμης εκπροσώπησης**, στις περιπτώσεις που ο οικονομικός φορέας είναι νομικό πρόσωπο και υποχρεούται, κατά την κείμενη νομοθεσία, να δηλώνει την εκπροσώπηση και τις μεταβολές της στο ΓΕΜΗ, προσκομίζει σχετικό πιστοποιητικό ισχύουσας εκπροσώπησης, το οποίο πρέπει να έχει εκδοθεί έως τριάντα (30) εργάσιμες ημέρες πριν από την υποβολή του.

ii) Για την **απόδειξη της νόμιμης σύστασης και των μεταβολών** του νομικού προσώπου γενικό πιστοποιητικό μεταβολών του ΓΕΜΗ, εφόσον έχει εκδοθεί έως τρεις (3) μήνες πριν από την υποβολή του.

Στις λοιπές περιπτώσεις τα κατά περίπτωση νομιμοποιητικά έγγραφα σύστασης και νόμιμης εκπροσώπησης (όπως καταστατικά, πιστοποιητικά μεταβολών, αντίστοιχα ΦΕΚ, αποφάσεις συγκρότησης οργάνων διοίκησης σε σώμα, κλπ., ανάλογα με τη νομική μορφή του οικονομικού φορέα), συνοδευόμενα από υπεύθυνη δήλωση του νόμιμου εκπροσώπου ότι εξακολουθούν να ισχύουν κατά την υποβολή τους.

Σε περίπτωση που για τη διενέργεια της παρούσας διαδικασίας ανάθεσης έχουν χορηγηθεί εξουσίες σε πρόσωπο πλέον αυτών που αναφέρονται στα παραπάνω έγγραφα, προσκομίζεται επιπλέον απόφαση-πρακτικό του αρμοδίου καταστατικού οργάνου διοίκησης του νομικού προσώπου με την οποία χορηγήθηκαν οι σχετικές εξουσίες. Όσον αφορά τα φυσικά πρόσωπα, εφόσον έχουν χορηγηθεί εξουσίες σε τρίτα πρόσωπα, προσκομίζεται εξουσιοδότηση του οικονομικού φορέα.

Οι αλλοδαποί οικονομικοί φορείς προσκομίζουν τα προβλεπόμενα, κατά τη νομοθεσία της χώρας εγκατάστασης, αποδεικτικά έγγραφα, και εφόσον δεν προβλέπονται, υπεύθυνη δήλωση του νόμιμου εκπροσώπου, από την οποία αποδεικνύονται τα ανωτέρω ως προς τη νόμιμη σύσταση, μεταβολές και εκπροσώπηση του οικονομικού φορέα.

Οι ως άνω υπεύθυνες δηλώσεις γίνονται αποδεκτές, εφόσον έχουν συνταχθεί μετά την κοινοποίηση της πρόσκλησης για την υποβολή των δικαιολογητικών.

Από τα ανωτέρω έγγραφα πρέπει να προκύπτουν η νόμιμη σύσταση του οικονομικού φορέα, όλες οι σχετικές τροποποιήσεις των καταστατικών, το/τα πρόσωπο/α που δεσμεύει/ουν νόμιμα την εταιρία κατά



την ημερομηνία διενέργειας του διαγωνισμού (νόμιμος εκπρόσωπος, δικαίωμα υπογραφής κλπ.), τυχόν τρίτοι, στους οποίους έχει χορηγηθεί εξουσία εκπροσώπησης, καθώς και η θητεία του/των ή/και των μελών του οργάνου διοίκησης/ νόμιμου εκπροσώπου.

B.7. Οι οικονομικοί φορείς που είναι εγγεγραμμένοι σε επίσημους καταλόγους που προβλέπονται από τις εκάστοτε ισχύουσες εθνικές διατάξεις ή διαθέτουν πιστοποίηση από οργανισμούς πιστοποίησης που συμμορφώνονται με τα ευρωπαϊκά πρότυπα πιστοποίησης, κατά την έννοια του Παραρτήματος VII του Προσαρτήματος Α' του ν. 4412/2016, μπορούν να προσκομίζουν στις αναθέτουσες αρχές πιστοποιητικό εγγραφής εκδιδόμενο από την αρμόδια αρχή ή το πιστοποιητικό που εκδίδεται από τον αρμόδιο οργανισμό πιστοποίησης.

Στα πιστοποιητικά αυτά αναφέρονται τα δικαιολογητικά βάσει των οποίων έγινε η εγγραφή των εν λόγω οικονομικών φορέων στον επίσημο κατάλογο ή η πιστοποίηση και η κατάταξη στον εν λόγω κατάλογο.

Η πιστοποιούμενη εγγραφή στους επίσημους καταλόγους από τους αρμόδιους οργανισμούς ή το πιστοποιητικό, που εκδίδεται από τον οργανισμό πιστοποίησης, συνιστά τεκμήριο καταλληλότητας όσον αφορά τις απαιτήσεις ποιοτικής επιλογής, τις οποίες καλύπτει ο επίσημος κατάλογος ή το πιστοποιητικό.

Οι οικονομικοί φορείς που είναι εγγεγραμμένοι σε επίσημους καταλόγους απαλλάσσονται από την υποχρέωση υποβολής των δικαιολογητικών που αναφέρονται στο πιστοποιητικό εγγραφής τους. Ειδικώς όσον αφορά την καταβολή των εισφορών κοινωνικής ασφάλισης και των φόρων και τελών, προσκομίζονται επιπροσθέτως της βεβαίωσης εγγραφής στον επίσημο κατάλογο και πιστοποιητικά, κατά τα οριζόμενα ανωτέρω στην περίπτωση Β.1, υποπερ. i, ii και iii της περ. β.

B.8. Οι ενώσεις οικονομικών φορέων που υποβάλλουν κοινή προσφορά, υποβάλλουν τα παραπάνω, κατά περίπτωση δικαιολογητικά, για κάθε οικονομικό φορέα που συμμετέχει στην ένωση, σύμφωνα με τα ειδικότερα προβλεπόμενα στο άρθρο 19 παρ. 2 του ν. 4412/2016.

B.9. Στην περίπτωση που οικονομικός φορέας επιθυμεί να στηριχθεί στις ικανότητες άλλων φορέων, σύμφωνα με την παράγραφο 2.2.8 για την απόδειξη ότι θα έχει στη διάθεσή του τους αναγκαίους πόρους, προσκομίζει κατά το Β' Στάδιο με την προσφορά του, σχετική έγγραφη δέσμευση των φορέων αυτών για τον σκοπό αυτό. Ειδικότερα, προσκομίζεται έγγραφο (συμφωνητικό ή σε περίπτωση νομικού προσώπου απόφαση του αρμοδίου οργάνου διοίκησης αυτού ή σε περίπτωση φυσικού προσώπου υπεύθυνη δήλωση), δυνάμει του οποίου αμφότεροι, διαγωνιζόμενος οικονομικός φορέας και τρίτος φορέας, εγκρίνουν τη μεταξύ τους συνεργασία για την κατά περίπτωση παροχή προς τον διαγωνιζόμενο της χρηματοοικονομικής ή/και τεχνικής ή/και επαγγελματικής ικανότητας του φορέα, ώστε αυτή να είναι στη διάθεση του διαγωνιζόμενου για την εκτέλεση της Σύμβασης. Η σχετική αναφορά θα πρέπει να είναι λεπτομερής και να αναφέρει κατ' ελάχιστον τους συγκεκριμένους πόρους που θα είναι διαθέσιμοι για την εκτέλεση της σύμβασης και τον τρόπο δια του οποίου θα χρησιμοποιηθούν αυτοί για την εκτέλεση της σύμβασης. Ο τρίτος θα δεσμεύεται ρητά ότι θα διαθέσει στον διαγωνιζόμενο τους συγκεκριμένους πόρους κατά τη διάρκεια της σύμβασης και ο διαγωνιζόμενος ότι θα κάνει χρήση αυτών σε περίπτωση που του ανατεθεί η σύμβαση.

Σε περίπτωση που ο τρίτος διαθέτει χρηματοοικονομική επάρκεια, θα δηλώνει επίσης ότι καθίσταται από κοινού με τον διαγωνιζόμενο υπεύθυνος για την εκτέλεση της σύμβασης.

Σε περίπτωση που ο τρίτος διαθέτει στοιχεία τεχνικής ή επαγγελματικής καταλληλότητας που σχετίζονται με τους τίτλους σπουδών και τα επαγγελματικά προσόντα που ορίζονται στην περίπτωση στ' του Μέρους II του Παραρτήματος XII του Προσαρτήματος Α του ν. 4412/2016 ή με την σχετική επαγγελματική εμπειρία, θα δεσμεύεται ότι θα εκτελέσει τις εργασίες ή υπηρεσίες για τις οποίες απαιτούνται οι συγκεκριμένες ικανότητες, δηλώνοντας το τμήμα της σύμβασης που θα εκτελέσει.

B.10. Στην περίπτωση που ο οικονομικός φορέας δηλώνει στην προσφορά του ότι θα κάνει χρήση υπεργολάβων, στις ικανότητες των οποίων δεν στηρίζεται, προσκομίζεται κατά το Β' Στάδιο με την προσφορά του, υπεύθυνη δήλωση του προσφέροντος με αναφορά του τμήματος της σύμβασης το οποίο



προτίθεται να αναθέσει σε τρίτους υπό μορφή υπεργολαβίας και υπεύθυνη δήλωση των υπεργολάβων ότι αποδέχονται την εκτέλεση των εργασιών.

B.11. Επισημαίνεται ότι γίνονται αποδεκτές:

- οι ένορκες βεβαιώσεις που αναφέρονται στην παρούσα Διακήρυξη, εφόσον έχουν συνταχθεί έως τρεις (3) μήνες πριν από την υποβολή τους,
- οι υπεύθυνες δηλώσεις, εφόσον έχουν συνταχθεί μετά την κοινοποίηση της πρόσκλησης για την υποβολή των δικαιολογητικών. Σημειώνεται ότι δεν απαιτείται θεώρηση του γνησίου της υπογραφής τους.

2.3 Κριτήρια Ανάθεσης

2.3.1 Κριτήριο ανάθεσης της συμφωνίας-πλαίσιο

Κριτήριο ανάθεσης της συμφωνίας-πλαίσιο και των δυνάμει αυτής εκτελεστικών συμβάσεων είναι η πλέον συμφέρουσα από οικονομική άποψη προσφορά βάσει τιμής.

Η συμφωνία-πλαίσιο θα ανατεθεί με το κριτήριο της πλέον συμφέρουσας από οικονομική άποψη προσφοράς, αποκλειστικά βάσει της τιμής, (χαμηλότερη τιμή), η οποία θα προκύπτει από το μεγαλύτερο ποσοστό έκπτωσης επί τοις εκατό (%) στην τιμή των προσφερόμενων ειδών, βάσει της τιμής αναφοράς που αναφέρεται στον πίνακα παρ. 1.3.1, για κάθε είδος, πλην των αγαθών (νωπών ή κατεψυγμένων οπωροκηπευτικών, κρεάτων, πουλερικών, ιχθύων και ελαιολάδων) που υπάγονται στο πεδίο εφαρμογής του άρθρου 13, ν. 3438/2006 (ΦΕΚ Α' 33/14.02.2006), των οποίων η προσφερόμενη τιμή θα προκύπτει από το μεγαλύτερο ποσοστό έκπτωσης επί τοις εκατό (%) στη νόμιμα διαμορφούμενη κάθε φορά μέση τιμή λιανικής πώλησης του είδους την ημέρα παράδοσής του, σύμφωνα με το Δελτίο Πιστοποίησης Τιμών ανά κατηγορία που εκδίδεται από την αρμόδια Υπηρεσία της Περιφέρειας, σύμφωνα με τα ειδικότερα οριζόμενα στην παρ. 2.4.4 της παρούσας.

2.3.2 Βαθμολόγηση και κατάταξη προσφορών

Δεν τυγχάνει εφαρμογής.

2.3.3 Ανάθεση συμβάσεων που βασίζονται στη συμφωνία-πλαίσιο («εκτελεστικές συμβάσεις»)

Οι εκτελεστικές συμβάσεις ανατίθενται χωρίς νέα προκήρυξη διαγωνισμού σύμφωνα με τους όρους και τις προϋποθέσεις της συμφωνίας – πλαίσιο με βάση την πλέον συμφέρουσα προσφορά αποκλειστικά βάση τιμής απευθείας με τον πρώτο κατά σειρά μειοδοσίας συμβαλλόμενο στη συμφωνία – πλαίσιο οικονομικό φορέα κατά τη διαδικασία των άρθρων 6.1 και 6.2 της παρούσας.

Εφόσον κατά το στάδιο εκτέλεσης της/των εκτελεστικής/κών σύμβασης/ων συντρέξουν οι προϋποθέσεις των διατάξεων της παρ. 4.7, 5.5, 5.9, της παρούσας, η αναθέτουσα αρχή εφαρμόζει τη διαδικασία ρήτρας υποκατάστασης της παρ. 5.9.2 της παρούσας.

2.4 Κατάρτιση – Περιεχόμενο Αιτήσεων Συμμετοχής (Α' Στάδιο) και Προσφορών (Β' Στάδιο)

2.4.1 Γενικοί όροι υποβολής Αιτήσεων Συμμετοχής (Α' Στάδιο) και Προσφορών (Β' Στάδιο)

2.4.1.1 Η αίτηση συμμετοχής υποβάλλεται μέσα στην προθεσμία που ορίζεται στα έγγραφα της σύμβασης, σε ηλεκτρονικό φάκελο υπογεγραμμένη, με προηγμένη ηλεκτρονική υπογραφή, η οποία υποστηρίζεται από αναγνωρισμένο (εγκεκριμένο) πιστοποιητικό. Η ένωση προσώπων υποβάλλει κοινή αίτηση συμμετοχής, η όποια υποχρεωτικά υπογράφεται ψηφιακά, είτε από όλα τα πρόσωπα που αποτελούν την ένωση, είτε από εκπρόσωπό τους, νομίμως εξουσιοδοτημένο. Στην περίπτωση υποβολής αίτησης συμμετοχής από ένωση οικονομικών φορέων, το ΕΕΕΣ υποβάλλεται χωριστά από κάθε μέλος της ένωσης. Στο ΕΕΕΣ, ή στη συνοδευτική αυτού υπεύθυνη δήλωση, πρέπει να προσδιορίζεται η έκταση και το είδος της συμμετοχής του (συμπεριλαμβανομένης της κατανομής αμοιβής μεταξύ τους) κάθε μέλους της ένωσης, καθώς και ο εκπρόσωπος/συντονιστής αυτής.

Οι υποψήφιοι δύνανται να αποσύρουν την αίτηση συμμετοχής τους έως την καταληκτική ημερομηνία υποβολής της, χωρίς να απαιτείται απόφαση της αναθέτουσας αρχής. Για την απόσυρση της αίτησης συμμετοχής, ο οικονομικός φορέας υποβάλλει έγγραφη ειδοποίηση προς την αναθέτουσα αρχή σε μορφή ηλεκτρονικού αρχείου Portable Document Format (PDF) και σύμφωνα με τις διατάξεις των περ. β' ή δ' της παραγράφου 1.3.1 του άρθρου 13 της ΚΥΑ 64233/09-06-2021 (ΦΕΚ Β' 2453) μέσω της λειτουργικότητας «Επικοινωνία» του Υποσυστήματος.

2.4.1.2 Οι προσφορές υποβάλλονται με βάση τις «Απαιτήσεις–Τεχνικές Προδιαγραφές» που ορίζονται στο Παράρτημα Ι της Διακήρυξης, για το σύνολο της προκηρυχθείσας ποσότητας της προμήθειας.

Δεν επιτρέπονται εναλλακτικές προσφορές.

Η ένωση Οικονομικών Φορέων υποβάλλει κοινή προσφορά, η οποία υπογράφεται υποχρεωτικά ηλεκτρονικά είτε από όλους τους Οικονομικούς Φορείς που αποτελούν την ένωση, είτε από εκπρόσωπό τους, νομίμως εξουσιοδοτημένο. Στην προσφορά, απαραίτητως πρέπει να προσδιορίζεται η έκταση και το είδος της συμμετοχής του (συμπεριλαμβανομένης της κατανομής αμοιβής μεταξύ τους) κάθε μέλους της ένωσης, καθώς και ο εκπρόσωπος/συντονιστής αυτής.

Με την υποβολή της προσφοράς κάθε μέλος της ένωσης ή της κοινοπραξίας ευθύνεται εις ολόκληρον. Σε περίπτωση κατακύρωσης ή ανάθεσης του εν λόγω διαγωνισμού, η ευθύνη αυτή εξακολουθεί μέχρι πλήρους εκτέλεσης της σύμβασης. Σε περίπτωση που εξαιτίας ανικανότητας για οποιοδήποτε λόγο ή ανωτέρας βίας, μέλος της ένωσης ή της κοινοπραξίας δεν μπορεί να ανταποκριθεί, αντιστοίχως, στις υποχρεώσεις της ένωσης ή της κοινοπραξίας κατά τον χρόνο αξιολόγησης των προσφορών, τα υπόλοιπα μέλη συνεχίζουν να έχουν την ευθύνη ολόκληρης της κοινής προσφοράς με την ίδια τιμή και τους ίδιους όρους. Εάν η παραπάνω ανικανότητα προκύψει κατά τον χρόνο εκτέλεσης της σύμβασης, τα υπόλοιπα μέλη συνεχίζουν να έχουν την ευθύνη της ολοκλήρωσης αυτής με την ίδια τιμή και τους ίδιους όρους. Τα υπόλοιπα μέλη της ένωσης ή της κοινοπραξίας και στις δύο περιπτώσεις μπορούν να προτείνουν αντικατάσταση. Η αντικατάσταση μπορεί να εγκριθεί με απόφαση της Αναθέτουσας Αρχής.

Οι οικονομικοί φορείς μπορούν να αποσύρουν την προσφορά τους, πριν την καταληκτική ημερομηνία υποβολής προσφοράς, χωρίς να απαιτείται έγκριση εκ μέρους του αποφαινόμενου οργάνου της αναθέτουσας αρχής, υποβάλλοντας έγγραφη ειδοποίηση προς την αναθέτουσα αρχή, μέσω της λειτουργικότητας «Επικοινωνία» του ΕΣΗΔΗΣ.

2.4.2 Χρόνος και τρόπος υποβολής αιτήσεων συμμετοχής (Α' Στάδιο) και προσφορών (Β' Στάδιο)

2.4.2.1. Οι αιτήσεις συμμετοχής (Α Στάδιο) και οι προσφορές (Β' Στάδιο) υποβάλλονται από τους ενδιαφερόμενους ηλεκτρονικά, μέσω του ΕΣΗΔΗΣ, μέχρι την καταληκτική ημερομηνία και ώρα που ορίζει η παρούσα διακήρυξη ως προς την αίτηση συμμετοχής (Α' Στάδιο) και ως την καταληκτική ημερομηνία και ώρα δυνάμει της πρόσκλησης που θα εκδοθεί αφότου οριστικοποιηθεί η προεπιλογή των οικονομικών φορέων για την υποβολή προσφοράς στο Β' Στάδιο, στην Ελληνική Γλώσσα, σε ηλεκτρονικό φάκελο, σύμφωνα με τα αναφερόμενα στο ν.4412/2016, ιδίως στα άρθρα 36 και 37 και στην, κατ' εξουσιοδότηση των διατάξεων της παρ. 5 του άρθρου 36 του ν.4412/2016, εκδοθείσα, με αρ. 64233/08-06-2021(Β' 2453/09-06-2021) Κοινή Απόφαση των Υπουργών Ανάπτυξης και Επενδύσεων και Επικρατείας «*Ρυθμίσεις τεχνικών ζητημάτων που αφορούν την ανάθεση και εκτέλεση των Δημοσίων Συμβάσεων Προμηθειών και Υπηρεσιών με χρήση των επιμέρους εργαλείων και διαδικασιών του Εθνικού Συστήματος Ηλεκτρονικών Δημοσίων Συμβάσεων (ΕΣΗΔΗΣ)*», (εφεξής Κ.Υ.Α. ΕΣΗΔΗΣ Προμήθειες και Υπηρεσίες).

Για τη συμμετοχή στο διαγωνισμό οι ενδιαφερόμενοι οικονομικοί φορείς απαιτείται να διαθέτουν προηγμένη ηλεκτρονική υπογραφή που υποστηρίζεται τουλάχιστον από αναγνωρισμένο (εγκεκριμένο) πιστοποιητικό, το οποίο χορηγήθηκε από πάροχο υπηρεσιών πιστοποίησης, ο οποίος περιλαμβάνεται στον κατάλογο εμπιστευσης που προβλέπεται στην απόφαση 2009/767/ΕΚ και σύμφωνα με τα οριζόμενα στο Κανονισμό (ΕΕ) 910/2014 και να εγγραφούν στο ΕΣΗΔΗΣ, σύμφωνα με την περ. β της παρ. 2 του άρθρου 37 του ν. 4412/2016 και τις διατάξεις του άρθρου 6 της Κ.Υ.Α. ΕΣΗΔΗΣ Προμήθειες και Υπηρεσίες.



2.4.2.2. Ο χρόνος υποβολής της αίτησης συμμετοχής και της προσφοράς μέσω του ΕΣΗΔΗΣ βεβαιώνεται αυτόματα από το ΕΣΗΔΗΣ με υπηρεσίες χρονοσήμανσης, σύμφωνα με τα οριζόμενα στο άρθρο 37 του ν. 4412/2016 και τις διατάξεις της ως άνω κοινής υπουργικής απόφασης.

Μετά την παρέλευση της καταληκτικής ημερομηνίας και ώρας, δεν υπάρχει η δυνατότητα υποβολής προσφοράς στο ΕΣΗΔΗΣ. Σε περιπτώσεις τεχνικής αδυναμίας λειτουργίας του ΕΣΗΔΗΣ, η αναθέτουσα αρχή θα ρυθμίσει τα της συνέχειας του διαγωνισμού με αιτιολογημένη απόφαση.

2.4.2.3. Οι οικονομικοί φορείς υποβάλλουν:

(Α) Στο Α' Στάδιο με την αίτηση συμμετοχής ένα φάκελο με την ένδειξη «Δικαιολογητικά Συμμετοχής» στον οποίο περιλαμβάνονται τα κατά περίπτωση απαιτούμενα δικαιολογητικά

(Β) Στο Β' Στάδιο, με την προσφορά τους, τα ακόλουθα σύμφωνα με τις διατάξεις του άρθρου 13 της ΚΥΑ ΕΣΗΔΗΣ Προμήθειες και Υπηρεσίες:

(α) έναν ηλεκτρονικό υποφάκελο με την ένδειξη «Δικαιολογητικά Συμμετοχής –Τεχνική Προσφορά», στον οποίο περιλαμβάνεται το σύνολο των κατά περίπτωση απαιτούμενων δικαιολογητικών και η τεχνική προσφορά, σύμφωνα με τις διατάξεις της κείμενης νομοθεσίας και την παρούσα.

(β) έναν ηλεκτρονικό (υπο)φάκελο με την ένδειξη «Οικονομική Προσφορά», στον οποίο περιλαμβάνεται η οικονομική προσφορά του οικονομικού φορέα και το σύνολο των κατά περίπτωση απαιτούμενων δικαιολογητικών.

Από τον Οικονομικό Φορέα σημαίνονται, με χρήση της σχετικής λειτουργικότητας του ΕΣΗΔΗΣ, τα στοιχεία εκείνα της προσφοράς του που έχουν εμπιστευτικό χαρακτήρα σύμφωνα με τα οριζόμενα στο άρθρο 21 του ν. 4412/2016. Εφόσον ένας οικονομικός φορέας χαρακτηρίζει πληροφορίες ως εμπιστευτικές, λόγω ύπαρξης τεχνικού ή εμπορικού απορρήτου, στη σχετική δήλωσή του, αναφέρει ρητά όλες τις σχετικές διατάξεις νόμου ή διοικητικές πράξεις που επιβάλλουν την εμπιστευτικότητα της συγκεκριμένης πληροφορίας.

Δεν χαρακτηρίζονται ως εμπιστευτικές, πληροφορίες σχετικά με τις τιμές μονάδας, τις προσφερόμενες ποσότητες, την οικονομική προσφορά και τα στοιχεία της τεχνικής προσφοράς που χρησιμοποιούνται για την αξιολόγησή της.

2.4.2.4. Εφόσον οι Οικονομικοί Φορείς καταχωρίσουν τα στοιχεία, με τα δεδομένα και συνημμένα ηλεκτρονικά αρχεία, που αφορούν δικαιολογητικά συμμετοχής-τεχνικής προσφοράς και οικονομικής προσφοράς τους στις αντίστοιχες ειδικές ηλεκτρονικές φόρμες του ΕΣΗΔΗΣ, στην συνέχεια, μέσω σχετικής λειτουργικότητας, εξάγουν αναφορές (εκτυπώσεις) σε μορφή ηλεκτρονικών αρχείων με μορφότυπο PDF, τα οποία αποτελούν συνοπτική αποτύπωση των καταχωρισμένων στοιχείων. Τα ηλεκτρονικά αρχεία των εν λόγω αναφορών (εκτυπώσεων) υπογράφονται ψηφιακά, σύμφωνα με τις προβλεπόμενες διατάξεις (περ. β της παρ. 2 του άρθρου 37) και επισυνάπτονται από τον Οικονομικό Φορέα στους αντίστοιχους υποφακέλους. Επισημαίνεται ότι η εξαγωγή και η επισύναψη των προαναφερθέντων αναφορών (εκτυπώσεων) δύναται να πραγματοποιείται για κάθε υποφάκελο ξεχωριστά, από τη στιγμή που έχει ολοκληρωθεί η καταχώριση των στοιχείων σε αυτόν.

Εφόσον οι τεχνικές προδιαγραφές και οι οικονομικοί όροι δεν έχουν αποτυπωθεί στο σύνολό τους στις ειδικές ηλεκτρονικές φόρμες του ΕΣΗΔΗΣ, οι οικονομικοί φορείς επισυνάπτουν ηλεκτρονικά υπογεγραμμένα πρόσθετα, σε σχέση με τις αναφορές (εκτυπώσεις) της παραγράφου 2.4.2.4., σχετικά ηλεκτρονικά αρχεία (ιδίως τεχνική και οικονομική προσφορά) παραπέμποντας αντίστοιχα, σε παραγράφους της παρούσας διακήρυξης και στα σχετικά παραρτήματα με τυχόν υποδείγματα τεχνικής προσφοράς ή και οικονομικής προσφοράς.

2.4.2.5. Ειδικότερα, όσον αφορά τα συνημμένα ηλεκτρονικά αρχεία της προσφοράς, οι οικονομικοί φορείς τα καταχωρίζουν στους ανωτέρω υποφακέλους μέσω του Υποσυστήματος, ως εξής :

Τα έγγραφα που καταχωρίζονται στην ηλεκτρονική προσφορά, και δεν απαιτείται να προσκομισθούν και σε έντυπη μορφή, γίνονται αποδεκτά κατά περίπτωση, σύμφωνα με τα προβλεπόμενα στις διατάξεις,



α) είτε του άρθρου 13, 14 και 28 του ν. 4727/2020 (Α' 184) περί ηλεκτρονικών δημοσίων εγγράφων που φέρουν ηλεκτρονική υπογραφή ή σφραγίδα και, εφόσον πρόκειται για αλλοδαπά δημόσια ηλεκτρονικά έγγραφα, εάν φέρουν επισημείωση e-Apostille,

β) είτε του άρθρου 15 και 27 του ν. 4727/2020 (Α' 184) περί ηλεκτρονικών ιδιωτικών εγγράφων που φέρουν ηλεκτρονική υπογραφή ή σφραγίδα,

γ) είτε του άρθρου 11 του ν. 2690/1999 (Α' 45),

δ) είτε της παρ. 2 του άρθρου 37 του ν.4412/2016, περί χρήσης ηλεκτρονικών υπογραφών σε ηλεκτρονικές διαδικασίες δημοσίων συμβάσεων,

ε) είτε της παρ. 8 του άρθρου 92 του ν.4412/2016, περί συνυποβολής υπεύθυνης δήλωσης στην περίπτωση απλής φωτοτυπίας ιδιωτικών εγγράφων.

Επιπλέον, δεν προσκομίζονται σε έντυπη μορφή τα ΦΕΚ και ενημερωτικά και τεχνικά φυλλάδια και άλλα έντυπα, εταιρικά ή μη, με ειδικό τεχνικό περιεχόμενο, δηλαδή έντυπα με αμιγώς τεχνικά χαρακτηριστικά, όπως αριθμούς, αποδόσεις σε διεθνείς μονάδες, μαθηματικούς τύπους και σχέδια.

Ειδικότερα, τα στοιχεία και δικαιολογητικά για τη συμμετοχή του οικονομικού φορέα στη διαδικασία καταχωρίζονται από αυτόν σε μορφή ηλεκτρονικών αρχείων με μορφότυπο PDF.

Έως την ημέρα και ώρα αποσφράγισης των προσφορών προσκομίζονται με ευθύνη του οικονομικού φορέα στην αναθέτουσα αρχή, σε έντυπη μορφή και σε κλειστό/ούς φάκελο/ους, στον οποίο αναγράφεται ο αποστολέας και ως παραλήπτης η Επιτροπή Διαγωνισμού του παρόντος διαγωνισμού, τα στοιχεία της ηλεκτρονικής προσφοράς του, τα οποία απαιτείται να προσκομισθούν σε πρωτότυπη μορφή. Τέτοια στοιχεία και δικαιολογητικά ενδεικτικά είναι :

α) η πρωτότυπη εγγυητική επιστολή συμμετοχής, πλην των περιπτώσεων που αυτή εκδίδεται ηλεκτρονικά, άλλως η προσφορά απορρίπτεται ως απαράδεκτη, (η οποία απαιτείται μόνον για τη συμμετοχή στο Β' Στάδιο),

β) αυτά που δεν υπάγονται στις διατάξεις του άρθρου 11 παρ. 2 του ν. 2690/1999,

γ) ιδιωτικά έγγραφα τα οποία δεν έχουν επικυρωθεί από δικηγόρο ή δεν φέρουν θεώρηση από υπηρεσίες και φορείς της περίπτωσης α' της παρ. 2 του άρθρου 11 του ν. 2690/1999 ή δεν συνοδεύονται από υπεύθυνη δήλωση για την ακρίβειά τους, καθώς και

δ) τα αλλοδαπά δημόσια έντυπα έγγραφα που φέρουν την επισημείωση της Χάγης (Apostille) ή προξενική θεώρηση και δεν έχουν επικυρωθεί από δικηγόρο.

Σε περίπτωση μη υποβολής ενός ή περισσότερων από τα ως άνω στοιχεία και δικαιολογητικά που υποβάλλονται σε έντυπη μορφή, πλην της πρωτότυπης εγγύησης συμμετοχής η αναθέτουσα αρχή δύναται να ζητήσει τη συμπλήρωση και υποβολή τους, σύμφωνα με το άρθρο 102 του ν. 4412/2016.

Στα αλλοδαπά δημόσια έγγραφα και δικαιολογητικά εφαρμόζεται η Συνθήκη της Χάγης της 5ης.10.1961, που κυρώθηκε με το ν. 1497/1984 (Α' 188) , εφόσον συντάσσονται σε κράτη που έχουν προσχωρήσει στην ως άνω Συνθήκη, άλλως φέρουν προξενική θεώρηση. Απαλλάσσονται από την απαίτηση επικύρωσης (με Apostille ή Προξενική Θεώρηση) αλλοδαπά δημόσια έγγραφα όταν καλύπτονται από διμερείς ή πολυμερείς συμφωνίες που έχει συνάψει η Ελλάδα (ενδεικτικά «Σύμβαση νομικής συνεργασίας μεταξύ Ελλάδας και Κύπρου – 05.03.1984» (κυρωτικός ν.1548/1985, «Σύμβαση περί απαλλαγής από την επικύρωση ορισμένων πράξεων και εγγράφων – 15.09.1977» (κυρωτικός ν.4231/2014). Επίσης απαλλάσσονται από την απαίτηση επικύρωσης ή παρόμοιας διατύπωσης δημόσια έγγραφα που εκδίδονται από τις αρχές κράτους μέλους που υπάγονται στον Καν ΕΕ 2016/1191 για την απλούστευση των απαιτήσεων για την υποβολή ορισμένων δημοσίων εγγράφων στην ΕΕ, όπως, ενδεικτικά, το λευκό ποινικό μητρώο, υπό τον όρο ότι τα σχετικά με το γεγονός αυτό δημόσια έγγραφα εκδίδονται για πολίτη της Ένωσης από τις αρχές του κράτους μέλους της ιθαγένειάς του.



Επίσης, γίνονται υποχρεωτικά αποδεκτά ευκρινή φωτοαντίγραφα εγγράφων που έχουν εκδοθεί από αλλοδαπές αρχές και έχουν επικυρωθεί από δικηγόρο, σύμφωνα με τα προβλεπόμενα στην παρ. 2 περ. β' του άρθρου 11 του ν. 2690/1999 "Κώδικας Διοικητικής Διαδικασίας", όπως αντικαταστάθηκε ως άνω με το άρθρο 1 παρ.2 του ν.4250/2014.

Οι πρωτότυπες εγγυήσεις συμμετοχής πλην των εγγυήσεων που εκδίδονται ηλεκτρονικά, προσκομίζονται, με ευθύνη του οικονομικού φορέα, σε κλειστό φάκελο, στον οποίο αναγράφεται ο αποστολέας, τα στοιχεία του παρόντος διαγωνισμού και ως παραλήπτης η Επιτροπή Διαγωνισμού, το αργότερο πριν την ημερομηνία και ώρα αποσφράγισης των προσφορών στο πλαίσιο του Β' σταδίου της διαγωνιστικής διαδικασίας, ως θα προβλεφθεί από την Αναθέτουσα Αρχή στην πρόσκληση που θα αποσταλεί κατά την παρ. 2.4.2.1 της παρούσας προς τους προεπιλεγέντες οικονομικούς φορείς, άλλως η προσφορά απορρίπτεται ως απαράδεκτη, μετά από γνώμη της Επιτροπής Διαγωνισμού.

Η προσκόμιση των εγγυήσεων συμμετοχής πραγματοποιείται είτε με κατάθεση του ως άνω φακέλου στην υπηρεσία πρωτοκόλλου της αναθέτουσας αρχής, είτε με την αποστολή του ταχυδρομικώς, επί αποδείξει. Το βάρος απόδειξης της έγκαιρης προσκόμισης φέρει ο οικονομικός φορέας. Το εμπρόθεσμο αποδεικνύεται με την επίκληση του αριθμού πρωτοκόλλου ή την προσκόμιση του σχετικού αποδεικτικού αποστολής κατά περίπτωση.

Στην περίπτωση που επιλεγεί η αποστολή του φακέλου της εγγύησης συμμετοχής ταχυδρομικώς, ο οικονομικός φορέας αναρτά, εφόσον δεν διαθέτει αριθμό έγκαιρης εισαγωγής του φακέλου του στο πρωτόκολλο της αναθέτουσας αρχής, το αργότερο έως την ημερομηνία και ώρα αποσφράγισης των προσφορών, μέσω της λειτουργικότητας «Επικοινωνία», τα σχετικά αποδεικτικά στοιχεία προσκόμισης (αποδεικτικό κατάθεσης σε υπηρεσίες ταχυδρομείου- ταχυμεταφορών), προκειμένου να ενημερώσει την αναθέτουσα αρχή περί της τήρησης της υποχρέωσής του σχετικά με την (εμπρόθεσμη) προσκόμιση της εγγύησης συμμετοχής του στον παρόντα διαγωνισμό.

2.4.3 Περιεχόμενα Φακέλου «Δικαιολογητικά Συμμετοχής- Τεχνική Προσφορά»

2.4.3.1 Α' Στάδιο: Δικαιολογητικά Αίτησης Συμμετοχής στο Α' Στάδιο

Τα στοιχεία και δικαιολογητικά για την συμμετοχή των προσφερόντων στο Α' Στάδιο της παρούσας διαγωνιστικής διαδικασίας περιλαμβάνουν με ποινή αποκλεισμού:

α) το Ευρωπαϊκό Ενιαίο Έγγραφο Σύμβασης (Ε.Ε.Ε.Σ.), όπως προβλέπεται στην παρ. 1 και 3 του άρθρου 79 του ν. 4412/2016 και τη συνοδευτική υπεύθυνη δήλωση με την οποία ο οικονομικός φορέας διευκρινίζει τις πληροφορίες που παρέχει με το ΕΕΕΣ σύμφωνα με την παρ. 9 του ίδιου άρθρου και τις παρ. 2.2.5 και 2.2.6 της παρούσας.

Οι προσφέροντες συμπληρώνουν το σχετικό υπόδειγμα ΕΕΕΣ το οποίο αποτελεί αναπόσπαστο μέρος της παρούσας διακήρυξης ως Παράρτημα αυτής.

Η συμπλήρωση του δύναται να πραγματοποιηθεί με χρήση του υποσυστήματος Promitheus ESPDint, προσβάσιμου μέσω της Διαδικτυακής Πύλης (www.promitheus.gov.gr) του ΟΠΣ ΕΣΗΔΗΣ, ή άλλης σχετικής συμβατής πλατφόρμας υπηρεσιών διαχείρισης ηλεκτρονικών ΕΕΕΣ. Οι Οικονομικοί Φορείς δύναται για αυτό το σκοπό να αξιοποιήσουν το αντίστοιχο ηλεκτρονικό αρχείο με μορφότυπο XML που αποτελεί επικουρικό στοιχείο των εγγράφων της σύμβασης.

Το συμπληρωμένο από τον Οικονομικό Φορέα ΕΕΕΣ, καθώς και η συνοδευτική αυτού υπεύθυνη δήλωση, υποβάλλονται, σύμφωνα με την περίπτωση δ της παραγράφου 2.4.2.5 της παρούσας, σε ψηφιακά υπογεγραμμένο ηλεκτρονικό αρχείο με μορφότυπο PDF.

Η δήλωση του οικονομικού φορέα περί μη ρωσικής εμπλοκής, [σύμφωνα με τα προβλεπόμενα στην παράγραφο 2.2.3.10 της παρούσας] περιλαμβάνεται σε διακριτή υπεύθυνη δήλωση ή, εναλλακτικά, στη συνοδευτική υπεύθυνη δήλωση που δύναται να υποβάλλεται μαζί με το ΕΕΕΣ.

Αναλυτικές οδηγίες και πληροφορίες για το θεσμικό πλαίσιο, τον τρόπο χρήσης και συμπλήρωσης ηλεκτρονικών ΕΕΕΣ και της χρήση του υποσυστήματος Promitheus ESPDint είναι αναρτημένες σε σχετική θεματική ενότητα στη Διαδικτυακή Πύλη (www.promitheus.gov.gr) του ΟΠΣ ΕΣΗΔΗΣ.

β) Σύμφωνα με τα προβλεπόμενα στην παρ. 2.2.2.1 της παρούσας, δεν απαιτείται η υποβολή εγγυητικής επιστολής συμμετοχής από τους οικονομικούς φορείς για τη συμμετοχή στο Α' Στάδιο της παρούσας διαγωνιστικής διαδικασίας.

2.4.3.2 Β' Στάδιο : Δικαιολογητικά Συμμετοχής - Τεχνική προσφορά

Τα στοιχεία και δικαιολογητικά για την συμμετοχή των προσφερόντων στη διαδικασία του Β' Σταδίου, περιλαμβάνουν:

Α) την εγγύηση συμμετοχής, όπως προβλέπεται στο άρθρο 72 του Ν.4412/2016 και τα άρθρα 2.1.5 και 2.2.2 αντίστοιχα της παρούσας διακήρυξης.

Β) Τα στοιχεία και δικαιολογητικά της τεχνικής προσφοράς των προσφερόντων οικονομικών φορέων στην κλειστή διαδικασία περιλαμβάνουν:

(α) Τα αποδεικτικά της παρ. 2.2.9.2.Β.3.

(β) Τα αποδεικτικά της παρ. 2.2.9.2.Β.4.

(γ) Τα αποδεικτικά της παρ. 2.2.9.2.Β.5.

Η τεχνική προσφορά θα πρέπει να καλύπτει όλες τις απαιτήσεις και τις προδιαγραφές που έχουν τεθεί από την αναθέτουσα αρχή με το κεφάλαιο “Απαιτήσεις-Τεχνικές Προδιαγραφές” του Παραρτήματος Ι της Διακήρυξης, περιγράφοντας ακριβώς πώς οι συγκεκριμένες απαιτήσεις και προδιαγραφές πληρούνται. Περιλαμβάνει, ιδίως, τα έγγραφα και δικαιολογητικά, βάσει των οποίων θα αξιολογηθεί η καταλληλότητα των προσφερόμενων ειδών, με βάση το κριτήριο ανάθεσης, σύμφωνα με τα αναλυτικώς αναφερόμενα στο ως άνω Παράρτημα.

Εφόσον οι τεχνικές προδιαγραφές δεν έχουν αποτυπωθεί στο σύνολό τους στις ειδικές ηλεκτρονικές φόρμες του ΕΣΗΔΗΣ, οι οικονομικοί φορείς επισυνάπτουν ηλεκτρονικά υπογεγραμμένα πρόσθετα, σε σχέση με τις αναφορές (εκτυπώσεις) της παραγράφου 2.4.2.4, σχετικά ηλεκτρονικά αρχεία (ιδίως την τεχνική προσφορά και τα στοιχεία τεκμηρίωσης αυτής).

Οι οικονομικοί φορείς αναφέρουν στην προσφορά τους:

α) το τμήμα της σύμβασης που προτίθενται να αναθέσουν υπό μορφή υπεργολαβίας σε τρίτους, καθώς και τους υπεργολάβους που προτείνουν.

β) τη χώρα παραγωγής του προσφερόμενου προϊόντος και την επιχειρηματική μονάδα στην οποία παράγεται αυτό, καθώς και τον τόπο εγκατάστασής της.

2.4.4 Περιεχόμενα Φακέλου «Οικονομική Προσφορά» / Τρόπος σύνταξης και υποβολής οικονομικών προσφορών

Η Οικονομική Προσφορά συντάσσεται με βάση το αναγραφόμενο στην παρούσα κριτήριο ανάθεσης όπως ορίζεται κατωτέρω και σύμφωνα με τα οριζόμενα στο Παράρτημα VII της διακήρυξης.

Η Οικονομική Προσφορά συντάσσεται συμπληρώνοντας την αντίστοιχη ειδική ηλεκτρονική φόρμα του συστήματος. Στη συνέχεια το σύστημα παράγει σχετικό ηλεκτρονικό αρχείο σε μορφή pdf., το οποίο υπογράφεται ηλεκτρονικά και υποβάλλεται από τον προσφέροντα. Τα στοιχεία που περιλαμβάνονται στην ειδική ηλεκτρονική φόρμα του συστήματος και του παραγόμενου ηλεκτρονικά υπογεγραμμένου ηλεκτρονικού αρχείου πρέπει να ταυτίζονται. Σε αντίθετη περίπτωση, το σύστημα παράγει σχετικό μήνυμα και ο προσφέρων καλείται να παράγει εκ νέου το ηλεκτρονικό αρχείο.



Εφόσον στην ειδική ηλεκτρονική φόρμα οικονομικής προσφοράς του ΕΣΗΔΗΣ δεν μπορεί να αποτυπωθεί ποσοστό έκπτωσης, για λόγους σύγκρισης των προσφορών από το σύστημα, στην ως άνω ηλεκτρονική φόρμα, οι συμμετέχοντες θα συμπληρώσουν ως τιμή προσφοράς την τιμή, με τρία (3) δεκαδικά ψηφία (αριθμό) που προκύπτει μετά την αφαίρεση του ποσοστού της έκπτωσης που προσφέρουν από την τιμή αναφοράς, όπως αναφέρεται στον πίνακα παρ. 1.3.1. της παρούσας, για τα αντίστοιχα αγαθά/είδη.

Για τα είδη που υπάγονται στο πεδίο εφαρμογής του άρθρου 13, ν. 3438/2006 (ΦΕΚ Α' 33/14.02.2006), οι οικονομικοί φορείς θα λάβουν την τιμή αναφοράς που αναφέρεται στον πίνακα της παρ. 1.3.1, ως αρχική και επ' αυτής θα εκτιμήσουν το ποσοστό της έκπτωσης που θα δώσουν. Η μετατροπή αυτής της έκπτωσης σε ευρώ, δηλαδή, ο υπολογισμός της αντικειμενικής προσφοράς, θα παρέχει την ομοειδή σύγκριση προσφορών με διαφορετικά ποσοστά έκπτωσης στα επιμέρους είδη και αγαθά (βλ. Παράρτημα, Οικονομική Προσφορά).

Καθώς η οικονομική προσφορά, δηλαδή το προσφερόμενο ποσοστό έκπτωσης, έχει αποτυπωθεί έμμεσα στις ειδικές ηλεκτρονικές φόρμες του συστήματος, ο προσφέρων θα επισυνάψει στην ηλεκτρονική οικονομική προσφορά του, σε μορφή pdf, ηλεκτρονικά υπογεγραμμένο και συμπληρωμένο με το αναγραφόμενο ποσοστό έκπτωσης το υπόδειγμα της οικονομικής προσφοράς του Παραρτήματος V που επισυνάπτεται στην παρούσα διακήρυξη.

Η τιμή των προς προμήθεια αγαθών με παράδοσή τους στον τόπο και με τον τρόπο που περιγράφεται στα έγγραφα της σύμβασης δίνεται σε ευρώ ανά μονάδα αγαθού/είδους (τεμάχιο ή κιλό αντίστοιχα), όπως προσδιορίζεται στον πίνακα παρ. 1.3.1 της παρούσας.

Στην τιμή περιλαμβάνονται οι υπέρ τρίτων κρατήσεις, ως και κάθε άλλη επιβάρυνση, σύμφωνα με την κείμενη νομοθεσία, μη συμπεριλαμβανομένου Φ.Π.Α., για την παράδοση του αγαθού/είδους στον τόπο και με τον τρόπο που προβλέπεται στα έγγραφα της σύμβασης.

Οι υπέρ τρίτων κρατήσεις ορίζονται στην παρ. 5.1.2. της παρούσας.

Οι προσφορές απαιτείται, επί ποινή αποκλεισμού, να δίδονται για το σύνολο των προς προμήθεια ειδών και να περιλαμβάνουν ανάλυση τιμήματος ανά αγαθό/είδος.

Η σύμβαση θα ανατεθεί με κριτήριο κατακύρωσης την πλέον συμφέρουσα από οικονομική άποψη προσφορά, αποκλειστικά βάσει τιμής (χαμηλότερη τιμή), η οποία θα προκύπτει από το μεγαλύτερο ποσοστό έκπτωσης επί τοις εκατό (%) στην τιμή των προσφερόμενων ειδών, βάσει της τιμής αναφοράς που αναφέρεται στον πίνακα παρ. 1.3.1, για κάθε είδος, πλην των αγαθών (νωπών ή κατεψυγμένων οπωροκηπευτικών, κρεάτων, πουλερικών, ιχθύων και ελαιολάδων) που υπάγονται στο πεδίο εφαρμογής του άρθρου 13, ν. 3438/2006 (ΦΕΚ Α' 33/14.02.2006), των οποίων η προσφερόμενη τιμή θα προκύπτει από το μεγαλύτερο ποσοστό έκπτωσης επί τοις εκατό (%) στη νόμιμα διαμορφούμενη κάθε φορά μέση τιμή λιανικής πώλησης του είδους την ημέρα παράδοσής του, σύμφωνα με το Δελτίο Πιστοποίησης Τιμών ανά κατηγορία που εκδίδεται από την αρμόδια Υπηρεσία της Περιφέρειας.

Οι προσφερόμενες τιμές αναπροσαρμόζονται σύμφωνα με τα αναλυτικώς οριζόμενα στην παράγραφο 5.8 της παρούσας.

Ως απαράδεκτες θα απορρίπτονται προσφορές στις οποίες: α) δεν δίνεται τιμή σε ΕΥΡΩ ή που καθορίζεται σχέση ΕΥΡΩ προς ξένο νόμισμα, β) δεν προκύπτει με σαφήνεια η προσφερόμενη τιμή, με την επιφύλαξη του άρθρου 102 του ν. 4412/2016 και γ) η τιμή υπερβαίνει τον προϋπολογισμό, όπως αυτός έχει καθοριστεί, ανά περίπτωση και τεκμηριώνεται από την αναθέτουσα αρχή, στην παρ. 1.3.1 της παρούσας διακήρυξης.

2.4.5 Χρόνος ισχύος των αιτήσεων συμμετοχής (Α' Στάδιο) και των προσφορών (Β' Στάδιο)

Οι υποβαλλόμενες αιτήσεις συμμετοχής στο Α' Στάδιο και ακολούθως ως προς τους οικονομικούς φορείς που προεπιλεγούν κατά το Β' Στάδιο, οι προσφορές ισχύουν και δεσμεύουν τους οικονομικούς φορείς για διάστημα δώδεκα (12) μηνών από την επόμενη της καταληκτικής ημερομηνίας υποβολής των αιτήσεων συμμετοχής.



Αίτηση συμμετοχής ή και προσφορά η οποία ορίζει χρόνο ισχύος μικρότερο από τον ανωτέρω προβλεπόμενο απορρίπτεται ως μη κανονική.

Η ισχύς των αιτήσεων συμμετοχής και των προσφορών μπορεί να παρατείνεται εγγράφως, εφόσον τούτο ζητηθεί από την αναθέτουσα αρχή, πριν από τη λήξη της, με αντίστοιχη παράταση της εγγυητικής επιστολής συμμετοχής σύμφωνα με τα οριζόμενα στο άρθρο 72 παρ. 1 του ν. 4412/2016 και την παράγραφο 2.2.2. της παρούσας, κατ' ανώτατο όριο για χρονικό διάστημα ίσο με την προβλεπόμενη ως άνω αρχική διάρκεια. Σε περίπτωση αιτήματος της αναθέτουσας αρχής για παράταση της ισχύος της προσφοράς, για τους οικονομικούς φορείς, που αποδέχτηκαν την παράταση, πριν τη λήξη ισχύος των προσφορών τους, οι προσφορές ισχύουν και τους δεσμεύουν για το επιπλέον αυτό χρονικό διάστημα.

Μετά τη λήξη και του παραπάνω ανώτατου ορίου χρόνου παράτασης ισχύος της προσφοράς, τα αποτελέσματα της διαδικασίας ανάθεσης ματαιώνονται, εκτός αν η αναθέτουσα αρχή κρίνει, κατά περίπτωση, αιτιολογημένα, ότι η συνέχιση της διαδικασίας εξυπηρετεί το δημόσιο συμφέρον, οπότε οι οικονομικοί φορείς που συμμετέχουν στη διαδικασία μπορούν να επιλέξουν είτε να παρατείνουν την προσφορά και την εγγύηση συμμετοχής τους, εφόσον τους ζητηθεί πριν την πάροδο του ανωτέρω ανώτατου ορίου παράτασης της προσφοράς τους είτε όχι. Στην τελευταία περίπτωση, η διαδικασία συνεχίζεται με όσους παρέτειναν τις προσφορές τους και αποκλείονται οι λοιποί οικονομικοί φορείς.

Σε περίπτωση που λήξει ο χρόνος ισχύος των προσφορών και δεν ζητηθεί παράταση της προσφοράς, η αναθέτουσα αρχή δύναται με αιτιολογημένη απόφασή της, εφόσον η εκτέλεση της σύμβασης εξυπηρετεί το δημόσιο συμφέρον, να ζητήσει εκ των υστέρων από τους οικονομικούς φορείς που συμμετέχουν στη διαδικασία να παρατείνουν την προσφορά τους.

2.4.6 Λόγοι απόρριψης αιτήσεων συμμετοχής (Α' Στάδιο) και προσφορών (Β' Στάδιο)

2.4.6.1 Η αναθέτουσα αρχή με βάση τα αποτελέσματα του ελέγχου και της αξιολόγησης των αιτήσεων συμμετοχής, απορρίπτει, σε κάθε περίπτωση, αίτηση συμμετοχής:

α) η οποία δεν υποβάλλεται εμπρόθεσμα, με τον τρόπο και με το περιεχόμενο που ορίζεται πιο πάνω και συγκεκριμένα στους όρους 2.4.1 (Γενικοί όροι υποβολής Αιτήσεων Συμμετοχής - Α' στάδιο και Προσφορών - Β' στάδιο), 2.4.2 (Χρόνος και Τρόπος υποβολής αιτήσεων συμμετοχής - Α' στάδιο και προσφορών - Β' στάδιο), β) η οποία περιέχει ατελείς, ελλείψεις, ασαφείς ή λανθασμένες πληροφορίες ή τεκμηρίωση, συμπεριλαμβανομένων των πληροφοριών που περιέχονται στο ΕΕΕΣ, εφόσον αυτές δεν επιδέχονται συμπλήρωση ή διόρθωση ή εφόσον επιδέχονται συμπλήρωση ή διόρθωση, δεν έχουν αποκατασταθεί κατά την αποσαφήνιση και την συμπλήρωσή της σύμφωνα με τον όρο 3.1.1 (Ηλεκτρονική αποσφράγιση και αξιολόγηση αιτήσεων συμμετοχής - Α' Στάδιο) της παρούσας, γ) για την οποία ο υποψήφιος δεν έχει παράσχει τις απαιτούμενες εξηγήσεις, εντός της προκαθορισμένης προθεσμίας ή η εξήγηση δεν είναι αποδεκτή από την αναθέτουσα αρχή σύμφωνα με τον όρο 3.1.1 (Ηλεκτρονική αποσφράγιση και αξιολόγηση αιτήσεων συμμετοχής - Α' Στάδιο) της παρούσας και το άρθρο 102 του ν. 4412/2016, δ) η οποία είναι εναλλακτική αίτηση, ε) η οποία υποβάλλεται από υποψήφιο που έχει υποβάλει δύο ή περισσότερες αιτήσεις συμμετοχής, στ) η οποία είναι υπό αίρεση.

2.4.6.2 Η αναθέτουσα αρχή με βάση τα αποτελέσματα του ελέγχου και της αξιολόγησης των προσφορών, απορρίπτει, σε κάθε περίπτωση, προσφορά:

α) η οποία αποκλίνει από अपαράβατους όρους περί σύνταξης και υποβολής της προσφοράς, ή δεν υποβάλλεται εμπρόθεσμα, με τον τρόπο και με το περιεχόμενο που ορίζεται στις παραγράφους 2.4.1 (Γενικοί όροι υποβολής Αιτήσεων Συμμετοχής (Α' στάδιο) και Προσφορών (Β' στάδιο), 2.4.2. (Χρόνος και Τρόπος υποβολής αιτήσεων συμμετοχής (Α' στάδιο) και προσφορών (Β' στάδιο), 2.4.3. (Περιεχόμενο φακέλων δικαιολογητικών συμμετοχής, τεχνικής προσφοράς), 2.4.4. (Περιεχόμενο φακέλου οικονομικής προσφοράς, τρόπος σύνταξης και υποβολής οικονομικών προσφορών), 2.4.5. (Χρόνος ισχύος των Αιτήσεων συμμετοχής – Α' Στάδιο και των προσφορών - Β' Στάδιο), 3.1.2 (Ηλεκτρονική αποσφράγιση και αξιολόγηση προσφορών (Β' Στάδιο)), 3.2 (Πρόσκληση υποβολής δικαιολογητικών προσωρινού αναδόχου) της παρούσας.



β) η οποία περιέχει ατελείς, ελλιπείς, ασαφείς ή λανθασμένες πληροφορίες ή τεκμηρίωση, συμπεριλαμβανομένων των πληροφοριών που περιέχονται στο ΕΕΕΣ, εφόσον αυτές δεν επιδέχονται συμπλήρωση, διόρθωση, αποσαφήνιση ή διευκρίνιση, ή, εφόσον επιδέχονται δεν έχουν αποκατασταθεί από τον προσφέροντα, εντός της προκαθορισμένης προθεσμίας, σύμφωνα με το άρθρο 102 του ν. 4412/2016 και την παρ. 3.1.2(Ηλεκτρονική αποσφράγιση και αξιολόγηση προσφορών (Β' Στάδιο)) της παρούσας,

γ) για την οποία ο προσφέρων δεν έχει παράσχει τις απαιτούμενες εξηγήσεις, εντός της προκαθορισμένης προθεσμίας ή η εξήγηση δεν είναι αποδεκτή από την αναθέτουσα αρχή, σύμφωνα με την παρ. 3.1.2. (Ηλεκτρονική αποσφράγιση και αξιολόγηση προσφορών (Β' Στάδιο)), της παρούσας και τα άρθρα 102 και 103 του ν. 4412/2016,

δ) η οποία είναι εναλλακτική προσφορά,

ε) η οποία υποβάλλεται από έναν προσφέροντα που έχει υποβάλει δύο ή περισσότερες προσφορές. Ο περιορισμός αυτός ισχύει, υπό τους όρους της παραγράφου 2.2.3.4 περ. γ της παρούσας (περ. γ' της παρ. 4 του άρθρου 73 του ν. 4412/2016) και στην περίπτωση ενώσεων οικονομικών φορέων με κοινά μέλη, καθώς και στην περίπτωση οικονομικών φορέων που συμμετέχουν είτε αυτοτελώς είτε ως μέλη ενώσεων.

στ) η οποία είναι υπό αίρεση,

ζ) η οποία θέτει όρο αναπροσαρμογής, που δεν συμβαδίζει με την παρ. 9, άρθρου 53, ν. 4412/2016,

η) για την οποία ο προσφέρων δεν παρείχε, εντός αποκλειστικής προθεσμίας είκοσι (20) ημερών από την κοινοποίηση σε αυτόν σχετικής πρόσκλησης της αναθέτουσας αρχής, εξηγήσεις αναφορικά με την τιμή ή το κόστος που προτείνει σε αυτήν στην περίπτωση που η προσφορά του φαίνεται ασυνήθιστα χαμηλή σε σχέση με τα αγαθά, σύμφωνα με την παρ. 1 του άρθρου 88 του ν.4412/2016,

θ) εφόσον διαπιστωθεί ότι είναι ασυνήθιστα χαμηλή διότι δε συμμορφώνεται με τις ισχύουσες υποχρεώσεις της παρ. 2 του άρθρου 18 του ν.4412/2016,

ι) η οποία παρουσιάζει αποκλίσεις ως προς τους όρους και τις τεχνικές προδιαγραφές της σύμβασης,

ια) η οποία παρουσιάζει ελλείψεις ως προς τα δικαιολογητικά που ζητούνται από τα έγγραφα της παρούσας διακήρυξης, εφόσον αυτές δεν θεραπευτούν από τον προσφέροντα με την υποβολή ή τη συμπλήρωσή τους, εντός της προκαθορισμένης προθεσμίας σύμφωνα με τα άρθρα 102 και 103 του ν.4412/2016,

ιβ) εάν από τα δικαιολογητικά του άρθρου 103 του ν. 4412/2016, που προσκομίστηκαν από τον προσωρινό ανάδοχο, δεν αποδεικνύεται η μη συνδρομή των λόγων αποκλεισμού των άρθρων 73 και 74 του ν. 4412/2016 ή η πλήρωση μιας ή περισσότερων από τις απαιτήσεις των κριτηρίων ποιοτικής επιλογής, σύμφωνα με την παρ. 1 και τα άρθρα 75 του ν.4412/2016, περί κριτηρίων επιλογής,

ιγ) εάν κατά τον έλεγχο των δικαιολογητικών του άρθρου 103 του ν.4412/2016, διαπιστωθεί ότι τα στοιχεία που δηλώθηκαν, σύμφωνα με το άρθρο 79 του ν. 4412/2016 είναι εκ προθέσεως απατηλά, ή ότι έχουν υποβληθεί πλαστά αποδεικτικά στοιχεία.



3. ΔΙΕΝΕΡΓΕΙΑ ΔΙΑΔΙΚΑΣΙΑΣ - ΑΞΙΟΛΟΓΗΣΗ ΠΡΟΣΦΟΡΩΝ

3.1 Αποσφράγιση και αξιολόγηση αιτήσεων συμμετοχής (Α' στάδιο) και προσφορών (Β'στάδιο)

3.1.1 Ηλεκτρονική αποσφράγιση και αξιολόγηση αιτήσεων συμμετοχής (Α' Στάδιο)

Το πιστοποιημένο στο ΕΣΗΔΗΣ, για την αποσφράγιση των αιτήσεων συμμετοχής αρμόδιο όργανο της Αναθέτουσας Αρχής, ήτοι η επιτροπή διενέργειας/επιτροπή αξιολόγησης, **εφεξής Επιτροπή Διαγωνισμού**, προβαίνει στην έναρξη της διαδικασίας ηλεκτρονικής αποσφράγισης των φακέλων των αιτήσεων συμμετοχής, ακολουθώντας σύμφωνα με την παρ. 3, άρθρου 100, Ν.4412/2016 τα εξής στάδια:

(α) Ηλεκτρονική Αποσφράγιση του (υπό)φακέλου «Δικαιολογητικά Αίτησης Συμμετοχής» Α' Στάδιο) την 11/10/2024 και ώρα 10:00:00 χωρίς να παρέχεται πρόσβαση στα υποβληθέντα στοιχεία των υποψηφίων προς τους λοιπούς υποψηφίους, καθώς στο στάδιο αυτό και μέχρι την έκδοση και κοινοποίηση Απόφασης από την αναθέτουσα αρχή, τα στοιχεία των αιτήσεων συμμετοχής που αποσφραγίζονται είναι προσβάσιμα μόνο στα μέλη της Επιτροπής Διαγωνισμού και την Αναθέτουσα Αρχή.

(β) Αξιολόγηση του περιεχομένου του φακέλου και της κάλυψης των κριτήριων ποιοτικής επιλογής (διαδικασία προεπιλογής).

Ειδικότερα, η Επιτροπή Διαγωνισμού προβαίνει αρχικά στον έλεγχο των δικαιολογητικών των αιτήσεων συμμετοχής. Η αξιολόγηση γίνεται σύμφωνα με τους όρους της παρούσας και η διαδικασία αξιολόγησης ολοκληρώνεται με την καταχώριση σε πρακτικό των αιτούμενων συμμετοχής, των αποτελεσμάτων του ελέγχου και της αξιολόγησης των δικαιολογητικών των αιτήσεων συμμετοχής. Εάν τα υποβληθέντα στοιχεία είναι ελλιπή ή δεν ικανοποιούν τους όρους της παρούσας, η Επιτροπή Διαγωνισμού συντάσσει πρακτικό, με το οποίο εισηγείται τον αποκλεισμό των υποψήφιων που δεν ικανοποιούν τους σχετικούς όρους της παρούσας Πρόσκλησης. Στη συνέχεια εκδίδεται από την αναθέτουσα αρχή απόφαση, με την οποία εγκρίνονται τα ανωτέρω πρακτικά. Η απόφαση απόρριψης της αίτησης συμμετοχής του παρόντος εδαφίου εκδίδεται πριν από την έκδοση οποιασδήποτε άλλης απόφασης και κοινοποιείται σε όλους τους συμμετέχοντες οικονομικούς φορείς, μέσω της λειτουργικότητας της «Επικοινωνίας» του ηλεκτρονικού διαγωνισμού στο ΕΣΗΔΗΣ στην οποία αναφέρονται υποχρεωτικά οι προθεσμίες για την αναστολή της σύναψης σύμβασης, σύμφωνα με τα άρθρα 360 έως 372 του ν. 4412/2016, μαζί με αντίγραφο όλων των πρακτικών της διαδικασίας ελέγχου και αξιολόγησης των αιτήσεων συμμετοχής. Κατά της εν λόγω απόφασης χωρεί προδικαστική προσφυγή, σύμφωνα με τα οριζόμενα στην παράγραφο 3.4 της παρούσας.

Η αναθέτουσα αρχή μπορεί να καλέσει τους υποψήφιους να συμπληρώσουν ή να διευκρινίσουν τα δικαιολογητικά που έχουν υποβληθεί, ή να διευκρινίσουν το περιεχόμενο της αίτησης συμμετοχής τους, σύμφωνα με το άρθρο 102 του ν. 4412/2016. Η αναθέτουσα αρχή, τηρώντας τις αρχές της ίσης μεταχείρισης και της διαφάνειας, ζητά από τους υποψήφιους οικονομικούς φορείς, όταν οι πληροφορίες ή η τεκμηρίωση που πρέπει να υποβάλλονται είναι ή εμφανίζονται ελλιπείς ή λανθασμένες, συμπεριλαμβανομένων εκείνων στο ΕΕΕΣ, ή όταν λείπουν συγκεκριμένα έγγραφα, να υποβάλλουν, να συμπληρώνουν, να αποσαφηνίζουν ή να ολοκληρώνουν τις σχετικές πληροφορίες ή τεκμηρίωση, εντός προθεσμίας όχι μικρότερης των δέκα (10) ημερών και όχι μεγαλύτερης των είκοσι (20) ημερών από την ημερομηνία κοινοποίησης σε αυτούς της σχετικής πρόσκλησης. Η συμπλήρωση ή η αποσαφήνιση ζητείται και γίνεται αποδεκτή υπό την προϋπόθεση ότι δεν τροποποιείται η αίτηση συμμετοχής του οικονομικού φορέα και ότι αφορά σε στοιχεία ή δεδομένα, των οποίων είναι αντικειμενικά εξακριβώσιμος ο προγενέστερος χαρακτήρας σε σχέση με το πέρας της καταληκτικής προθεσμίας παραλαβής των αιτήσεων συμμετοχής. Τα ανωτέρω ισχύουν κατ' αναλογία και για τυχόν ελλείπουσες δηλώσεις, υπό την προϋπόθεση ότι βεβαιώνουν γεγονότα αντικειμενικά εξακριβώσιμα.

3.1.2 Ηλεκτρονική αποσφράγιση και αξιολόγηση προσφορών (Β'στάδιο)

Μετά την οριστικοποίηση του Α' Σταδίου κατά την παρ. 3.4 της παρούσας, και την υποβολή της προσφοράς Β' Σταδίου κατόπιν της αποστολής πρόσκλησης κατά την παρ. 2.4.2.1 της παρούσας προς τους προεπιλεγέντες οικονομικούς φορείς, διενεργείται η Ηλεκτρονική Αποσφράγιση του (υπό)φακέλου



«Δικαιολογητικά Συμμετοχής-Τεχνική Προσφορά» και του (υποφακέλου) «Οικονομική Προσφορά», την ημερομηνία και ώρα που θα προσδιορίσει η Αναθέτουσα Αρχή στην ανωτέρω πρόσκληση. Στο στάδιο αυτό τα στοιχεία των προσφορών που αποσφραγίζονται είναι προσβάσιμα μόνο στα μέλη της Επιτροπής Διαγωνισμού και την Αναθέτουσα Αρχή. Το πιστοποιημένο στο ΕΣΗΔΗΣ, για την αποσφράγιση των αιτήσεων συμμετοχής αρμόδιο όργανο της Αναθέτουσας Αρχής, ήτοι η Επιτροπή Διαγωνισμού, προβαίνει στην έναρξη της διαδικασίας ηλεκτρονικής αποσφράγισης των φακέλων των προσφορών, που υποβάλλονται από τους προεπιλεγέντες κατά το Α' στάδιο οικονομικούς φορείς, κατά το άρθρο 100 του ν. 4412/2016, ακολουθώντας τα εξής στάδια:

(α) Η Επιτροπή Διαγωνισμού εξετάζει αρχικά την προσκόμιση της εγγύησης συμμετοχής, σύμφωνα με την παράγραφο 1 του άρθρου 72. Σε περίπτωση παράλειψης προσκόμισης, είτε της εγγύησης συμμετοχής ηλεκτρονικής έκδοσης, μέχρι την καταληκτική ημερομηνία υποβολής προσφορών, είτε του πρωτοτύπου της έντυπης εγγύησης συμμετοχής, μέχρι την ημερομηνία και ώρα αποσφράγισης, η Επιτροπή Διαγωνισμού συντάσσει πρακτικό στο οποίο εισηγείται την απόρριψη της προσφοράς ως απαράδεκτης. Στη συνέχεια εκδίδεται από την αναθέτουσα αρχή απόφαση, με την οποία επικυρώνεται το ανωτέρω πρακτικό. Η απόφαση απόρριψης της προσφοράς του παρόντος εδαφίου εκδίδεται πριν από την έκδοση οποιασδήποτε άλλης απόφασης σχετικά με την αξιολόγηση των προσφορών του Β' Σταδίου και κοινοποιείται σε όλους τους προσφέροντες, μέσω της λειτουργικότητας της «Επικοινωνίας» του ηλεκτρονικού διαγωνισμού στο ΕΣΗΔΗΣ.

Κατά της εν λόγω απόφασης χωρεί προδικαστική προσφυγή, σύμφωνα με τα οριζόμενα στην παράγραφο 3.4 της παρούσας.

Η αναθέτουσα αρχή επικοινωνεί με τους φορείς που φέρονται να έχουν εκδώσει τις εγγυητικές επιστολές, προκειμένου να διαπιστώσει την εγκυρότητά τους.

(β) Η Επιτροπή Διαγωνισμού προβαίνει αρχικά στον έλεγχο των δικαιολογητικών συμμετοχής και εν συνεχεία στην αξιολόγηση των τεχνικών προσφορών των προσφερόντων, των οποίων τα δικαιολογητικά συμμετοχής έκρινε πλήρη. Η αξιολόγηση γίνεται σύμφωνα με τους όρους της παρούσας και η διαδικασία αξιολόγησης ολοκληρώνεται με την καταχώριση σε πρακτικό των προσφερόντων, των αποτελεσμάτων του ελέγχου και της αξιολόγησης των δικαιολογητικών συμμετοχής και των τεχνικών προσφορών

(γ) Στη συνέχεια η Επιτροπή Διαγωνισμού προβαίνει στην αξιολόγηση των οικονομικών προσφορών των προσφερόντων, των οποίων τα δικαιολογητικά συμμετοχής και η τεχνική προσφορά κρίθηκαν αποδεκτά, συντάσσει πρακτικό στο οποίο καταχωρίζονται οι οικονομικές προσφορές κατά σειρά μειοδοσίας και εισηγείται αιτιολογημένα την αποδοχή ή απόρριψή τους, την κατάταξη των προσφορών και την ανάδειξη του των προσωρινού/ών αναδόχου/ων.

Εάν οι προσφορές φαίνονται ασυνήθιστα χαμηλές σε σχέση με το αντικείμενο της σύμβασης, η αναθέτουσα αρχή απαιτεί από τους οικονομικούς φορείς, μέσω της λειτουργικότητας της «Επικοινωνίας» του ηλεκτρονικού διαγωνισμού στο ΕΣΗΔΗΣ, να εξηγήσουν την τιμή ή το κόστος που προτείνουν στην προσφορά τους, εντός αποκλειστικής προθεσμίας, κατά ανώτατο όριο είκοσι (20) ημερών από την κοινοποίηση της σχετικής πρόσκλησης. Στην περίπτωση αυτή εφαρμόζονται τα άρθρα 88 και 89 ν. 4412/2016. Εάν τα παρεχόμενα στοιχεία δεν εξηγούν κατά τρόπο ικανοποιητικό το χαμηλό επίπεδο της τιμής ή του κόστους που προτείνεται, η προσφορά απορρίπτεται ως μη κανονική. Σε κάθε περίπτωση η κρίση της Α.Α. σχετικά με τις ασυνήθιστα χαμηλές προσφορές και την αποδοχή ή όχι των σχετικών εξηγήσεων εκ μέρους των προσφερόντων, ενσωματώνεται στην κατωτέρω ενιαία απόφαση.

Στην περίπτωση ισότιμων προσφορών η αναθέτουσα αρχή διενεργεί κλήρωση μεταξύ των οικονομικών φορέων που υπέβαλαν ισότιμες προσφορές για την κατάταξη αυτών κατά σειρά μειοδοσίας. Η κλήρωση γίνεται ενώπιον της Επιτροπής του Διαγωνισμού και παρουσία των οικονομικών φορέων που υπέβαλαν τις ισότιμες προσφορές. Η κλήρωση γίνεται ενώπιον της Επιτροπής του Διαγωνισμού και παρουσία των οικονομικών φορέων που υπέβαλλαν τις ισότιμες προσφορές.

Στη συνέχεια, εφόσον το αποφαινόμενο όργανο της αναθέτουσας αρχής εγκρίνει τα ανωτέρω πρακτικά εκδίδεται απόφαση για τα αποτελέσματα του Β' Σταδίου («Δικαιολογητικά Συμμετοχής», «Τεχνική Προσφορά» και «Οικονομική Προσφορά»), και η αναθέτουσα αρχή προσκαλεί εγγράφως, μέσω της λειτουργικότητας της «Επικοινωνίας» του ηλεκτρονικού διαγωνισμού στο ΕΣΗΔΗΣ, τον/τους παραδεκτά συμμετέχων/οντες οικονομικό/ους φορέα/εις, στον/ους οποίο/ους πρόκειται να γίνει η κατακύρωση («προσωρινός/οί ανάδοχος/οι»), να υποβάλει/ουν τα δικαιολογητικά κατακύρωσης, σύμφωνα με όσα ορίζονται στο άρθρο 103 και την παράγραφο 3.2 της παρούσας, περί πρόσκλησης για υποβολή δικαιολογητικών. Η απόφαση έγκρισης των πρακτικών δεν κοινοποιείται στους προσφέροντες και ενσωματώνεται στην απόφαση κατακύρωσης.

Η αναθέτουσα αρχή μπορεί να καλέσει τους προσφέροντες να συμπληρώσουν ή να διευκρινίσουν τα δικαιολογητικά που έχουν υποβληθεί, ή να διευκρινίσουν το περιεχόμενο της προσφοράς τους, σύμφωνα με το άρθρο 102 του ν. 4412/2016. Η αναθέτουσα αρχή, τηρώντας τις αρχές της ίσης μεταχείρισης και της διαφάνειας, ζητά από τους προσφέροντες οικονομικούς φορείς, όταν οι πληροφορίες ή η τεκμηρίωση που πρέπει να υποβάλλονται είναι ή εμφανίζονται ελλιπείς ή λανθασμένες, ή όταν λείπουν συγκεκριμένα έγγραφα, να υποβάλλουν, να συμπληρώνουν, να αποσαφηνίζουν ή να ολοκληρώνουν τις σχετικές πληροφορίες ή τεκμηρίωση, εντός προθεσμίας όχι μικρότερης των δέκα (10) ημερών και όχι μεγαλύτερης των είκοσι (20) ημερών από την ημερομηνία κοινοποίησης σε αυτούς της σχετικής πρόσκλησης. Η συμπλήρωση ή η αποσαφήνιση ζητείται και γίνεται αποδεκτή υπό την προϋπόθεση ότι δεν τροποποιείται η προσφορά του οικονομικού φορέα και ότι αφορά σε στοιχεία ή δεδομένα, των οποίων είναι αντικειμενικά εξακριβώσιμος ο προγενέστερος χαρακτήρας σε σχέση με το πέρας της καταληκτικής προθεσμίας παραλαβής των προσφορών. Τα ανωτέρω ισχύουν κατ' αναλογία και για τυχόν ελλείπουσες δηλώσεις, υπό την προϋπόθεση ότι βεβαιώνουν γεγονότα αντικειμενικώς εξακριβώσιμα.

3.2 Πρόσκληση υποβολής δικαιολογητικών προσωρινού αναδόχου- Δικαιολογητικά προσωρινού αναδόχου

Μετά την αξιολόγηση των προσφορών, η αναθέτουσα αρχή αποστέλλει σχετική ηλεκτρονική πρόσκληση στον/ους προσφέροντα/ες, στον/ους οποίο/ους πρόκειται να γίνει η κατακύρωση («προσωρινό/ούς ανάδοχο/ους»), μέσω της λειτουργικότητας της «Επικοινωνίας» του ηλεκτρονικού διαγωνισμού στο ΕΣΗΔΗΣ, και τον/ους καλεί να υποβάλει/ουν εντός προθεσμίας δέκα (10) ημερών από την κοινοποίηση της σχετικής έγγραφης ειδοποίησης σε αυτόν/ους, τα αποδεικτικά έγγραφα νομιμοποίησης και τα πρωτότυπα ή αντίγραφα όλων των δικαιολογητικών που περιγράφονται στην παράγραφο 2.2.9.2. της παρούσας διακήρυξης, ως αποδεικτικά στοιχεία για τη μη συνδρομή των λόγων αποκλεισμού της παραγράφου 2.2.3 της διακήρυξης, καθώς και για την πλήρωση των κριτηρίων ποιοτικής επιλογής των παραγράφων 2.2.4 - 2.2.8 αυτής.

Ειδικότερα, το σύνολο των στοιχείων και δικαιολογητικών της ως άνω παραγράφου αποστέλλονται από αυτόν σε μορφή ηλεκτρονικών αρχείων με μορφότυπο PDF, σύμφωνα με τα ειδικώς οριζόμενα στην παράγραφο 2.4.2.5 της παρούσας.

Εντός της προθεσμίας υποβολής των δικαιολογητικών κατακύρωσης και το αργότερο έως την τρίτη εργάσιμη ημέρα από την καταληκτική ημερομηνία ηλεκτρονικής υποβολής των δικαιολογητικών κατακύρωσης, προσκομίζονται με ευθύνη του/των οικονομικού/ών φορέα/ων, στην αναθέτουσα αρχή, σε έντυπη μορφή και σε κλειστό φάκελο, στον οποίο αναγράφεται ο αποστολέας, τα στοιχεία του Διαγωνισμού και ως παραλήπτης η Επιτροπή Διαγωνισμού, τα στοιχεία και δικαιολογητικά, τα οποία απαιτείται να προσκομισθούν σε έντυπη μορφή (ως πρωτότυπα ή ακριβή αντίγραφα), σύμφωνα με τα προβλεπόμενα στις διατάξεις της ως άνω παραγράφου 2.4.2.5.

Αν δεν προσκομισθούν τα παραπάνω δικαιολογητικά ή υπάρχουν ελλείψεις σε αυτά που υποβλήθηκαν, η αναθέτουσα αρχή καλεί τον/τους προσωρινό/ούς ανάδοχο/χους να προσκομίσει/ουν τα ελλείποντα δικαιολογητικά ή να συμπληρώσει/ουν τα ήδη υποβληθέντα ή να παράσχει/ουν διευκρινίσεις με την έννοια



του άρθρου 102 του ν. 4412/2016, εντός δέκα (10) ημερών από την κοινοποίηση της σχετικής πρόσκλησης σε αυτόν.

Ο/οι προσωρινός/οί ανάδοχος/οι δύναται να υποβάλει/ουν αίτημα, μέσω της λειτουργικότητας της «Επικοινωνίας» του ηλεκτρονικού διαγωνισμού στο ΕΣΗΔΗΣ, προς την αναθέτουσα αρχή, για παράταση της ως άνω προθεσμίας, συνοδευόμενο από αποδεικτικά έγγραφα περί αίτησης χορήγησης δικαιολογητικών προσωρινού αναδόχου. Στην περίπτωση αυτή η αναθέτουσα αρχή παρατείνει την προθεσμία υποβολής αυτών, για όσο χρόνο απαιτηθεί για τη χορήγησή τους από τις αρμόδιες δημόσιες αρχές. Ο/Οι προσωρινός/οί ανάδοχος/οι μπορεί/ούν να αξιοποιεί/ούν τη δυνατότητα αυτή τόσο εντός της αρχικής προθεσμίας για την υποβολή δικαιολογητικών όσο και εντός της προθεσμίας για την προσκόμιση ελλειπόντων ή τη συμπλήρωση ήδη υποβληθέντων δικαιολογητικών κατά την έννοια του άρθρου 102 του ν. 4412/2016, ως ανωτέρω προβλέπεται. Η παρούσα ρύθμιση εφαρμόζεται αναλόγως και όταν η αναθέτουσα αρχή ζητήσει την προσκόμιση των δικαιολογητικών κατά τη διαδικασία αξιολόγησης των προσφορών ή αιτήσεων συμμετοχής και πριν από το στάδιο κατακύρωσης, κατ' εφαρμογή της διάταξης του πρώτου εδαφίου της παρ. 5 του άρθρου 79 του ν. 4412/2016, τηρουμένων των αρχών της ίσης μεταχείρισης και της διαφάνειας.

Απορρίπτεται η προσφορά του/των προσωρινού/ών αναδόχου/ων, [καταπίπτει υπέρ της αναθέτουσας αρχής η εγγύηση συμμετοχής του/ς και η κατακύρωση γίνεται στον/στους προσφέροντα/ντες που υπέβαλε/αν την αμέσως επόμενη πλέον συμφέρουσα από οικονομική άποψη προσφορά, τηρουμένης της ανωτέρω διαδικασίας, εάν:

- i) κατά τον έλεγχο των παραπάνω δικαιολογητικών διαπιστωθεί ότι τα στοιχεία που δηλώθηκαν με το Ευρωπαϊκό Ενιαίο Έγγραφο Σύμβασης (ΕΕΕΣ) είναι εκ προθέσεως απατηλά, ή έχουν υποβληθεί πλαστά αποδεικτικά στοιχεία, ή
- ii) δεν υποβληθούν στο προκαθορισμένο χρονικό διάστημα τα απαιτούμενα πρωτότυπα ή αντίγραφα των παραπάνω δικαιολογητικών, ή
- iii) από τα δικαιολογητικά που προσκομίσθηκαν νομίμως και εμπροθέσμως, δεν αποδεικνύεται η μη συνδρομή των λόγων αποκλεισμού σύμφωνα με τα άρθρα 2.2.3 (λόγοι αποκλεισμού) ή η πλήρωση μιας ή περισσότερων από τις απαιτήσεις των κριτηρίων ποιοτικής επιλογής σύμφωνα με τις παραγράφους 2.2.4 έως 2.2.8 (κριτήρια ποιοτικής επιλογής) της παρούσας,

Σε περίπτωση έγκαιρης και προσήκουσας ενημέρωσης της αναθέτουσας αρχής για μεταβολές στις προϋποθέσεις, τις οποίες ο προσωρινός ανάδοχος είχε δηλώσει με το Ευρωπαϊκό Ενιαίο Έγγραφο Σύμβασης (ΕΕΕΣ) ότι πληροί, οι οποίες μεταβολές επήλθαν ή για τις οποίες μεταβολές έλαβε γνώση μετά την δήλωση και μέχρι την ημέρα της σύναψης της σύμβασης (οψιγενείς μεταβολές), δεν καταπίπτει υπέρ της Αναθέτουσας Αρχής η εγγύηση συμμετοχής του.

Αν κανένας από τους προσφέροντες δεν υποβάλλει αληθή ή ακριβή δήλωση ή δεν προσκομίσει ένα ή περισσότερα από τα απαιτούμενα έγγραφα και δικαιολογητικά ή δεν αποδείξει ότι α) δεν βρίσκεται σε μία από τις καταστάσεις της παραγράφου 2.2.3 της παρούσας διακήρυξης και β) πληροί τα σχετικά κριτήρια ποιοτικής επιλογής τα οποία έχουν καθοριστεί σύμφωνα με τις παραγράφους 2.2.4 -2.2.8 της παρούσας διακήρυξης, η διαδικασία ματαιώνεται.

Η διαδικασία ελέγχου των παραπάνω δικαιολογητικών ολοκληρώνεται με τη σύνταξη πρακτικού από την Επιτροπή του Διαγωνισμού, στο οποίο αναγράφεται η τυχόν συμπλήρωση δικαιολογητικών σύμφωνα με όσα ορίζονται ανωτέρω (παράγραφος 3.1.2.) και τη διαβίβασή του στο αποφαινόμενο όργανο της αναθέτουσας αρχής για τη λήψη απόφασης είτε για την κατακύρωση της σύμβασης είτε για τη ματαίωση της διαδικασίας.

3.3 Κατακύρωση - σύναψη συμφωνίας-πλαίσιο

3.3.1 Τα αποτελέσματα του ελέγχου των παραπάνω δικαιολογητικών Σταδίου Β' και της εισήγησης της Επιτροπής επικυρώνονται με την απόφαση κατακύρωσης, στην οποία ενσωματώνεται η απόφαση έγκρισης



των πρακτικών των περ. α & β της παρ. 2 του άρθρου 100 του ν. 4412/2016 (περί αξιολόγησης των δικαιολογητικών συμμετοχής, της τεχνικής και της οικονομικής προσφοράς).

Η αναθέτουσα αρχή κοινοποιεί, μέσω της λειτουργικότητας της «Επικοινωνίας, σε όλους τους οικονομικούς φορείς που έλαβαν μέρος στη διαδικασία ανάθεσης της συμφωνίας-πλαίσιο, (εκτός από όσους αποκλείστηκαν οριστικά κατά το Α' Στάδιο ή δυνάμει της παρ. 1 του άρθρου 72 του ν. 4412/2016) την απόφαση κατακύρωσης, στην οποία αναφέρονται υποχρεωτικά οι προθεσμίες για την αναστολή της σύναψης σύμβασης, σύμφωνα με τα άρθρα 360 έως 372 του ν. 4412/2016, μαζί με αντίγραφο όλων των πρακτικών της διαδικασίας ελέγχου και αξιολόγησης των προσφορών, και επιπλέον αναρτά τα δικαιολογητικά του/των προσωρινού/ών αναδόχου/ων στα «Συνημμένα Ηλεκτρονικού Διαγωνισμού».

Μετά την έκδοση και κοινοποίηση της απόφασης κατακύρωσης, οι προσφέροντες λαμβάνουν γνώση των λοιπών συμμετεχόντων στη διαδικασία και των στοιχείων που υποβλήθηκαν από αυτούς, με ενέργειες της αναθέτουσας αρχής. Κατά της απόφασης κατακύρωσης χωρεί προδικαστική προσφυγή ενώπιον της Ε.Α.ΔΗ.ΣΥ. σύμφωνα με την παράγραφο 3.4 της παρούσας. Δεν επιτρέπεται η άσκηση άλλης διοικητικής προσφυγής κατά της ανωτέρω απόφασης.

3.3.2 Η απόφαση κατακύρωσης καθίσταται οριστική, εφόσον συντρέξουν οι ακόλουθες προϋποθέσεις σωρευτικά:

α) κοινοποιηθεί η απόφαση κατακύρωσης σε όλους τους οικονομικούς φορείς που δεν έχουν αποκλειστεί οριστικά

β) παρέλθει άπρακτη η προθεσμία άσκησης προδικαστικής προσφυγής ή σε περίπτωση άσκησης, παρέλθει άπρακτη η προθεσμία άσκησης αίτησης αναστολής κατά της απόφασης της Ε.Α.ΔΗ.ΣΥ. και σε περίπτωση άσκησης αίτησης αναστολής κατά της απόφασης της ΑΕΠΠ, εκδοθεί απόφαση επί της αίτησης, με την επιφύλαξη της χορήγησης προσωρινής διαταγής, σύμφωνα με όσα ορίζονται στο τελευταίο εδάφιο της παρ. 4 του άρθρου 372 του ν.4412/2016,

γ) ολοκληρωθεί επιτυχώς ο προσυμβατικός έλεγχος από το Ελεγκτικό Συνέδριο, σύμφωνα με τα άρθρα 324 έως 327 του ν. 4700/2020, εφόσον απαιτείται,

και

δ) ο/οι προσωρινός/οί ανάδοχος/οι, υποβάλλει/ουν, στην περίπτωση που απαιτείται και έπειτα από σχετική πρόσκληση, υπεύθυνη δήλωση, που υπογράφεται σύμφωνα με όσα ορίζονται στο άρθρο 79Α του ν. 4412/2016, στην οποία δηλώνεται ότι, δεν έχουν επέλθει στο πρόσωπό του οψιγενείς μεταβολές κατά την έννοια του άρθρου 104 του ν. 4412/2016 και μόνον στην περίπτωση του προσυμβατικού ελέγχου ή της άσκησης προδικαστικής προσφυγής κατά της απόφασης κατακύρωσης. Η υπεύθυνη δήλωση ελέγχεται από την αναθέτουσα αρχή και μνημονεύεται στο συμφωνητικό. Εφόσον δηλωθούν οψιγενείς μεταβολές, η δήλωση ελέγχεται από την Επιτροπή Διαγωνισμού, η οποία εισηγείται προς το αρμόδιο αποφαινόμενο όργανο.

Μετά από την οριστικοποίηση της απόφασης κατακύρωσης η αναθέτουσα αρχή προσκαλεί τον/τους ανάδοχο/ους, μέσω της λειτουργικότητας της «Επικοινωνίας» του ηλεκτρονικού διαγωνισμού στο ΕΣΗΔΗΣ, να προσέλθει/ουν για υπογραφή του συμφωνητικού της συμφωνίας-πλαίσιο, θέτοντάς του/τους προθεσμία δεκαπέντε (15) ημερών από την κοινοποίηση της σχετικής ειδικής πρόσκλησης. Η συμφωνία-πλαίσιο θεωρείται συναφθείσα με την κοινοποίηση της πρόσκλησης του προηγούμενου εδαφίου στον/στους ανάδοχο/ους.

Πριν την υπογραφή της συμφωνίας-πλαίσιο υποβάλλεται η Υπεύθυνη δήλωση της κοινής απόφασης των Υπουργών Ανάπτυξης και Επικρατείας 20977/23-8-2007 (Β' 1673) «Δικαιολογητικά για την τήρηση των μητρώων του ν. 3310/2005 όπως τροποποιήθηκε με το ν. 3414/2005».

Στην περίπτωση που ο/οι ανάδοχος/οι δεν προσέλθει/ουν να υπογράψει/ουν το ως άνω συμφωνητικό μέσα στην τεθείσα προθεσμία, με την επιφύλαξη αντικειμενικών λόγων ανωτέρας βίας, κηρύσσεται/ονται έκπτωτος/οι, καταπίπτει υπέρ της αναθέτουσας αρχής η εγγυητική επιστολή συμμετοχής του και ακολουθείται η ίδια, ως άνω διαδικασία, για τον προσφέροντα που υπέβαλε την αμέσως επόμενη πλέον



συμφέρουσα από οικονομική άποψη προσφορά. Αν κανένας από τους προσφέροντες δεν προσέλθει για την υπογραφή του συμφωνητικού, η διαδικασία ανάθεσης ματαιώνεται σύμφωνα με την παράγραφο 3.5 της παρούσας διακήρυξης. Στην περίπτωση αυτή, η αναθέτουσα αρχή μπορεί να αναζητήσει αποζημίωση, πέρα από την καταπίπτουσα εγγυητική επιστολή, ιδίως δυνάμει των άρθρων 197 και 198 ΑΚ.

Εάν η αναθέτουσα αρχή δεν απευθύνει την ειδική πρόσκληση για την υπογραφή του συμφωνητικού εντός χρονικού διαστήματος εξήντα (60) ημερών από την οριστικοποίηση της απόφασης κατακύρωσης, με την επιφύλαξη της ύπαρξης επιτακτικού λόγου δημόσιου συμφέροντος ή αντικειμενικών λόγων ανωτέρας βίας, ο/οι ανάδοχος/οι δικαιούται/νται να απέχει/ουν από την υπογραφή του συμφωνητικού, χωρίς να εκπέσει η εγγύηση συμμετοχής του/τους καθώς και να αναζητήσει/θουν αποζημίωση ιδίως δυνάμει των άρθρων 197 και 198 ΑΚ.

3.4 Προδικαστικές Προσφυγές - Προσωρινή και οριστική Δικαστική Προστασία

Α. Κάθε ενδιαφερόμενος, ο οποίος έχει ή είχε συμφέρον να του ανατεθεί η συγκεκριμένη δημόσια σύμβαση και έχει υποστεί ή ενδέχεται να υποστεί ζημία από εκτελεστή πράξη ή παράλειψη της αναθέτουσας αρχής κατά παράβαση της ενωσιακής ή εσωτερικής νομοθεσίας στον τομέα των δημοσίων συμβάσεων, έχει δικαίωμα να προσφύγει στην Ενιαία Αρχή Δημοσίων Συμβάσεων (Ε.Α.ΔΗ.ΣΥ.), σύμφωνα με τα ειδικότερα οριζόμενα στα άρθρα 346 επ. ν. 4412/2016 και 1 επ. του π.δ. 39/2017, στρεφόμενος με προδικαστική προσφυγή, κατά πράξης ή παράλειψης της αναθέτουσας αρχής, προσδιορίζοντας ειδικώς τις νομικές και πραγματικές αιτιάσεις που δικαιολογούν το αίτημά του.

Σε περίπτωση προσφυγής κατά πράξης της αναθέτουσας αρχής, η προθεσμία για την άσκηση της προδικαστικής προσφυγής είναι:

(α) δέκα (10) ημέρες από την κοινοποίηση της προσβαλλόμενης πράξης στον ενδιαφερόμενο οικονομικό φορέα αν η πράξη κοινοποιήθηκε με ηλεκτρονικά μέσα ή

(β) δεκαπέντε (15) ημέρες από την κοινοποίηση της προσβαλλόμενης πράξης σε αυτόν αν χρησιμοποιήθηκαν άλλα μέσα επικοινωνίας, άλλως

(γ) δέκα (10) ημέρες από την πλήρη, πραγματική ή τεκμαιρόμενη, γνώση της πράξης που βλάπτει τα συμφέροντα του ενδιαφερόμενου οικονομικού φορέα. Ειδικά για την άσκηση προσφυγής κατά προκήρυξης, η πλήρης γνώση αυτής τεκμαίρεται μετά την πάροδο δεκαπέντε (15) ημερών από τη δημοσίευση στο ΚΗΜΔΗΣ.

Σε περίπτωση παράλειψης που αποδίδεται στην αναθέτουσα αρχή, η προθεσμία για την άσκηση της προδικαστικής προσφυγής είναι δεκαπέντε (15) ημέρες από την επομένη της συντέλεσης της προσβαλλόμενης παράλειψης.

Οι προθεσμίες ως προς την υποβολή των προδικαστικών προσφυγών και των παρεμβάσεων αρχίζουν την επομένη της ημέρας της προαναφερθείσας κατά περίπτωση κοινοποίησης ή γνώσης και λήγουν όταν περάσει ολόκληρη η τελευταία ημέρα και ώρα 23:59:59 και, αν αυτή είναι εξαιρετέα ή Σάββατο, όταν περάσει ολόκληρη η επόμενη εργάσιμη ημέρα και ώρα 23:59:59.

Η προδικαστική προσφυγή συντάσσεται υποχρεωτικά με τη χρήση του τυποποιημένου εντύπου του Παραρτήματος Ι του π.δ/τος 39/2017 και κατατίθεται ηλεκτρονικά μέσω της λειτουργικότητας «Επικοινωνία» στην ηλεκτρονική περιοχή του συγκεκριμένου διαγωνισμού, επιλέγοντας την ένδειξη «Προδικαστική Προσφυγή» σύμφωνα με το άρθρο 18 της Κ.Υ.Α. Προμήθειες και Υπηρεσίες.

Για το παραδεκτό της άσκησης της προδικαστικής προσφυγής κατατίθεται παράβολο από τον προσφεύγοντα υπέρ του Ελληνικού Δημοσίου, σύμφωνα με όσα ορίζονται στο άρθρο 363 του ν. 4412/2016. Η επιστροφή του παραβόλου στον προσφεύγοντα γίνεται: α) σε περίπτωση ολικής ή μερικής αποδοχής της προσφυγής του, β) όταν η αναθέτουσα αρχή ανακαλεί την προσβαλλόμενη πράξη ή προβαίνει στην οφειλόμενη ενέργεια πριν από την έκδοση της απόφασης της Ε.Α.ΔΗ.ΣΥ επί της προσφυγής, γ) σε περίπτωση

παραίτησης του προσφεύγοντος από την προσφυγή του έως και δέκα (10) ημέρες από την κατάθεση της προσφυγής.

Η προθεσμία για την άσκηση της προδικαστικής προσφυγής και η άσκησή της κωλύουν τη σύναψη της σύμβασης επί ποινή ακυρότητας, η οποία διαπιστώνεται με απόφαση της Ε.Α.ΔΗ.ΣΥ. μετά από άσκηση προδικαστικής προσφυγής, σύμφωνα με τα άρθρα 368 του ν. 4412/2016 και 20 του π.δ. 39/2017. Όμως, μόνη η άσκηση της προδικαστικής προσφυγής δεν κωλύει την πρόοδο της διαγωνιστικής διαδικασίας, υπό την επιφύλαξη χορήγησης από το Κλιμάκιο μέτρων προσωρινής προστασίας, σύμφωνα με τα άρθρα 366 παρ. 1-2 ν. 4412/2016 και 15 παρ. 1-4 του π.δ. 39/2017.

Η προηγούμενη παράγραφος δεν εφαρμόζεται στην περίπτωση που, κατά τη διαδικασία σύναψης της παρούσας σύμβασης, υποβληθεί μόνο μία (1) προσφορά.

Μετά την, κατά τα ως άνω, ηλεκτρονική κατάθεση της προδικαστικής προσφυγής η αναθέτουσα αρχή, μέσω της λειτουργίας «Επικοινωνία»:

α) Κοινοποιεί την προσφυγή το αργότερο έως την επόμενη εργάσιμη ημέρα από την κατάθεσή της σε κάθε ενδιαφερόμενο τρίτο, ο οποίος μπορεί να θίγεται από την αποδοχή της προσφυγής, προκειμένου να ασκήσει το, προβλεπόμενο από τα άρθρα 362 παρ. 3 και 7 του π.δ. 39/2017, δικαίωμα παρέμβασής του στη διαδικασία εξέτασης της προσφυγής, για τη διατήρηση της ισχύος της προσβαλλόμενης πράξης, προσκομίζοντας όλα τα κρίσιμα έγγραφα που έχει στη διάθεσή του.

β) Διαβιβάζει στην Ε.Α.ΔΗ.ΣΥ., το αργότερο εντός δεκαπέντε (15) ημερών από την ημέρα κατάθεσης, τον πλήρη φάκελο της υπόθεσης, τα αποδεικτικά κοινοποίησης στους ενδιαφερόμενους τρίτους αλλά και την Έκθεση Απόψεων της επί της προσφυγής. Στην Έκθεση Απόψεων η αναθέτουσα αρχή μπορεί να παραθέσει αρχική ή συμπληρωματική αιτιολογία για την υποστήριξη της προσβαλλόμενης με την προδικαστική προσφυγή πράξης.

γ) Κοινοποιεί σε όλα τα μέρη την Έκθεση Απόψεων, τις Παρεμβάσεις και τα σχετικά έγγραφα που τυχόν τη συνοδεύουν, μέσω του ηλεκτρονικού τόπου του διαγωνισμού το αργότερο έως την επόμενη εργάσιμη ημέρα από την κατάθεσή τους.

δ) Συμπληρωματικά υπομνήματα κατατίθενται από οποιοδήποτε από τα μέρη μέσω της πλατφόρμας του ΕΣΗΔΗΣ, το αργότερο εντός πέντε (5) ημερών από την κοινοποίηση των απόψεων της αναθέτουσας αρχής.

Η άσκηση της προδικαστικής προσφυγής αποτελεί προϋπόθεση για την άσκηση των ένδικων βοηθημάτων της αίτησης αναστολής και ακύρωσης του άρθρου 372 του ν. 4412/2016 κατά των εκτελεστών πράξεων ή παραλείψεων της αναθέτουσας αρχής.

Β. Όποιος έχει έννομο συμφέρον μπορεί να ζητήσει, με το ίδιο δικόγραφο εφαρμοζόμενων αναλογικά των διατάξεων του π.δ. 18/1989, την αναστολή εκτέλεσης της απόφασης της Ε.Α.ΔΗ.ΣΥ. και την ακύρωσή της ενώπιον του αρμόδιου Διοικητικού Δικαστηρίου (το Διοικητικό Εφετείο ή το ΣτΕ εάν η σύμβαση πλαίσιο είναι άνω των 15.000.000 €). Το αυτό ισχύει και σε περίπτωση σιωπηρής απόρριψης της προδικαστικής προσφυγής από την Ε.Α.ΔΗ.ΣΥ. Δικαίωμα άσκησης του ως άνω ένδικου βοηθήματος έχει και η αναθέτουσα αρχή, αν η Ε.Α.ΔΗ.ΣΥ. κάνει δεκτή την προδικαστική προσφυγή, αλλά και αυτός του οποίου έχει γίνει εν μέρει δεκτή η προδικαστική προσφυγή.

Με την απόφαση της Ε.Α.ΔΗ.ΣΥ. λογίζονται ως συμπροσβαλλόμενες και όλες οι συναφείς προς την ανωτέρω απόφαση πράξεις ή παραλείψεις της αναθέτουσας αρχής, εφόσον έχουν εκδοθεί ή συντελεστεί αντιστοίχως έως τη συζήτηση της ως άνω αίτησης στο Δικαστήριο.

Η αίτηση αναστολής και ακύρωσης περιλαμβάνει μόνο αιτιάσεις που είχαν προταθεί με την προδικαστική προσφυγή ή αφορούν στη διαδικασία ενώπιον της Ε.Α.ΔΗ.ΣΥ. ή το περιεχόμενο των αποφάσεών της. Η αναθέτουσα αρχή, εφόσον ασκήσει την αίτηση της παρ. 1 του άρθρου 372 του ν. 4412/2016, μπορεί να προβάλει και οψιγενείς ισχυρισμούς αναφορικά με τους επιτακτικούς λόγους δημοσίου συμφέροντος, οι οποίοι καθιστούν αναγκαία την άμεση ανάθεση της σύμβασης.

Η ως άνω αίτηση κατατίθεται στο αρμόδιο δικαστήριο μέσα σε προθεσμία δέκα (10) ημερών από την



κοινοποίηση ή την πλήρη γνώση της απόφασης ή από την παρέλευση της προθεσμίας για την έκδοση της απόφασης επί της προδικαστικής προσφυγής, ενώ η δικάσιμος για την εκδίκαση της αίτησης δεν πρέπει να απέχει πέραν των εξήντα (60) ημερών από την κατάθεση του δικογράφου.

Αντίγραφο της αίτησης με κλήση κοινοποιείται με τη φροντίδα του αιτούντος προς την Ε.Α.ΔΗ.ΣΥ., την αναθέτουσα αρχή, αν δεν έχει ασκήσει αυτή την αίτηση, και προς κάθε τρίτο ενδιαφερόμενο, την κλήτευση του οποίου διατάσσει με πράξη του ο Πρόεδρος ή ο προεδρεύων του αρμόδιου Δικαστηρίου ή Τμήματος έως την επόμενη ημέρα από την κατάθεση της αίτησης. Ο αιτών υποχρεούται, επί ποινή απαραδέκτου του ενδίκου βοηθήματος, να προβεί στις παραπάνω κοινοποιήσεις εντός αποκλειστικής προθεσμίας δύο (2) ημερών από την έκδοση και την παραλαβή της ως άνω πράξης του Δικαστηρίου. Εντός αποκλειστικής προθεσμίας δέκα (10) ημερών από την ως άνω κοινοποίηση της αίτησης κατατίθεται η παρέμβαση και διαβιβάζονται ο φάκελος και οι απόψεις των παθητικών νομιμοποιούμενων. Εντός της ίδιας προθεσμίας κατατίθενται στο Δικαστήριο και τα στοιχεία που υποστηρίζουν τους ισχυρισμούς των διαδίκων.

Επιπρόσθετα, η παρέμβαση κοινοποιείται με επιμέλεια του παρεμβαίνοντος στα λοιπά μέρη της δίκης εντός δύο (2) ημερών από την κατάθεσή της, αλλιώς λογίζεται ως απαραδέκτη. Το διατακτικό της δικαστικής απόφασης εκδίδεται εντός δεκαπέντε (15) ημερών από τη συζήτηση της αίτησης ή από την προθεσμία για την υποβολή υπομνημάτων.

Η προθεσμία για την άσκηση και η άσκηση της αίτησης ενώπιον του αρμόδιου δικαστηρίου κωλύουν τη σύναψη της σύμβασης μέχρι την έκδοση της οριστικής δικαστικής απόφασης, εκτός εάν με προσωρινή διαταγή ο αρμόδιος δικαστής αποφανθεί διαφορετικά. Επίσης, η προθεσμία για την άσκηση και η άσκηση της αίτησης κωλύουν την πρόοδο της διαδικασίας ανάθεσης για χρονικό διάστημα δεκαπέντε (15) ημερών από την άσκηση της αίτησης, εκτός εάν με την προσωρινή διαταγή ο αρμόδιος δικαστής αποφανθεί διαφορετικά. Για την άσκηση της αίτησης κατατίθεται παράβολο, σύμφωνα με τα ειδικότερα οριζόμενα στο άρθρο 372 παρ. 5 του ν. 4412/2016.

Αν ο ενδιαφερόμενος δεν αιτήθηκε ή αιτήθηκε ανεπιτυχώς την αναστολή και η σύμβαση υπογράφηκε και η εκτέλεσή της ολοκληρώθηκε πριν από τη συζήτηση της αίτησης, εφαρμόζεται αναλόγως η παρ. 2 του άρθρου 32 του π.δ. 18/1989.

Αν το Δικαστήριο ακυρώσει πράξη ή παράλειψη της αναθέτουσας αρχής μετά τη σύναψη της σύμβασης, το κύρος της τελευταίας δεν θίγεται, εκτός αν πριν από τη σύναψη αυτής είχε ανασταλεί η διαδικασία σύναψης της σύμβασης. Στην περίπτωση που η σύμβαση δεν είναι άκυρη, ο ενδιαφερόμενος δικαιούται να αξιώσει αποζημίωση, σύμφωνα με τα αναφερόμενα στο άρθρο 373 του ν. 4412/2016.

Με την επιφύλαξη των διατάξεων του ν. 4412/2016, για την εκδίκαση των διαφορών του παρόντος άρθρου εφαρμόζονται οι διατάξεις του π.δ. 18/1989.

3.5 Ματαίωση Διαδικασίας

Η αναθέτουσα αρχή ματαιώνει ή δύναται να ματαιώσει εν όλω ή εν μέρει αιτιολογημένα τη διαδικασία ανάθεσης, για τους λόγους και υπό τους όρους του άρθρου 106 του ν. 4412/2016, μετά από γνώμη της αρμόδιας Επιτροπής του Διαγωνισμού. Επίσης, αν διαπιστωθούν σφάλματα ή παραλείψεις σε οποιοδήποτε στάδιο της διαδικασίας ανάθεσης, μπορεί, μετά από γνώμη της ως άνω Επιτροπής του Διαγωνισμού, να ακυρώσει μερικώς τη διαδικασία ή να αναμορφώσει ανάλογα το αποτέλεσμά της ή να αποφασίσει την επανάληψή της από το σημείο που εμφιλοχώρησε το σφάλμα ή η παράλειψη.

Ειδικότερα, η αναθέτουσα αρχή ματαιώνει τη διαδικασία σύναψης όταν αυτή αποβεί άγονη είτε λόγω μη υποβολής αιτήσεων συμμετοχής ή προσφορών είτε λόγω απόρριψης όλων των προσφορών ή των αιτήσεων συμμετοχής, καθώς και στην περίπτωση του δευτέρου εδαφίου της παρ. 7 του άρθρου 105, περί κατακύρωσης και σύναψης σύμβασης.

Επίσης μπορεί να ματαιώσει τη διαδικασία: α) λόγω παράτυπης διεξαγωγής της διαδικασίας ανάθεσης, εκτός εάν μπορεί να θεραπεύσει το σφάλμα ή την παράλειψη σύμφωνα με την παρ. 3 του άρθρου 106, β) αν οι οικονομικές και τεχνικές παράμετροι που σχετίζονται με τη διαδικασία ανάθεσης άλλαξαν ουσιωδώς



και η εκτέλεση του συμβατικού αντικειμένου δεν ενδιαφέρει πλέον την αναθέτουσα αρχή ή τον φορέα για τον οποίο προορίζεται το υπό ανάθεση αντικείμενο, γ) αν λόγω ανωτέρας βίας, δεν είναι δυνατή η κανονική εκτέλεση της σύμβασης, δ) αν η επιλεγείσα προσφορά κριθεί ως μη συμφέρουσα από οικονομική άποψη, ε) στην περίπτωση των παρ. 3 και 4 του άρθρου 97, περί χρόνου ισχύος προσφορών, στ) για άλλους επιτακτικούς λόγους δημοσίου συμφέροντος, όπως ιδίως, δημόσιας υγείας ή προστασίας του περιβάλλοντος.



Με τη συγχρηματοδότηση
της Ευρωπαϊκής Ένωσης



Πρόγραμμα
Ανθρώπινο Δυναμικό και
Κοινωνική Συνοχή



ΟΡΓΑΝΙΣΜΟΣ
ΠΡΟΝΟΙΑΚΩΝ &
ΕΠΙΔΟΜΑΤΩΝ &
ΚΟΙΝΩΝΙΚΗΣ
ΑΛΛΗΛΕΓΓΥΗΣ

4.1 Εγγυήσεις καλής εκτέλεσης

4.1.1 Εγγύηση καλής εκτέλεσης συμφωνίας-πλαίσιο

Για την καλή εκτέλεση των όρων της συμφωνίας-πλαίσιο, οι συμβαλλόμενοι στη συμφωνία-πλαίσιο οικονομικοί φορείς υποχρεούνται να καταθέσουν πριν ή κατά την υπογραφή της συμφωνίας-πλαίσιο εγγύηση καλής εκτέλεσης, σύμφωνα με το άρθρο 72 παρ. 6 του ν. 4412/2016, το ύψος της οποίας ανέρχεται σε ποσοστό 0,5% επί της συνολικής αξίας της συμφωνίας πλαίσιο, ή του τμήματος της συμφωνίας-πλαίσιο που τους έχει ανατεθεί, εκτός ΦΠΑ.

Η εγγύηση καλής εκτέλεσης, προκειμένου να γίνει αποδεκτή, πρέπει να περιλαμβάνει κατ' ελάχιστον τα αναφερόμενα στην παράγραφο 2.1.5. στοιχεία της παρούσας και επιπλέον τον αριθμό και τον τίτλο της συμφωνίας-πλαίσιο σύμφωνα με το άρθρο 72 παρ. 12 του ν. 4412/2016: Το περιεχόμενό της είναι σύμφωνο με το υπόδειγμα που περιλαμβάνεται στο Παράρτημα VIII της Διακήρυξης και τα οριζόμενα στο άρθρο 72 του ν. 4412/2016.

Η εγγύηση καλής εκτέλεσης της συμφωνίας-πλαίσιο καλύπτει συνολικά και χωρίς διακρίσεις την εφαρμογή όλων των όρων της συμφωνίας-πλαίσιο και κάθε απαίτηση της αναθέτουσας αρχής έναντι των συμμετεχόντων στη συμφωνία-πλαίσιο οικονομικών φορέων.

Σε περίπτωση τροποποίησης της συμφωνίας-πλαίσιο κατά την παράγραφο 4.5, η οποία συνεπάγεται αύξηση της συμβατικής αξίας, ο ανάδοχος οφείλει να καταθέσει μέχρι την υπογραφή της τροποποιημένης συμφωνίας-πλαίσιο, συμπληρωματική εγγύηση το ύψος της οποίας ανέρχεται σε ποσοστό 0,5% επί του ποσού της αύξησης, εκτός ΦΠΑ.

Η εγγύηση καλής εκτέλεσης της συμφωνίας-πλαίσιο αποδεσμεύεται ισόποσα και αναλογικά κατ' έτος σε σχέση με το χρόνο συνολικής διάρκειας της συμφωνίας-πλαίσιο.

Η εγγύηση καλής εκτέλεσης της συμφωνίας-πλαίσιο επιστρέφεται στο σύνολό της μετά από τη λήξη της ισχύος της συμφωνίας-πλαίσιο ή παρατάσεών της.

Η εγγύηση καλής εκτέλεσης καταπίπτει σε περίπτωση παράβασης των όρων της συμφωνίας-πλαίσιο, όπως αυτή ειδικότερα ορίζει.

Ο χρόνος ισχύος της εγγύησης καλής εκτέλεσης της συμφωνίας-πλαίσιο θα είναι μεγαλύτερος κατά δύο (2) μήνες από το συνολικό χρόνο ισχύος της συμφωνίας-πλαίσιο.

4.1.2 Εγγύηση καλής εκτέλεσης εκτελεστικών συμβάσεων

A. Για την υπογραφή της εκτελεστικής σύμβασης απαιτείται η παροχή εγγύησης καλής εκτέλεσης των όρων αυτής, σύμφωνα με το άρθρο 72 παρ. 4 και 6 του ν. 4412/2016, το ύψος της οποίας ανέρχεται σε ποσοστό 4% επί της αξίας της εκτελεστικής σύμβασης ή του τμήματος της σύμβασης, χωρίς να συμπεριλαμβάνονται τα δικαιώματα προαίρεσης και κατατίθεται μέχρι και την υπογραφή του συμφωνητικού.

Η εγγύηση καλής εκτέλεσης, προκειμένου να γίνει αποδεκτή, πρέπει να περιλαμβάνει κατ' ελάχιστον τα αναφερόμενα στην παράγραφο 2.1.5. στοιχεία της παρούσας και επιπλέον τον αριθμό και τον τίτλο της σύμβασης κατά το άρθρο 72, παρ. 12 του ν. 4412/2016 και το περιεχόμενό της να είναι σύμφωνο με το υπόδειγμα που περιλαμβάνεται στο Παράρτημα VIII της Διακήρυξης και τα οριζόμενα στο άρθρο 72 του ν. 4412/2016.

Η εγγύηση καλής εκτέλεσης της εκτελεστικής σύμβασης καλύπτει συνολικά και χωρίς διακρίσεις την εφαρμογή όλων των όρων της σύμβασης και κάθε απαίτηση της αναθέτουσας αρχής έναντι του αναδόχου.

Σε περίπτωση τροποποίησης της εκτελεστικής σύμβασης κατά την παράγραφο 4.5, η οποία συνεπάγεται αύξηση της συμβατικής αξίας, ο ανάδοχος οφείλει να καταθέσει μέχρι την υπογραφή της τροποποιημένης

σύμβασης, συμπληρωματική εγγύηση καλής εκτέλεσης, το ύψος της οποίας ανέρχεται σε ποσοστό 4% επί του ποσού της αύξησης, εκτός ΦΠΑ της αξίας της σύμβασης.

Η εγγύηση καλής εκτέλεσης καταπίπτει υπέρ της αναθέτουσας αρχής στην περίπτωση παραβίασης από τον ανάδοχο των όρων της σύμβασης, όπως αυτή ειδικότερα ορίζει.

Ο χρόνος ισχύος της εγγύησης καλής εκτέλεσης της εκτελεστικής σύμβασης πρέπει να είναι μεγαλύτερος κατά δύο (2) μήνες από το χρόνο ισχύος της εκτελεστικής σύμβασης.

4.2 Συμβατικό Πλαίσιο - Εφαρμοστέα Νομοθεσία

Κατά την εκτέλεση της συμφωνίας-πλαίσιο εφαρμόζονται οι διατάξεις του ν. 4412/2016, οι όροι της παρούσας διακήρυξης και συμπληρωματικά ο Αστικός Κώδικας.

4.3 Όροι εκτέλεσης

4.3.1 Η αναθέτουσα αρχή προβαίνει στην εκτέλεση της προμήθειας, σύμφωνα με τα σχετικά άρθρα της συμφωνίας-πλαίσιο και ο Οικονομικός φορέας υποχρεούται να παρέχει τα είδη (Παράρτημα II), ενώ η αναθέτουσα αρχή υποχρεούται να καταβάλει στον Οικονομικό φορέα το ποσό της συμφωνηθείσας τιμής, όπως θα προκύψει μετά την υπογραφή της εκτελεστικής της συμφωνίας πλαίσιο σύμβασης, η οποία τιμή σε καμία περίπτωση δεν μπορεί να υπερβεί την ενδεικτική (προσφερόμενη ανά μονάδα) τιμή με την οποία ο Οικονομικός φορέας συμμετέχει στη Συμφωνία Πλαίσιο με την επιφύλαξη της παρ. 5.8 της παρούσας και της παρ. 9, άρθρου 53, ν. 4412/2016.

Η αναθέτουσα αρχή προσφεύγει υποχρεωτικά για την κάλυψη των αναγκών της στην συμφωνία-πλαίσιο και αγοράζει τα είδη αγαθών του Παραρτήματος I υπό τους όρους αυτής και της υπογραφόμενης εκτελεστικής σύμβασης.

4.3.2. Κατά την εκτέλεση της συμφωνίας-πλαίσιο και των δυνάμει αυτής εκτελεστικών συμβάσεων ο ανάδοχος τηρεί τις υποχρεώσεις στους τομείς του περιβαλλοντικού, κοινωνικοασφαλιστικού και εργατικού δικαίου, που έχουν θεσπιστεί με το δίκαιο της Ένωσης, το εθνικό δίκαιο, συλλογικές συμβάσεις ή διεθνείς διατάξεις περιβαλλοντικού, κοινωνικοασφαλιστικού και εργατικού δικαίου, οι οποίες απαριθμούνται στο Παράρτημα X του Προσαρτήματος Α του ν. 4412/2016.

Η τήρηση των εν λόγω υποχρεώσεων από τον ανάδοχο και τους υπεργολάβους του ελέγχεται και βεβαιώνεται από τα όργανα που επιβλέπουν την εκτέλεση της σύμβασης και τις αρμόδιες δημόσιες αρχές και υπηρεσίες που ενεργούν εντός των ορίων της ευθύνης και της αρμοδιότητάς τους.

4.3.3 Ο ανάδοχος υποχρεούται κατά την υπογραφή της σύμβασης και καθ' όλη τη διάρκεια εκτέλεσης να τηρεί τις υποχρεώσεις των παραγράφων 1, 4 και 5 του άρθρου 11 του ν. 4819/2021. Η τήρηση των υποχρεώσεων ελέγχεται από την αναθέτουσα αρχή μέσω του αρχείου δημοσιοποίησης εγγεγραμμένων παραγωγών στο Εθνικό Μητρώο Παραγωγών (ΕΜΠΑ) που τηρείται στην ηλεκτρονική σελίδα του Ε.Ο.ΑΝ. εντός της προθεσμίας της παραγράφου 4 του άρθρου 105 του ν. 4412/2016 και αποτελεί προϋπόθεση για την υπογραφή του συμφωνητικού, στο οποίο γίνεται υποχρεωτικά μνεία του αριθμού ΕΜΠΑ του υπόχρεου παραγωγού. Η μη τήρηση των υποχρεώσεων της παρούσας παραγράφου έχει τις συνέπειες της παραγράφου 7 του άρθρου 105 του ν. 4412/2016.

4.3.4. Ο ανάδοχος δεσμεύεται ότι :

α) σε όλα τα στάδια που προηγήθηκαν της σύμβασης δεν ενήργησε αθέμιτα, παράνομα ή καταχρηστικά και ότι θα εξακολουθήσει να μην ενεργεί κατ' αυτόν τον τρόπο κατά το στάδιο εκτέλεσης της σύμβασης,

β) ότι θα δηλώσει αμελλητί στην αναθέτουσα αρχή, από τη στιγμή που λάβει γνώση οποιαδήποτε κατάστασης (ακόμη και ενδεχόμενη) σύγκρουσης συμφερόντων (προσωπικών, οικογενειακών, οικονομικών, πολιτικών ή άλλων κοινών συμφερόντων, συμπεριλαμβανομένων και αντικρουόμενων επαγγελματικών συμφερόντων) μεταξύ των νομίμων ή εξουσιοδοτημένων εκπροσώπων του, καθώς και υπαλλήλων ή συνεργατών τους οποίους απασχολεί στην εκτέλεση της σύμβασης (π.χ. με σύμβαση



υπεργολαβίας) και μελών του προσωπικού της αναθέτουσας αρχής που εμπλέκονται καθ' οιονδήποτε τρόπο στη διαδικασία εκτέλεσης της σύμβασης ή/και μπορούν να επηρεάσουν την έκβαση και τις αποφάσεις της αναθέτουσας αρχής περί την εκτέλεσή της, οποτεδήποτε και εάν η κατάσταση αυτή προκύψει κατά τη διάρκεια εκτέλεσης της σύμβασης .

Οι υποχρεώσεις και οι απαγορεύσεις της ρήτρας αυτής ισχύουν, αν ο ανάδοχος είναι ένωση, για όλα τα μέλη της ένωσης, καθώς και για τους υπεργολάβους που χρησιμοποιεί. Στο συμφωνητικό περιλαμβάνεται σχετική δεσμευτική δήλωση τόσο του αναδόχου όσο και των υπεργολάβων του.

4.3.5. Ο ανάδοχος θα πρέπει να συμμορφώνεται με τον Κανονισμό 852/2004 για την υγιεινή των τροφίμων και με εθνικές διατάξεις σχετικά με την ενσωμάτωση της Οδηγίας (ΕΕ) 2019/904 του Ευρωπαϊκού Κοινοβουλίου και του Συμβουλίου της 5^{ης} Ιουνίου 2019 (Ν.4736/2020 (ΦΕΚ 200/Α΄) σχετικά με την μείωση των επιπτώσεων χρήσης ορισμένων πλαστικών προϊόντων στο περιβάλλον.

4.3.6. Ο ανάδοχος υποχρεούται να λαμβάνει όλα τα μέτρα πληροφόρησης που προβλέπονται από τον εκάστοτε φορέα χρηματοδότησης και τη Διαχειριστική Αρχή.

4.3.7. Ο ανάδοχος αναλαμβάνει να τηρεί την Ενωσιακή και Εθνική Νομοθεσία και ιδίως όσον αφορά τις δημόσιες συμβάσεις έργων, μελετών, προμηθειών και υπηρεσιών και την απασχόληση προσωπικού, τις κρατικές ενισχύσεις, την ισότητα μεταξύ ανδρών και γυναικών, τη μη διάκριση, την προσβασιμότητα Ατόμων με Αναπηρίες, και τα Θεμελιώδη Δικαιώματα του ανθρώπου σύμφωνα με τον Χάρτη Θεμελιωδών Δικαιωμάτων της Ευρωπαϊκής Ένωσης.

4.3.8. Ο Ανάδοχος υποχρεούται να αποδέχεται τη συμπερίληψή του στον κατάλογο των πράξεων του Προγράμματος που δημοσιοποιεί η οικεία Ειδική Υπηρεσία στην ιστοσελίδα που παρέχονται πληροφορίες για το Πρόγραμμα Χρηματοδότησης ή και στη διαδικτυακή της πύλη κατά τα οριζόμενα στο άρθρο 49 του Κανονισμού ΕΕ 1060/2021 και στην οικεία Απόφαση Ένταξης.

4.3.9. Ο Ανάδοχος οφείλει να συμμορφώνεται με την ισχύουσα Ενωσιακή νομοθεσία και ειδικότερα με τις διατάξεις του Κανονισμού (ΕΕ) 2016/679 του Ευρωπαϊκού Κοινοβουλίου και του Συμβουλίου, της 27ης Απριλίου 2016, για την προστασία των φυσικών προσώπων έναντι της επεξεργασίας των δεδομένων προσωπικού χαρακτήρα και για την ελεύθερη κυκλοφορία των δεδομένων αυτών και την κατάργηση της οδηγίας 95/46/ΕΚ (Γενικός Κανονισμός για την Προστασία Δεδομένων), το ν. 4624/2019 (ΦΕΚ 137/Α/29.8.2019. «Αρχή Προστασίας Δεδομένων Προσωπικού Χαρακτήρα, μέτρα εφαρμογής του Κανονισμού (ΕΕ) 2016/679» και τις σχετικές οδηγίες και Αποφάσεις της Αρχής Προστασίας Δεδομένων Προσωπικού Χαρακτήρα.

4.4 Υπεργολαβία

4.4.1. Ο συμβαλλόμενος στη συμφωνία-πλαίσιο/ανάδοχος της εκτελεστικής σύμβασης δεν απαλλάσσεται από τις συμβατικές του υποχρεώσεις και ευθύνες λόγω ανάθεσης της εκτέλεσης τμήματος/τμημάτων της σύμβασης σε υπεργολάβους. Η τήρηση των υποχρεώσεων της παρ. 2 του άρθρου 18 του ν. 4412/2016 από υπεργολάβους δεν αίρει την ευθύνη του κυρίου αναδόχου.

4.4.2. Κατά την υπογραφή της συμφωνίας-πλαίσιο/εκτελεστικής σύμβασης ο κύριος ανάδοχος υποχρεούται να αναφέρει στην αναθέτουσα αρχή το όνομα, τα στοιχεία επικοινωνίας και τους νόμιμους εκπροσώπους των υπεργολάβων του, οι οποίοι συμμετέχουν στην εκτέλεση αυτής, εφόσον είναι γνωστά τη συγκεκριμένη χρονική στιγμή. Επιπλέον, υποχρεούται να γνωστοποιεί στην αναθέτουσα αρχή κάθε αλλαγή των πληροφοριών αυτών, κατά τη διάρκεια της σύμβασης, καθώς και τις απαιτούμενες πληροφορίες σχετικά με κάθε νέο υπεργολάβο, τον οποίο ο κύριος ανάδοχος χρησιμοποιεί εν συνεχεία στην εν λόγω σύμβαση, προσκομίζοντας τα σχετικά συμφωνητικά/δηλώσεις συνεργασίας. Σε περίπτωση διακοπής της συνεργασίας του Αναδόχου με υπεργολάβο/ υπεργολάβους της σύμβασης, αυτός υποχρεούται σε άμεση γνωστοποίηση της διακοπής αυτής στην Αναθέτουσα Αρχή, οφείλει δε να διασφαλίσει την ομαλή εκτέλεση του τμήματος/ των τμημάτων της σύμβασης είτε από τον ίδιο, είτε από νέο υπεργολάβο τον οποίο θα γνωστοποιήσει στην αναθέτουσα αρχή κατά την ως άνω διαδικασία.



Σε περίπτωση που ο κύριος ανάδοχος έχει στηριχθεί στις ικανότητες του υπεργολάβου όσον αφορά τη χρηματοοικονομική επάρκεια-τεχνική και επαγγελματική ικανότητα, σύμφωνα με τις απαιτήσεις της παρούσας, η αντικατάσταση του υπεργολάβου/στηρίζοντος τον ανάδοχο, που δεν πληροί σχετικό κριτήριο επιλογής ή για τον οποίον συντρέχουν λόγοι αποκλεισμού των άρθρων 73 και 74, γίνεται κατόπιν πρόσκλησης από την αναθέτουσα αρχή προς τον οικονομικό φορέα, εντός τριάντα (30) ημερών από την ημερομηνία κοινοποίησης της πρόσκλησης στον ανάδοχο οικονομικό φορέα, για κάθε τρίτο στις ικανότητες του οποίου στηρίζεται, στο πλαίσιο της ίδιας διαδικασίας ανάθεσης σύμβασης, τηρουμένης της διαδικασίας επαλήθευσης της μη συνδρομής των λόγων αποκλεισμού της παρ. 2.2.3 και με τα αποδεικτικά μέσα της παρ. 2.2.9.2. Ο φορέας με τον οποίο αντικαθίσταται ο φορέας του προηγούμενου εδαφίου δεν επιτρέπεται να αντικατασταθεί εκ νέου.

4.4.3. Η αναθέτουσα αρχή επαληθεύει τη συνδρομή των λόγων αποκλεισμού για τους υπεργολάβους, όπως αυτοί περιγράφονται στην παράγραφο 2.2.3 και με τα αποδεικτικά μέσα της παραγράφου 2.2.9.2 της παρούσας, εφόσον το(α) τμήμα(τα) της σύμβασης, το(α) οποίο(α) ο ανάδοχος προτίθεται να αναθέσει υπό μορφή υπεργολαβίας σε τρίτους, υπερβαίνουν σωρευτικά το ποσοστό του τριάντα τοις εκατό (30%) της συνολικής αξίας της σύμβασης. Επιπλέον, προκειμένου να μην αθετούνται οι υποχρεώσεις της παρ. 2 του άρθρου 18 του ν. 4412/2016, δύναται να επαληθεύσει τους ως άνω λόγους και για τμήμα ή τμήματα της σύμβασης που υπολείπονται του ως άνω ποσοστού. Όταν από την ως άνω επαλήθευση προκύπτει ότι συντρέχουν λόγοι αποκλεισμού απαιτεί ή δύναται να απαιτήσει την αντικατάστασή του, κατά τα ειδικότερα αναφερόμενα στις παρ. 5 και 6 του άρθρου 131 του ν. 4412/2016.

4.5 Τροποποίηση συμφωνίας -πλαίσιο και των δυνάμει αυτής εκτελεστικών συμβάσεων κατά τη διάρκειά τους

Η συμφωνία-πλαίσιο και οι δυνάμει αυτής συναφθείσες εκτελεστικές συμβάσεις μπορούν να τροποποιούνται κατά τη διάρκειά τους, χωρίς να απαιτείται νέα διαδικασία σύναψης σύμβασης, μόνο σύμφωνα με τους όρους και τις προϋποθέσεις του άρθρου 132 του ν. 4412/2016 και κατόπιν γνωμοδότησης του αρμοδίου οργάνου.

4.6 Δικαίωμα μονομερούς λύσης της συμφωνίας-πλαίσιο και των δυνάμει αυτής εκτελεστικών συμβάσεων

4.6.1. Η αναθέτουσα αρχή μπορεί, με τις προϋποθέσεις που ορίζουν οι κείμενες διατάξεις, να καταγγείλει τη συμφωνία-πλαίσιο και των δυνάμει αυτής εκτελεστικών συμβάσεων, κατά τη διάρκεια της εκτέλεσης, εφόσον:

α) η συμφωνία-πλαίσιο έχει υποστεί ουσιώδη τροποποίηση, κατά την έννοια της παρ. 4 του άρθρου 132 του ν. 4412/2016, που θα απαιτούσε νέα διαδικασία σύναψης συμφωνίας-πλαίσιο

β) όλοι οι ανάδοχοι, κατά το χρόνο της ανάθεσης της συμφωνίας-πλαίσιο, τελούσαν σε μια από τις καταστάσεις που αναφέρονται στην παράγραφο 2.2.3.1 και, ως εκ τούτου, θα έπρεπε να έχουν αποκλειστεί από τη διαδικασία σύναψης της συμφωνίας -πλαίσιο,

γ) η συμφωνία-πλαίσιο δεν έπρεπε να ανατεθεί στους αναδόχους λόγω σοβαρής παραβίασης των υποχρεώσεων που υπέχουν από τις Συνθήκες και την Οδηγία 2014/24/ΕΕ, η οποία έχει αναγνωριστεί με απόφαση του Δικαστηρίου της Ένωσης στο πλαίσιο διαδικασίας δυνάμει του άρθρου 258 της ΣΛΑΕ.

δ) όλοι οι ανάδοχοι καταδικαστούν αμετάκλητα, κατά τη διάρκεια εκτέλεσης της συμφωνίας-πλαίσιο, για ένα από τα αδικήματα που αναφέρονται στην παρ. 2.2.3.1 της παρούσας ,

ε) όλοι οι ανάδοχοι πτωχεύσουν ή υπαχθούν σε διαδικασία ειδικής εκκαθάρισης ή τεθούν υπό αναγκαστική διαχείριση από εκκαθαριστή ή από το δικαστήριο ή υπαχθούν σε διαδικασία πτωχευτικού συμβιβασμού ή αναστείλουν τις επιχειρηματικές τους δραστηριότητες ή υπαχθούν σε διαδικασία εξυγίανσης και δεν τηρούν τους όρους αυτής ή εάν βρεθούν σε οποιαδήποτε ανάλογη κατάσταση, προκύπτουσα από παρόμοια διαδικασία, προβλεπόμενη σε εθνικές διατάξεις νόμου. Η αναθέτουσα αρχή μπορεί να μην καταγγείλει τη



σύμβαση υπό την προϋπόθεση ότι ανάδοχος που θα βρεθεί σε μία εκ των καταστάσεων που αναφέρονται στην περίπτωση αυτή αποδεικνύει ότι είναι σε θέση να εκτελέσει τη σύμβαση, λαμβάνοντας υπόψη τις ισχύουσες διατάξεις και τα μέτρα για τη συνέχιση της επιχειρηματικής του λειτουργίας.

στ) όλοι οι ανάδοχοι παραβούν αποδεδειγμένα τις υποχρεώσεις τους που απορρέουν από την δέσμευση ακεραιότητας της παρ. 4.3.4. της παρούσας, ως αναλυτικά περιγράφονται στο συνημμένο στην παρούσα σχέδιο σύμβασης.

ζ) Στην περίπτωση ολικής ή μερικής διαδοχής του αρχικού αναδόχου, λόγω εταιρικής αναδιάρθρωσης, περιλαμβανομένων της εξαγοράς, της απορρόφησης, της συγχώνευσης ή καταστάσεων αφερεγγυότητας ιδίως στο πλαίσιο προπτωχευτικών ή πτωχευτικών διαδικασιών, από άλλον οικονομικό φορέα, ο οποίος πληροί τα κριτήρια ποιοτικής επιλογής που καθορίστηκαν αρχικά, ο ανάδοχος υποκαθίσταται στα δικαιώματα και τις υποχρεώσεις του από το τελευταίο, υπό τον όρο ότι η διαδοχή δεν συνεπάγεται άλλες ουσιώδεις τροποποιήσεις της σύμβασης, κατ' ανάλογη εφαρμογή του άρθρου 132, παρ. 1.δ του ν. 4412/2016 (Κατευθυντήρια Οδηγία ΕΑΑΔΗΣΥ με αρ. 22 με τίτλο «Τροποποίηση συμβάσεων κατά τη διάρκειά τους», Κεφάλαιο ΙΙΙ.Δ. σημείο ΙΙ, σελ. 18 (ΑΔΑ: 7ΜΥΤΟΞΤΒ-ΖΓΖ)).

4.7 Κήρυξη οικονομικού φορέα έκπτωτου από τη συμφωνία-πλαίσιο

Ο ανάδοχος κηρύσσεται υποχρεωτικά έκπτωτος από τη συμφωνία-πλαίσιο και από κάθε δικαίωμα που απορρέει από αυτήν, με απόφαση της αναθέτουσας αρχής, ύστερα από γνωμοδότηση του αρμόδιου συλλογικού οργάνου, ήτοι της Επιτροπής Παρακολούθησης και Παραλαβής, στις ακόλουθες περιπτώσεις:

α) αν δεν προσέλθει να υπογράψει το συμφωνητικό της εκτελεστικής σύμβασης εντός της τεθείσας προθεσμίας.

β) κηρυχθεί έκπτωτος από εκτελεστική σύμβαση που βασίζεται σε συμφωνία-πλαίσιο.

Επιπλέον, μπορεί να επιβληθεί προσωρινός αποκλεισμός του αναδόχου από το σύνολο των συμβάσεων προμηθειών ή υπηρεσιών των φορέων που εμπίπτουν στις διατάξεις του ν. 4412/2016, κατά τα ειδικότερα προβλεπόμενα στο άρθρο 74, περί αποκλεισμού οικονομικού φορέα από δημόσιες συμβάσεις.

Ο ανάδοχος δεν κηρύσσεται έκπτωτος για λόγους που οφείλονται σε υπαιτιότητα της Αναθέτουσας Αρχής, ή αν συντρέχουν λόγοι ανωτέρας βίας.

Στον οικονομικό φορέα, που κηρύσσεται έκπτωτος από τη συμφωνία-πλαίσιο, επιβάλλεται ολική κατάπτωση της εγγύησης καλής εκτέλεσης της συμφωνίας-πλαίσιο, με απόφαση του αποφαινόμενου οργάνου, ύστερα από γνωμοδότηση του αρμόδιου οργάνου, το οποίο υποχρεωτικά καλεί τον ενδιαφερόμενο προς παροχή εξηγήσεων.



5. ΕΙΔΙΚΟΙ ΟΡΟΙ ΕΚΤΕΛΕΣΗΣ ΕΚΤΕΛΕΣΤΙΚΩΝ ΣΥΜΒΑΣΕΩΝ

5.1 Τρόπος πληρωμής

5.1.1. Η πληρωμή του αναδόχου θα γίνεται τμηματικά για τα είδη που παραλήφθηκαν από την αναθέτουσα αρχή κατά τον προηγούμενο μήνα, στο 100% του αντίστοιχου συμβατικού τιμήματος. Δύναται, κατόπιν αιτήματος του αναδόχου και με σύμφωνη γνώμη της αναθέτουσας αρχής οι πληρωμές του συμβατικού τιμήματος να πιστώνονται σε ενεχυριασμένους λογαριασμούς που τηρεί ο ανάδοχος σε πιστωτικά ιδρύματα.

Η πληρωμή του συμβατικού τιμήματος θα γίνεται εντός εξήντα (60) ημερών, με την προσκόμιση των νομίμων παραστατικών και δικαιολογητικών που προβλέπονται από τις διατάξεις του άρθρου 200 παρ. 4 του ν. 4412/2016, σε συνδυασμό με τα οριζόμενα στην υπ' αριθ. πρωτ. 52445 ΕΞ 04.04.2023 (ΦΕΚ Β'2385/12.04.2023) Απόφαση των Υπουργών Οικονομικών- Ανάπτυξης και Επενδύσεων, Υποδομών και Μεταφορών και Επικρατείας περί της υποχρέωσης υποβολής ηλεκτρονικών τιμολογίων από τους οικονομικούς φορείς, ήτοι:

- α) Πρωτόκολλο οριστικής ποσοτικής και ποιοτικής παραλαβής, σύμφωνα με το άρθρο 208 ν. 4412/2016
- β) Παραστατικό του Ανάδοχου, ήτοι ηλεκτρονικό τιμολόγιο σύμφωνα με το ευρωπαϊκό πρότυπο έκδοσης ηλεκτρονικών τιμολογίων (τιμολόγιο επί πιστώσει).
- γ) Πιστοποιητικά Φορολογικής Ενημερότητας και Ασφαλιστικής Ενημερότητας σύμφωνα με τις κείμενες διατάξεις.
- δ) Βεβαίωση του αριθμού IBAN του τραπεζικού λογαριασμού του Ανάδοχου.

Η εξόφληση στο 100% θα γίνεται υπό τον όρο ότι δεν συντρέχει περίπτωση παραλαβής με έκπτωση ή περίπτωση επιβολής ποινικών ρητρών ή κυρώσεων εις βάρος του Ανάδοχου.

5.1.2. Τον Ανάδοχο βαρύνουν οι υπέρ τρίτων κρατήσεις, ως και κάθε άλλη επιβάρυνση, σύμφωνα με την κείμενη νομοθεσία, μη συμπεριλαμβανομένου Φ.Π.Α., για την παράδοση των ειδών στον τόπο και με τον τρόπο που προβλέπεται στα έγγραφα της σύμβασης. Ιδίως βαρύνεται με τις ακόλουθες κρατήσεις:

Τον ανάδοχο βαρύνει κάθε άλλη νόμιμη κράτηση που τυχόν θεσμοθετηθεί κατά τη διάρκεια της παρούσας.

α) Κράτηση 0,1% η οποία υπολογίζεται επί της αξίας κάθε πληρωμής προ φόρων και κρατήσεων της αρχικής, καθώς και κάθε συμπληρωματικής σύμβασης, υπέρ της Ενιαίας Αρχής Δημοσίων Συμβάσεων επιβάλλεται (άρθρο 4 Ν.4013/2011 όπως ισχύει).

β) Κράτηση ύψους 0,02% υπέρ της ανάπτυξης και συντήρησης του ΟΠΣ ΕΣΗΔΗΣ, η οποία υπολογίζεται επί της αξίας, εκτός ΦΠΑ, της αρχικής, καθώς και κάθε συμπληρωματικής σύμβασης. Το ποσό αυτό παρακρατείται σε κάθε πληρωμή από την αναθέτουσα αρχή στο όνομα και για λογαριασμό του Υπουργείου Ψηφιακής Διακυβέρνησης, σύμφωνα με την παρ. 6 του άρθρου 36 του ν. 4412/2016.

Οι υπέρ τρίτων κρατήσεις υπόκεινται στο εκάστοτε ισχύον αναλογικό τέλος χαρτοσήμου 3% και στην επ' αυτού εισφορά υπέρ ΟΓΑ 20%.

Με κάθε πληρωμή θα γίνεται η προβλεπόμενη από την κείμενη νομοθεσία παρακράτηση φόρου εισοδήματος αξίας 4% επί του καθαρού ποσού.

5.2 Χρόνος παράδοσης αγαθών

5.2.1. Η παράδοση και διανομή των υπό προμήθεια ειδών θα αρχίσει αμέσως μετά την υπογραφή της σύμβασης (και την ανάρτησή της στο ΚΗΜΔΗΣ) και θα πραγματοποιηθεί τμηματικά και σταδιακά, σύμφωνα με το συνολικό προγραμματισμό παραδόσεων. Η συχνότητα διανομής ορίζεται ανά δίμηνο και σε κάθε περίπτωση δεν θα πρέπει να υπερβαίνει το τρίμηνο, εξαιρουμένων των απολύτως αιτιολογημένων περιπτώσεων, καθώς και της θερινής περιόδου, όπου παρουσιάζεται μειωμένη προσέλευση ωφελούμενων.



Η Αναθέτουσα Αρχή, θα καθορίσει αρχικά ένα ενδεικτικό Συνολικό Πρόγραμμα Διανομών (ΣΠΔ), το οποίο θα καλύπτει τη συνολική διάρκεια της Σύμβασης (είδη και αγαθά σε τυποποιημένα δέματα, ενδεικτικές ημερομηνίες παραδόσεων, σημεία διανομής, ενδεικτικές ώρες διανομής, επιτόπου παραλαβή των ειδών κ.λπ.).

Στην κατάρτιση του παραπάνω προγραμματισμού, ο Ανάδοχος μπορεί να έχει μόνο συμβουλευτική θέση, κυρίως σε ζητήματα διαθεσιμότητας εποχιακών προϊόντων, διασφάλισης δημόσιας υγείας και υγιεινής, διαχείρισης της αποθήκευσης και προετοιμασίας των «δεμάτων», προγραμματισμού δρομολογίων, βάρους των δεμάτων ώστε να μπορούν οι ωφελούμενοι να τα μεταφέρουν από τα σημεία διανομής στις κατοικίες τους.

Στη συνέχεια, η Αναθέτουσα Αρχή σε συνεργασία με τους Εταίρους και με τη συμμετοχή του Αναδόχου θα καθορίζουν μέσω Μηνιαίων Προγραμμάτων Διανομών (ΜΠΔ), τον τόπο και χρόνο κάθε διανομής, ενημερώνοντας για τυχόν έκτακτες αλλαγές τον ανάδοχο τουλάχιστον δεκαπέντε (15) ημέρες νωρίτερα.

Τόσο στο ΣΠΔ, όσο και στο ΜΠΔ θα προγραμματίζονται τα «δέματα» των ειδών ανάλογα με το προφίλ των ωφελούμενων που αντιστοιχούν στο σημείο διανομής.

Οι παραδόσεις των ειδών θα πραγματοποιούνται σε τυποποιημένα «δέματα» με βάση το προφίλ του ωφελούμενου. Κάθε παράδοση συνοδεύεται από τα ακόλουθα έγγραφα:

- Δελτίο αποστολής των ειδών
- Πίνακα Επιμερισμού των ειδών σε δέματα.

Ο Ανάδοχος θα εκτελεί τις προγραμματισμένες παραδόσεις-διανομές ή την υποβολή αυτών, ενώ την ευθύνη διασφάλισης των προσωπικών δεδομένων των ωφελούμενων έχει η Αναθέτουσα Αρχή.

Για τις παραδόσεις θα ενημερώνεται από τον Ανάδοχο η αρμόδια Επιτροπή Παρακολούθησης και Παραλαβής (ΕΠΠ) της Σύμβασης τουλάχιστον πέντε (5) εργάσιμες ημέρες νωρίτερα από την ημερομηνία παράδοσης (άρθρο 206 παρ. 6 Ν. 4412/2016).

Ο ανάδοχος υποχρεούται να παραδώσει τα είδη σύμφωνα με τα ανωτέρω οριζόμενα. Δεν έχει το δικαίωμα να προβάλει αδυναμία έγκαιρης παραδόσεως οποιουδήποτε είδους επικαλούμενος τυχόν δυσχέρεια εξευρέσεως στην αγορά του είδους, γιατί η προσφορά του υποδηλώνει πως είναι σε θέση αναλαμβάνοντας την προμήθεια να την εκτελέσει, πλην περιπτώσεων ανωτέρας βίας που δεν οφείλεται σε υπαιτιότητα του αναδόχου. .

5.2.2. Ο συμβατικός χρόνος παράδοσης των αγαθών δύναται να παρατείνεται, πριν από τη λήξη του αρχικού συμβατικού χρόνου παράδοσης, υπό τις ακόλουθες σωρευτικές προϋποθέσεις: α) τηρούνται οι όροι του άρθρου 132 περί τροποποίησης συμβάσεων κατά τη διάρκειά τους, β) έχει εκδοθεί αιτιολογημένη απόφαση του αρμόδιου αποφαινόμενου οργάνου της αναθέτουσας αρχής μετά από γνωμοδότηση αρμόδιου συλλογικού οργάνου είτε με πρωτοβουλία της αναθέτουσας αρχής και εφόσον συμφωνεί ο ανάδοχος είτε ύστερα από σχετικό αίτημα του αναδόχου, το οποίο υποβάλλεται υποχρεωτικά πριν από τη λήξη του συμβατικού χρόνου, γ) το χρονικό διάστημα της παράτασης είναι ίσο ή μικρότερο από τον αρχικό συμβατικό χρόνο παράδοσης. Στην περίπτωση παράτασης του συμβατικού χρόνου παράδοσης, ο χρόνος παράτασης δεν συνυπολογίζεται στον συμβατικό χρόνο παράδοσης.

Στην περίπτωση παράτασης του συμβατικού χρόνου παράδοσης έπειτα από αίτημα του αναδόχου, επιβάλλονται οι κυρώσεις που προβλέπονται στην παράγραφο 5.9.2 της παρούσης.

Με αιτιολογημένη απόφαση του αρμόδιου αποφαινόμενου οργάνου, η οποία εκδίδεται ύστερα από γνωμοδότηση του οργάνου της περ. β' της παρ. 11 του άρθρου 221 του ν. 4412/2016, ο συμβατικός χρόνος παράδοσης των αγαθών να μετατίθεται. Μετάθεση επιτρέπεται μόνο όταν συντρέχουν λόγοι ανωτέρας βίας ή άλλοι ιδιαιτέρως σοβαροί λόγοι, που καθιστούν αντικειμενικώς αδύνατη την εμπρόθεσμη παράδοση των συμβατικών ειδών. Στις περιπτώσεις μετάθεσης του συμβατικού χρόνου φόρτωσης παράδοσης δεν επιβάλλονται κυρώσεις.

5.2.3 Εάν λήξει ο συμβατικός χρόνος παράδοσης χωρίς να υποβληθεί εγκαίρως αίτημα παράτασης ή εάν λήξει ο παραταθείς κατά τα ανωτέρω χρόνος χωρίς να παραδοθούν τα αγαθά, ο ανάδοχος κηρύσσεται έκπτωτος.



5.2.4. Ο ανάδοχος υποχρεούται να ειδοποιεί την υπηρεσία που εκτελεί την προμήθεια, την αποθήκη υποδοχής των αγαθών και την επιτροπή παραλαβής, για την ημερομηνία που προτίθεται να παραδώσει τα αγαθά τουλάχιστον πέντε (5) εργάσιμες ημέρες νωρίτερα.

Μετά από κάθε προσκόμιση αγαθών στην αποθήκη υποδοχής αυτών, ο ανάδοχος υποχρεούται να υποβάλει στην υπηρεσία αποδεικτικό, θεωρημένο από τον υπεύθυνο της αποθήκης, στο οποίο αναφέρεται η ημερομηνία προσκόμισης, το εκάστοτε είδος, η ποσότητα και ο αριθμός της σύμβασης σε εκτέλεση της οποίας προσκομίστηκαν.

5.3 Παραλαβή ειδών - Χρόνος και τρόπος παραλαβής ειδών

5.3.1. Η παραλαβή των ειδών γίνεται από επιτροπές, πρωτοβάθμιες ή και δευτεροβάθμιες, που συγκροτούνται σύμφωνα με την παρ. 11 εδ. β του άρθρου 221 του Ν.4412/16 σύμφωνα με τα οριζόμενα στο άρθρο 208 του ως άνω νόμου και το Παράρτημα Ι της παρούσας. Κατά την διαδικασία παραλαβής διενεργείται ποσοτικός και ποιοτικός έλεγχος και εφόσον το επιθυμεί μπορεί να παραστεί και ο προμηθευτής. Ο ποιοτικός έλεγχος γίνεται με τον/τους ακόλουθο/ους τρόπο/ους:

α) με μακροσκοπική εξέταση

β) με χημική ή μηχανική εξέταση (εργαστηριακή εξέταση).

Το κόστος της διενέργειας των ελέγχων βαρύνει τον ανάδοχο.

Ο ποσοτικός έλεγχος των αγαθών γίνεται με τον ακόλουθο τρόπο:

Η Αναθέτουσα Αρχή παραλαμβάνει από τον Ανάδοχο μόνο τις ποσότητες των προϊόντων που διανέμει στους Ωφελούμενους, σύμφωνα με την παρακάτω διαδικασία:

Ο Ανάδοχος μεταφέρει και φορτώνει/εκφορτώνει τα προς παράδοση προϊόντα στα σημεία που του υποδεικνύει η Αναθέτουσα Αρχή. Εφόσον τα προϊόντα πληρούν τις τεχνικές προδιαγραφές που προβλέπονται στην παρούσα, η αρμόδια επιτροπή συντάσσει Πρωτόκολλο Προσωρινής Παραλαβής, με το οποίο επιβεβαιώνει ότι τα προϊόντα πληρούν τις τεχνικές προδιαγραφές. Μετά το πέρας της διανομής συντάσσεται Πρωτόκολλο Οριστικής Παραλαβής, με το οποίο γίνεται η οριστική παραλαβή των ποσοτήτων και επιστρέφονται με δελτίο αποστολής, οι αδιανέμητες ποσότητες στον Ανάδοχο προς φύλαξη και αναδιανομή.

Η επιτροπή παραλαβής, μετά τους προβλεπόμενους ελέγχους συντάσσει πρωτόκολλα, σύμφωνα με την παρ.3 του άρθρου 208 του ν. 4412/16.

Τα πρωτόκολλα που συντάσσονται από τις επιτροπές (πρωτοβάθμιες – δευτεροβάθμιες) κοινοποιούνται υποχρεωτικά και στους αναδόχους.

Είδη που απορρίφθηκαν ή κρίθηκαν παραληπτά με έκπτωση επί της συμβατικής τιμής, με βάση τους ελέγχους που πραγματοποίησε η πρωτοβάθμια επιτροπή παραλαβής, μπορούν να παραπέμπονται για επανεξέταση σε δευτεροβάθμια επιτροπή παραλαβής ύστερα από αίτημα του αναδόχου ή αυτεπάγγελτα σύμφωνα με την παρ. 5 του άρθρου 208 του ν.4412/16. Τα έξοδα βαρύνουν σε κάθε περίπτωση τον ανάδοχο.

Επίσης, εάν ο τελευταίος διαφωνεί με τα αποτελέσματα των εργαστηριακών εξετάσεων που διενεργήθηκαν από πρωτοβάθμιες ή δευτεροβάθμιες επιτροπές παραλαβής μπορεί να ζητήσει εγγράφως εξέταση κατ'έφεση των οικείων αντιδειγμάτων, μέσα σε ανατρεπτική προθεσμία είκοσι (20) ημερών από την γνωστοποίηση σε αυτόν των αποτελεσμάτων της αρχικής εξέτασης, με τον τρόπο που περιγράφεται στην παρ. 8 του άρθρου 208 του Ν.4412/16.

Το αποτέλεσμα της κατ'έφεση εξέτασης είναι υποχρεωτικό και τελεσίδικο και για τα δύο μέρη.



Ο ανάδοχος δεν μπορεί να ζητήσει παραπομπή σε δευτεροβάθμια επιτροπή παραλαβής μετά τα αποτελέσματα της κατ'έφεση εξέτασης.

5.3.2. Η παραλαβή των ειδών και η έκδοση των σχετικών πρωτοκόλλων παραλαβής πραγματοποιείται μέσα στους κατωτέρω καθοριζόμενους χρόνους: Εντός 30 ημερών

Αν η παραλαβή των ειδών και η σύνταξη του σχετικού πρωτοκόλλου δεν πραγματοποιηθεί από την επιτροπή παρακολούθησης και παραλαβής μέσα στον οριζόμενο από τη σύμβαση χρόνο, σύμφωνα με όσα ορίζονται στην παρούσα, θεωρείται ότι η παραλαβή συντελέστηκε αυτοδίκαια, με κάθε επιφύλαξη των δικαιωμάτων του Δημοσίου και εκδίδεται προς τούτο σχετική απόφαση του αρμοδίου αποφαινομένου οργάνου, με βάση μόνο το θεωρημένο από την υπηρεσία που παραλαμβάνει τα προϊόντα, αποδεικτικό προσκόμισης τούτων, σύμφωνα δε με την απόφαση αυτή η αποθήκη του φορέα εκδίδει δελτίο εισαγωγής των ειδών και εγγραφής τους στα βιβλία της, προκειμένου να πραγματοποιηθεί η πληρωμή του αναδόχου.

Ανεξάρτητα από την, κατά τα ανωτέρω, αυτοδίκαιη παραλαβή και την πληρωμή του αναδόχου, πραγματοποιούνται οι προβλεπόμενοι από την σύμβαση έλεγχοι από επιτροπή που συγκροτείται με απόφαση του αρμοδίου αποφαινομένου οργάνου, στην οποία δεν μπορεί να συμμετέχουν ο πρόεδρος και τα μέλη της επιτροπής που δεν πραγματοποίησε την παραλαβή στον προβλεπόμενο από την σύμβαση χρόνο. Η παραπάνω επιτροπή παραλαβής προβαίνει σε όλες τις διαδικασίες παραλαβής που προβλέπονται από την ως άνω παράγραφο 1 και το άρθρο 208 του ν. 4412/2016 και συντάσσει τα σχετικά πρωτόκολλα. Οι εγγυητικές επιστολές καλής εκτέλεσης δεν επιστρέφονται πριν από την ολοκλήρωση όλων των προβλεπόμενων από τη σύμβαση ελέγχων και τη σύνταξη των σχετικών πρωτοκόλλων.

5.4 Ειδικοί όροι ναύλωσης – ασφάλισης - ανακοίνωσης φόρτωσης και ποιοτικού ελέγχου στο εξωτερικό

Δεν τυγχάνει εφαρμογής

5.5 Απόρριψη συμβατικών ειδών – Αντικατάσταση

5.5.1. Σε περίπτωση οριστικής απόρριψης ολόκληρης ή μέρους της συμβατικής ποσότητας των ειδών με απόφαση του αποφαινομένου οργάνου ύστερα από γνωμοδότηση του αρμόδιου οργάνου, μπορεί να εγκρίνεται αντικατάστασή της με άλλη, που να είναι σύμφωνη με τους όρους της σύμβασης, μέσα σε τακτή προθεσμία που ορίζεται από την απόφαση αυτή.

5.5.2. Αν η αντικατάσταση γίνεται μετά τη λήξη του συμβατικού χρόνου, η προθεσμία που ορίζεται για την αντικατάσταση δεν μπορεί να είναι μεγαλύτερη του 1/2 του συνολικού συμβατικού χρόνου, ο δε ανάδοχος θεωρείται ως εκπρόθεσμος και υπόκειται σε κυρώσεις λόγω εκπρόθεσμης παράδοσης.

Αν ο ανάδοχος δεν αντικαταστήσει τα είδη που απορρίφθηκαν μέσα στην προθεσμία που του τάχθηκε και εφόσον έχει λήξει ο συμβατικός χρόνος, κηρύσσεται έκπτωτος και υπόκειται στις προβλεπόμενες κυρώσεις.

5.5.3. Η επιστροφή των ειδών που απορρίφθηκαν γίνεται σύμφωνα με τα προβλεπόμενα στις παρ. 2 και 3 του άρθρου 213 του ν. 4412/2016.

5.6 Δείγματα – Δειγματοληψία – Εργαστηριακές εξετάσεις

Τα δείγματα που υποβάλλονται από τους οικονομικούς φορείς κατά την παρ. 2.2.6. της παρούσας πρέπει να είναι σύμφωνα με τις αναφερόμενες στο Παράρτημα Ι της παρούσης τεχνικές προδιαγραφές και το άρθρο 214 του ν. 4412/2016. Η αδυναμία εμπρόθεσμης και προσήκουσας προσκόμισης δείγματος από τους υποψηφίους αναδόχους, συνιστά λόγο αποκλεισμού της προσφοράς αυτών.

5.7 Εγγυημένη λειτουργία προμήθειας

Δεν τυγχάνει εφαρμογής



Με τη συγχρηματοδότηση
της Ευρωπαϊκής Ένωσης



Πρόγραμμα
Ανθρώπινο Δυναμικό και
Κοινωνική Συνοχή



ΟΡΓΑΝΙΣΜΟΣ
ΠΡΟΝΟΙΑΚΩΝ
ΕΠΙΔΟΜΑΤΩΝ &
ΚΟΙΝΩΝΙΚΗΣ
ΑΛΛΗΛΕΓΓΥΗΣ

5.8 Αναπροσαρμογή τιμής

5.8.1 Στη συμβατική τιμή των ειδών του πίνακα 1.3.1, πλην όσων υπάγονται στο πεδίο εφαρμογής του άρθρου 13, ν. 3438/2006 ΦΕΚ Α'33/14.02.2006, εφαρμόζεται αναπροσαρμογή της τιμής, σύμφωνα με την παρούσα, υπό τους περιορισμούς του άρθρου 132, περί τροποποίησης συμβάσεων κατά τη διάρκειά τους και της παρ. 9, άρθρου 53, ν. 4412/2016. Σε περίπτωση εκπρόθεσμης παράδοσης, με υπαιτιότητα του αναδόχου, ο χρόνος παράτασης δεν λαμβάνεται υπόψη για την αναπροσαρμογή.

Για την αναπροσαρμογή της τιμής εφαρμόζεται ο εκδιδόμενος από το Υπουργείο Ανάπτυξης μηνιαίος πίνακας αναπροσαρμογής τιμών (μετά την παρέλευση 12μήνου από την υποβολή προσφοράς), ή ο ακόλουθος τύπος:

$$T = \text{Τπροσφοράς} \times (1 + \Delta\text{TK})$$

Όπου ΔTK: ο δείκτης τιμών καταναλωτή της συγκεκριμένης κατηγορίας στην οποία υπάγονται τα αγαθά, όπως έχει ανακοινωθεί από την Ελληνική Στατιστική Αρχή (ΕΛ.ΣΤΑΤ.) για τον μήνα που προηγείται του χρόνου παράδοσης των αγαθών, σε σχέση με τον ίδιο μήνα του έτους κατά το οποίο υποβλήθηκε η προσφορά του οικονομικού φορέα, και ανακοινώνεται σε μηνιαία βάση από το Υπουργείο Ανάπτυξης και Επενδύσεων Τ - προσφοράς: η τιμή της οικονομικής προσφοράς του οικονομικού φορέα στον οποίο ανατίθεται η σύμβαση και Τ: η αναπροσαρμοσμένη τιμή. Η αναπροσαρμογή της τιμής εφαρμόζεται μόνο αν, κατά τον χρόνο παράδοσης των αγαθών, συντρέχουν αθροιστικά οι εξής συνθήκες:

α) έχουν παρέλθει δώδεκα (12) μήνες τουλάχιστον από την καταληκτική ημερομηνία υποβολής των προσφορών, που καθορίζεται στα έγγραφα της σύμβασης,

β) ο δείκτης τιμών καταναλωτή (ΔTK) είναι μικρότερος από μείον τρία τοις εκατό (-3%) και μεγαλύτερος από τρία τοις εκατό (3%),

γ) η αναθέτουσα αρχή διαθέτει τις απαραίτητες πιστώσεις για την εφαρμογή της αναπροσαρμογής της τιμής.

Χρόνος εκκίνησης της αναπροσαρμογής, για τον καθορισμό της ανωτέρω μεθοδολογίας] είναι η ημερομηνία υποβολής των προσφορών που καθορίζεται από τα έγγραφα της σύμβασης και υπολογίζεται μέχρι και την ημερομηνία παράδοσης των αγαθών. Σε περιπτώσεις τμηματικών παραδόσεων, η τιμή αναπροσαρμόζεται για τις ποσότητες που, σύμφωνα με τα έγγραφα της σύμβασης προβλέπεται να παραδοθούν μετά την παρέλευση των δώδεκα (12) μηνών. Σε περίπτωση εκπρόθεσμης παράδοσης, με υπαιτιότητα του αναδόχου, ο χρόνος παράτασης δεν λαμβάνεται υπόψη για την αναπροσαρμογή. Προκαταβολή που χορηγήθηκε αφαιρείται από την προς αναπροσαρμογή συμβατική αξία.

5.9 Κήρυξη οικονομικού φορέα εκπτώτου - Κυρώσεις

5.9.1. Ο ανάδοχος κηρύσσεται υποχρεωτικά έκπτωτος από την εκτελεστική σύμβαση που έχει υπογράψει και από κάθε δικαίωμα που απορρέει από αυτήν, με απόφαση της αναθέτουσας αρχής, ύστερα από γνωμοδότηση του, ανά περίπτωση, αρμόδιου συλλογικού οργάνου:

α) στην περίπτωση της παρ. 7 του άρθρου 105 περί κατακύρωσης και σύναψης σύμβασης

β) στην περίπτωση που δεν εκπληρώσει τις υποχρεώσεις του που απορρέουν από τη σύμβαση ή/και δεν συμμορφωθεί με τις σχετικές γραπτές εντολές της υπηρεσίας, που είναι σύμφωνες με τη σύμβαση ή τις κείμενες διατάξεις, εντός του συμφωνημένου χρόνου εκτέλεσης της σύμβασης,

γ) εφόσον δεν φορτώσει, δεν παραδώσει ή δεν αντικαταστήσει τα συμβατικά αγαθά μέσα στον συμβατικό χρόνο ή στον χρόνο παράτασης που του δόθηκε, σύμφωνα με όσα προβλέπονται στο άρθρο 206 του ν. 4412/2016 και τους ειδικούς όρους εκτέλεσης της σύμβασης, με την επιφύλαξη της επόμενης παραγράφου.

Στην περίπτωση συνδρομής λόγου έκπτωσης του αναδόχου από σύμβαση κατά την περίπτωση γ', η αναθέτουσα αρχή κοινοποιεί στον ανάδοχο ειδική όχληση, η οποία μνημονεύει τις διατάξεις του άρθρου 203 του ν. 4412/2016 και περιλαμβάνει συγκεκριμένη περιγραφή των ενεργειών στις οποίες οφείλει να προβεί ο ανάδοχος, προκειμένου να συμμορφωθεί, μέσα σε προθεσμία 20 ημερών από την κοινοποίηση



της ανωτέρω όχλησης¹. Αν η προθεσμία, που τεθεί με την ειδική όχληση, παρέλθει, χωρίς ο ανάδοχος να συμμορφωθεί, κηρύσσεται έκπτωτος μέσα σε προθεσμία τριάντα (30) ημερών από την άπρακτη πάροδο της προθεσμίας συμμόρφωσης, με απόφαση της αναθέτουσας αρχής.

Ο ανάδοχος δεν κηρύσσεται έκπτωτος για λόγους που αφορούν σε υπαιτιότητα του φορέα εκτέλεσης της σύμβασης ή αν συντρέχουν λόγοι ανωτέρας βίας.

5.9.2 Στον οικονομικό φορέα, που κηρύσσεται έκπτωτος από τη σύμβαση, επιβάλλονται, με απόφαση του αποφαινόμενου οργάνου, ύστερα από γνωμοδότηση του αρμόδιου οργάνου, το οποίο υποχρεωτικά καλεί τον ενδιαφερόμενο προς παροχή εξηγήσεων, αθροιστικά οι παρακάτω κυρώσεις:

α) ολική κατάπτωση της εγγύησης καλής εκτέλεσης της σύμβασης.

β) Καταλογισμός του διαφέροντος, που προκύπτει εις βάρος της αναθέτουσας αρχής, εφόσον αυτή προμηθευτεί τα αγαθά, που δεν προσκομίστηκαν προσηκόντως από τον έκπτωτο οικονομικό φορέα, αναθέτοντας το ανεκτέλεστο αντικείμενο της σύμβασης στον επόμενο κατά σειρά μειοδοσίας ανάδοχο της συμφωνίας - πλαίσιο. Αν η διαδικασία του προηγούμενου εδαφίου δεν ευοδωθεί για οποιοδήποτε λόγο, η αναθέτουσα αρχή μπορεί να προμηθευτεί τα αγαθά, που δεν προσκομίστηκαν προσηκόντως από τον έκπτωτο οικονομικό φορέα, από τρίτο οικονομικό φορέα είτε με διενέργεια νέας διαδικασίας ανάθεσης σύμβασης είτε με προσφυγή στη διαδικασία διαπραγμάτευσης, χωρίς προηγούμενη δημοσίευση, εφόσον συντρέχουν οι προϋποθέσεις του άρθρου 32 του ν. 4412/2016. Το διαφέρον υπολογίζεται με τον ακόλουθο τύπο:

$\Delta = (\text{TKT} - \text{TKE}) \times \text{Π}$ Όπου: Δ = Διαφέρον που θα προκύψει εις βάρος της αναθέτουσας αρχής, εφόσον αυτή προμηθευτεί τα αγαθά που δεν προσκομίστηκαν προσηκόντως από τον έκπτωτο οικονομικό φορέα, σύμφωνα με τα ανωτέρω αναφερόμενα. Το διαφέρον λαμβάνει θετικές τιμές, αλλιώς θεωρείται ίσο με μηδέν.

TKT = Τιμή κατακύρωσης της προμήθειας των αγαθών, που δεν προσκομίστηκαν προσηκόντως από τον έκπτωτο οικονομικό φορέα στον νέο ανάδοχο.

TKE = Τιμή κατακύρωσης της προμήθειας των αγαθών, που δεν προσκομίστηκαν προσηκόντως από τον έκπτωτο οικονομικό φορέα, σύμφωνα με τη σύμβαση από την οποία κηρύχθηκε έκπτωτος ο οικονομικός φορέας.

Π = Συντελεστής προσαύξησης προσδιορισμού της έμμεσης ζημίας που προκαλείται στην αναθέτουσα αρχή από την έκπτωση του αναδόχου. Ο ανωτέρω συντελεστής λαμβάνει τιμές από 1,01 έως και 1,05 και προσδιορίζεται από την αναθέτουσα αρχή στα έγγραφα της σύμβασης. Αν δεν προσδιορίζεται στα έγγραφα της σύμβασης, λαμβάνει την τιμή 1,01.

Ο καταλογισμός του διαφέροντος επιβάλλεται στον έκπτωτο οικονομικό φορέα με απόφαση της αναθέτουσας αρχής, που εκδίδεται σε αποκλειστική προθεσμία δεκαοκτώ (18) μηνών μετά την έκδοση και την κοινοποίηση της απόφασης κήρυξης εκπτώτου, και εφόσον κατακυρωθεί η προμήθεια των αγαθών που δεν προσκομίστηκαν προσηκόντως από τον έκπτωτο οικονομικό φορέα σε τρίτο οικονομικό φορέα. Για την είσπραξη του διαφέροντος από τον έκπτωτο οικονομικό φορέα μπορεί να εφαρμόζεται η διαδικασία του Κώδικα Είσπραξης Δημόσιων Εσόδων. Το διαφέρον εισπράττεται υπέρ της αναθέτουσας αρχής.

γ) Επιπλέον, μπορεί να επιβληθεί προσωρινός αποκλεισμός του αναδόχου από το σύνολο των συμβάσεων προμηθειών ή υπηρεσιών των φορέων που εμπíπτουν στις διατάξεις του ν. 4412/2016 κατά τα ειδικότερα προβλεπόμενα στο άρθρο 74, περί αποκλεισμού οικονομικού φορέα από δημόσιες συμβάσεις.

5.9.3. Αν τα είδη/αγαθά παραδοθούν ή αντικατασταθούν μετά τη λήξη του συμβατικού χρόνου και μέχρι λήξης του χρόνου της παράτασης που χορηγήθηκε, σύμφωνα με το άρθρο 206 του Ν.4412/16, επιβάλλεται πρόστιμο πέντε τοις εκατό (5%) επί της συμβατικής αξίας της ποσότητας που παραδόθηκε εκπρόθεσμα.

¹ Η τασσόμενη προθεσμία, σύμφωνα με το άρθρο 203 του ν. 4412/2016, όπως τροποποιήθηκε με το άρθρο 103 του ν. 4782/2021, πρέπει να είναι εύλογη και ανάλογη της διάρκειας της σύμβασης και πάντως όχι μικρότερη των δεκαπέντε (15) ημερών.



Το παραπάνω πρόστιμο υπολογίζεται επί της συμβατικής αξίας των εκπρόθεσμα παραδοθέντων ειδών, χωρίς ΦΠΑ. Εάν τα είδη/αγαθά που παραδόθηκαν εκπρόθεσμα επηρεάζουν τη χρησιμοποίηση των ειδών που παραδόθηκαν εμπρόθεσμα, το πρόστιμο υπολογίζεται επί της συμβατικής αξίας της συνολικής ποσότητας αυτών.

Κατά τον υπολογισμό του χρονικού διαστήματος της καθυστέρησης για παράδοση ή αντικατάσταση των ειδών, με απόφαση του αποφαινομένου οργάνου, ύστερα από γνωμοδότηση του αρμοδίου οργάνου, δεν λαμβάνεται υπόψη ο χρόνος που παρήλθε πέραν του εύλογου, κατά τα διάφορα στάδια των διαδικασιών, για το οποίο δεν ευθύνεται ο ανάδοχος και παρατείνεται, αντίστοιχα, ο χρόνος παράδοσης.

Η είσπραξη του προστίμου γίνεται με παρακράτηση από το ποσό πληρωμής του αναδόχου ή, σε περίπτωση ανεπάρκειας ή έλλειψης αυτού, με ισόποση κατάπτωση της εγγύησης καλής εκτέλεσης αντίστοιχα, εφόσον ο ανάδοχος δεν καταθέσει το απαιτούμενο ποσό.

Σε περίπτωση ένωσης οικονομικών φορέων, το πρόστιμο επιβάλλεται αναλόγως σε όλα τα μέλη της ένωσης.

5.10 Διοικητικές προσφυγές κατά τη διαδικασία εκτέλεσης των συμβάσεων

Ο ανάδοχος μπορεί κατά των αποφάσεων που επιβάλλουν σε βάρος του κυρώσεις, δυνάμει των όρων των άρθρων 5.9 (Κήρυξη οικονομικού φορέα εκπτώτου - Κυρώσεις), 5.2. (Χρόνος παράδοσης αγαθών) 5.5 (Απόρριψη συμβατικών ειδών – αντικατάσταση), καθώς και κατ' εφαρμογή των συμβατικών όρων να ασκήσει προσφυγή για λόγους νομιμότητας και ουσίας ενώπιον του φορέα που εκτελεί τη σύμβαση μέσα σε ανατρεπτική προθεσμία (30) ημερών από την ημερομηνία της κοινοποίησης ή της πλήρους γνώσης της σχετικής απόφασης. Η εμπρόθεσμη άσκηση της προσφυγής αναστέλλει τις επιβαλλόμενες κυρώσεις. Επί της προσφυγής αποφασίζει το αρμοδίως αποφαινόμενο όργανο, ύστερα από γνωμοδότηση του προβλεπόμενου στο τελευταίο εδάφιο της περίπτωσης β' της παραγράφου 11 του άρθρου 221 του ν.4412/2016 οργάνου, εντός προθεσμίας τριάντα (30) ημερών από την άσκησή της, άλλως θεωρείται ως σιωπηρώς απορριφθείσα. Κατά της απόφασης αυτής δεν χωρεί η άσκηση άλλης οποιασδήποτε φύσης διοικητικής προσφυγής. Αν κατά της απόφασης που επιβάλλει κυρώσεις δεν ασκηθεί εμπρόθεσμα η προσφυγή ή αν απορριφθεί αυτή από το αποφαινόμενο αρμοδίως όργανο, η απόφαση καθίσταται οριστική. Αν ασκηθεί εμπρόθεσμα προσφυγή, αναστέλλονται οι συνέπειες της απόφασης μέχρι αυτή να οριστικοποιηθεί

5.11 Δικαστική επίλυση διαφορών

Κάθε διαφορά μεταξύ των συμβαλλόμενων μερών που προκύπτει από τις συμβάσεις που συνάπτονται στο πλαίσιο της παρούσας διακήρυξης, επιλύεται με την άσκηση προσφυγής ή αγωγής στο Διοικητικό Εφετείο της Περιφέρειας, στην οποία εκτελείται εκάστη σύμβαση, κατά τα ειδικότερα οριζόμενα στις παρ. 1 έως και 6 του άρθρου 205Α του ν. 4412/2016. Πριν από την άσκηση της προσφυγής στο Διοικητικό Εφετείο προηγείται υποχρεωτικά η τήρηση της ενδικοφανούς διαδικασίας που προβλέπεται στο άρθρο 205 του ν. 4412/2016 και την παράγραφο 5.3 της παρούσας, διαφορετικά η προσφυγή απορρίπτεται ως απαράδεκτη. Αν ο ανάδοχος της σύμβασης είναι κοινοπραξία, η προσφυγή ασκείται είτε από την ίδια είτε από όλα τα μέλη της. Δεν απαιτείται η τήρηση ενδικοφανούς διαδικασίας αν ασκείται από τον ενδιαφερόμενο αγωγή, στο δικόγραφο της οποίας δεν σωρεύεται αίτημα ακύρωσης ή τροποποίησης διοικητικής πράξης ή παράλειψης.

5.12 Ενημέρωση της Ε.Κ.Α.Α. για τις εκτελεστικές συμβάσεις

Δεν τυγχάνει εφαρμογής

5.13 Ειδικές υποχρεώσεις που βαρύνουν τον ανάδοχο

α) Τα απαιτούμενα για την προσήκουσα υλοποίηση των, δυνάμει της Συμφωνίας - Πλαίσιο, εκτελεστικών συμβάσεων, μεταφορικά μέσα, ο έλεγχός τους σ' όλη τη διάρκεια των εκτελεστικών συμβάσεων και το απαιτούμενο εργατοτεχνικό προσωπικό για τη φορτοεκφόρτωση, για τη μεταφορά τους και τη διανομή ή



την υποβοήθηση αυτής προς τους ωφελούμενους, η φορτοεκφόρτωση, μεταφορά και αποθήκευση των λοιπών αδιάθετων δεμάτων, ώστε να διανεμηθούν σε επόμενες διανομές, καθώς και η φορτοεκφόρτωση και μεταφορά των αδιάθετων προϊόντων σε λοιπές δομές βαρύνουν αποκλειστικά τον προμηθευτή.

β) Για κάθε ατύχημα ή δυστύχημα στο προσωπικό του προμηθευτή ή σε τρίτους ή για οποιαδήποτε ζημιά που προκαλείται από τον προμηθευτή βαρύνεται αποκλειστικά ο ίδιος.

γ) Τα υλικά που απορρίπτονται για οποιοδήποτε λόγο, μη αρίστης ποιότητας ή ως μη σύμφωνα προς τις τεχνικές προδιαγραφές, τις υποχρεώσεις αναδόχου κ.λπ. δεν παραλαμβάνονται και πρέπει να απομακρύνονται άμεσα με επιμέλεια και δαπάνες του αναδόχου.

δ) Κάθε δαπάνη που δε μπορεί να προβλεφθεί και σχετίζεται με την εκτέλεση της προμήθειας που αναφέρεται στην παρούσα διακήρυξη και όλα τα παραρτήματά της και μέχρι την τέλεια παράδοση στους ωφελούμενους του, βαρύνει αποκλειστικά τον Ανάδοχο.



Με τη συγχρηματοδότηση
της Ευρωπαϊκής Ένωσης



Πρόγραμμα
Ανθρώπινο Δυναμικό και
Κοινωνική Συνοχή



ΟΡΓΑΝΙΣΜΟΣ
ΠΡΟΝΟΙΑΚΩΝ &
ΚΟΙΝΩΝΙΚΗΣ
ΑΛΛΗΛΕΓΓΥΗΣ

6. ΔΙΚΑΙΟΛΟΓΗΤΙΚΑ ΤΟΥ ΑΝΑΔΟΧΟΥ ΣΤΟΝ ΟΠΟΙΟ ΠΡΟΚΕΙΤΑΙ ΝΑ ΓΙΝΕΙ Η ΚΑΤΑΚΥΡΩΣΗ ΕΚΤΕΛΕΣΤΙΚΗΣ ΣΥΜΒΑΣΗΣ

6.1 Διαδικασία σύναψης εκτελεστικών συμβάσεων

6.1.1. Κατόπιν της σύναψης της συμφωνίας -πλαίσιο σύμφωνα με το άρθρο 3.3 της παρούσας, η ανάθεση των εκτελεστικών συμβάσεων διενεργείται σύμφωνα με την παρ. 5α του άρθρου 39 του ν. 4412/2016, χωρίς προκήρυξη νέου διαγωνισμού, απευθείας με τον πρώτο κατά σειρά μειοδοσίας συμβαλλόμενο στη συμφωνία πλαίσιο οικονομικό φορέα, κατά την ακόλουθη διαδικασία:

Η αναθέτουσα αρχή αποστέλλει σχετική ηλεκτρονική πρόσκληση μέσω της Επικοινωνίας του συστήματος ΕΣΗΔΗΣ στον πρώτο ανάδοχο, κατά σειρά μειοδοσίας για την υπογραφή της εκτελεστικής σύμβασης σύμφωνα με τους όρους της παρούσας και της συμφωνίας -πλαίσιο. Σε κάθε πρόσκληση κατά τα ανωτέρω περιλαμβάνονται τα ακόλουθα:

α) Καθορίζονται οι υφιστάμενες απαιτήσεις καθώς και ο χρόνος και τόπος παράδοσης της προμήθειας.

β) Καλείται ο πρώτος ανάδοχος, κατά σειρά μειοδοσίας, να υποβάλει στην αναθέτουσα αρχή, το αργότερο μέσα σε δέκα (10) ημέρες από την κοινοποίηση της σχετικής ειδοποίησης:

(i) επικαιροποιημένα τα δικαιολογητικά της παρ. 3.2. της παρούσας, εκτός αν τα ήδη ευρισκόμενα στα χέρια της αναθέτουσας αρχής εξακολουθούν να ισχύουν.

(ii) Υπεύθυνη Δήλωση του Ν. 1599/1986 (ΦΕΚ 75 Α) ότι ο ανάδοχος εξακολουθεί να πληροί τα κριτήρια ποιοτικής επιλογής της παρούσας βάσει της οποίας υπεγράφη η συμφωνία – πλαίσιο.

(iii) τα έγγραφα από τα οποία προκύπτει η νόμιμη εκπροσώπησή του, άλλως υπεύθυνη δήλωση ότι δεν έχει επέλθει καμία μεταβολή από τη σύναψη της συμφωνίας – πλαίσιο.

6.1.2 Η αξιολόγηση και ο έλεγχος των παραπάνω δικαιολογητικών διενεργείται από την αρμόδια Επιτροπή Αξιολόγησης και ολοκληρώνεται με τη σύνταξη πρακτικού από την Επιτροπή Διενέργειας / Επιτροπή Αξιολόγησης και τη διαβίβαση του φακέλου στο αποφαινόμενο όργανο της αναθέτουσας αρχής για τη λήψη απόφασης κατακύρωσης της Εκτελεστικής Σύμβασης, κατά το άρθρο 3.2 της παρούσας.

6.1.3 Εφόσον συντρέχουν οι περιπτώσεις i), ii), iii) του άρθρου 3.2 «Πρόσκληση υποβολής δικαιολογητικών κατακύρωσης – Δικαιολογητικά κατακύρωσης» της παρούσας, ο πρώτος ανάδοχος, κατά σειρά μειοδοσίας, κηρύσσεται έκπτωτος, καταπίπτει υπέρ της αναθέτουσας αρχής η εγγύηση καλής εκτέλεσης της συμφωνίας – πλαίσιο του συγκεκριμένου ανάδοχου και η κατακύρωση γίνεται στον αμέσως επόμενο κατά σειρά μειοδοσίας ανάδοχο, συμβαλλόμενο στη συμφωνία – πλαίσιο οικονομικό φορέα, τηρουμένης της ανωτέρω διαδικασίας.

6.1.4 Οι οικονομικοί φορείς σύμφωνα με την παρ. 6 του άρθρου 79 του Ν.4412/16 δεν υποχρεούνται να υποβάλουν δικαιολογητικά, όταν η αναθέτουσα αρχή που έχει αναθέσει τη σύμβαση ή συνάψει τη συμφωνία-πλαίσιο, διαθέτει ήδη τα δικαιολογητικά αυτά.

6.2 Κατακύρωση – σύναψη εκτελεστικής σύμβασης

6.2.1 Η ηλεκτρονική αποσφράγιση των δικαιολογητικών γίνεται την ημερομηνία και ώρα που αναφέρεται στη σχετική ηλεκτρονική πρόσκληση της παρ. 6.1.1., μέσω των αρμόδιων πιστοποιημένων στο σύστημα οργάνων της Αναθέτουσας Αρχής, εφαρμοζόμενων κατά τα λοιπά των κείμενων διατάξεων για την ανάθεση δημοσίων συμβάσεων και διαδικασιών του ν. 4412/2016.

6.2.2 Εφόσον τα δικαιολογητικά της παραγράφου 6.1.1 κριθούν επαρκή, η Αναθέτουσα Αρχή κοινοποιεί αμέσως την απόφαση κατακύρωσης μαζί με αντίγραφο όλων των πρακτικών της διαδικασίας ελέγχου, σε όλους τους συμβαλλόμενους στη συμφωνία – πλαίσιο, ηλεκτρονικά μέσω του συστήματος. Η απόφαση κατακύρωσης δεν παράγει τα έννομα αποτελέσματά της εφόσον δεν κοινοποιηθεί σε όλους τους ανωτέρω.



6.2.3. Τα έννομα αποτελέσματα της απόφασης κατακύρωσης και ιδίως η σύναψη της εκτελεστικής σύμβασης επέρχονται σύμφωνα με την παρ. 3 του άρθρου 105 του ν. 4412/2016 εφόσον:

α) έχει ολοκληρωθεί επιτυχώς προσυμβατικός έλεγχος από το Ελεγκτικό Συνέδριο, εφόσον προβλέπεται, σύμφωνα με το ν. 4700/2020 και την παρ. 9, άρθρου 39 του ν. 4412/2016

β) ο προσωρινός ανάδοχος έχει υποβάλλει έπειτα από σχετική πρόσκληση, υπεύθυνη δήλωση, που υπογράφεται σύμφωνα με όσα ορίζονται στο άρθρο 79Α του ν. 4412/2016, στην οποία δηλώνεται ότι, δεν έχουν επέλθει στο πρόσωπό του οψιγενείς μεταβολές κατά την έννοια του άρθρου 104 του ν. 4412/2016 και μόνον στην περίπτωση του προσυμβατικού ελέγχου ή της άσκησης προδικαστικής προσφυγής κατά της απόφασης κατακύρωσης.

6.2.4 Η αναθέτουσα αρχή προσκαλεί τον ανάδοχο να προσέλθει για υπογραφή της εκτελεστικής σύμβασης εντός προθεσμίας δέκα πέντε (15) ημερών από την κοινοποίηση της σχετικής ειδικής πρόσκλησης. Το συμφωνητικό έχει αποδεικτικό χαρακτήρα.

Στην περίπτωση που ο ανάδοχος δεν προσέλθει να υπογράψει το ως άνω συμφωνητικό μέσα στην τεθείσα προθεσμία, κηρύσσεται έκπτωτος, και η κατακύρωση, με την ίδια διαδικασία, γίνεται στον επόμενο κατά σειρά μειοδοσίας ανάδοχο της συμφωνίας-πλαίσιο.

6.2.5 Για την καλή εκτέλεση των όρων της εκτελεστικής σύμβασης, ο ανάδοχος παρέχει πριν ή κατά την υπογραφή της σύμβασης εγγύηση καλής εκτέλεσης σύμφωνα με την παρ. 4.1.2 της παρούσας.

6.3 Διάρκεια εκτελεστικών συμβάσεων

6.3.1 Η διάρκεια των εκτελεστικών συμβάσεων καθορίζεται ελεύθερα από την Αναθέτουσα Αρχή και άρχεται από την υπογραφή τους ή την ημερομηνία που ορίζεται σε αυτές και τυχόν τροποποίησή τους και λήγει με την ανάλωση του συμβατικού ποσού ή κατά την ημερομηνία που ορίζεται σε κάθε σύμβαση και τυχόν τροποποίησή της.

6.3.2 Ο ρευστός, και ευμετάβλητος χαρακτήρας των αναγκών και του αριθμού των ωφελούμενων, συνεπάγεται αντικειμενική αδυναμία της αναθέτουσας αρχής προς προσδιορισμό των παρεχόμενων ποσοτήτων η οποία δύναται να προκαλέσει αυξομείωση των ποσοτήτων κατά τη διάρκεια της εκτελεστικής σύμβασης με συνέπεια είτε την ανάλωση της συμβατικής αξίας της εκτελεστικής σύμβασης πριν τη λήξη της συμβατικής διάρκειας αυτής είτε τη λήξη της συμβατικής διάρκειας πριν την ανάλωση της συμβατικής αξίας της. Σε αμφότερες τις περιπτώσεις η εκτελεστική σύμβαση τροποποιείται δυνάμει της παρ. 1.γ άρθρου 132 του ν. 4412/2016.

6.3.3 Σε εξαιρετικές περιπτώσεις, η συνολική διάρκεια της εκτελεστικής σύμβασης μπορεί να παρατείνεται μετά από αιτιολογημένη απόφαση της αναθέτουσας αρχής μέχρι το 50% αυτής ύστερα από σχετικό αίτημα του αναδόχου που υποβάλλεται πριν από τη λήξη της διάρκειάς της, σε αντικειμενικά δικαιολογημένες περιπτώσεις που δεν οφείλονται σε υπαιτιότητα του αναδόχου. Αν λήξει η συνολική διάρκεια της σύμβασης, χωρίς να υποβληθεί εγκαίρως αίτημα παράτασης ή αν λήξει η παραταθείσα, κατά τα ανωτέρω, διάρκεια, χωρίς να παρασχεθεί στην αναθέτουσα αρχή η προμήθεια της σύμβασης, ο ανάδοχος κηρύσσεται έκπτωτος. Αν οι προμήθειες παρασχεθούν από υπαιτιότητα του αναδόχου μετά τη λήξη της διάρκειας της σύμβασης, και μέχρι λήξης του χρόνου της παράτασης που χορηγήθηκε επιβάλλονται εις βάρος του ποινικές ρητρες, σύμφωνα με το άρθρ. 207 του Ν. 4412/2016.

Ο Πρόεδρος της Περιφερειακής Επιτροπής ΠΑΜΘ

Νικόλαος Ευκαρπίδης



Με τη συγχρηματοδότηση
της Ευρωπαϊκής Ένωσης



Πρόγραμμα
Ανθρώπινο Δυναμικό και
Κοινωνική Συνοχή



ΠΕΡΙΒΑΛΛΟΝ ΤΗΣ ΣΥΜΦΩΝΙΑΣ-ΠΛΑΙΣΙΟ

Συνοπτική Περιγραφή των υπηρεσιών και της λειτουργίας της Α.Α.

Δικαιούχος της Πράξης είναι η Περιφέρεια της Ανατολικής Μακεδονίας και Θράκης (ΠΑΜΘ), η οποία αποτελεί μία από τις 13 περιφέρειες της Ελλάδας. Περιλαμβάνει τις περιφερικές ενότητες της Δράμας, Καβάλας, Ξάνθης, Ροδόπης και Έβρου και τα δύο μεγάλα νησιά του θρακικού πελάγους, τη Θάσο και τη Σαμοθράκη. Καλύπτει το βορειοανατολικό άκρο της χώρας από την ανατολική Μακεδονία ως τη Θράκη. Κατέχει τη θέση τόσο του εσωτερικού συνόρου της χώρας όσο και του Ευρωπαϊκού. Τα τελευταία χρόνια η διεύρυνση της ΕΕ στα βόρεια σύνορα αλλά και τα αναπτυξιακά έργα υποδομής όπως η Εγνατία οδός μετέτρεψαν την περιφέρεια ανατολικής Μακεδονίας και Θράκης από «ακριτική περιφέρεια» σε συννοριακό άκρο και πύλη της χώρας μας και της ΕΕ.

Έχει 5 βιομηχανικές περιοχές (Καβάλας, Ξάνθης, Κομοτηνής, Αλεξανδρούπολης και Δράμας) και 3 βιομηχανικά πάρκα (Ορεσιτιάδας, Σαπών και Προσοτσάνης) αλλά λόγω των ανοιχτών συνόρων με τη Βουλγαρία και της διαφυγής προς τα εκεί ελληνικών βιομηχανιών αλλά και λόγω της οικονομικής κρίσης των τελευταίων ετών η ΠΑΜΘ μετά από πολλά χρόνια διατήρησης του πληθυσμού της σε ένα σταθερό αριθμό -περίπου 600,000 εγγεγραμμένοι πολίτες- απώλεσε κατά την τελευταία απογραφή του 2021 σε απολυτό αριθμό 45.981 πολίτες (το 2011 είχε 608,182 πολίτες και το 2021 είχε 562.201 καταγεγραμμένους πολίτες -πηγή ΕΛΣΤΑΤ). Είναι έτσι η 6^η περιφέρεια σε πληθυσμό στη χώρα και σε αυτόν τον πληθυσμό το ποσοστό ανεργίας ήταν 12,5% το πρώτο τρίμηνο του 2023, ποσοστό που είναι ίσο σχεδόν με τον εθνικό μέσο όρο (11,8%).

Πρέπει, ωστόσο, εδώ να σημειωθεί ότι το 20% του εργατικού δυναμικού απασχολείται στον αγροτικό τομέα. Ποσοστό που καθιστά τον πρωτογενή ως βασικό παραγωγικό τομέα αφού έχει ποσοστό συμμετοχής 6,2% στο ποσοστό της Ακαθάριστης Προστιθέμενης Αξίας στην περιφέρεια. Η γεωργική παραγωγή, όμως, τα τελευταία χρόνια και κυρίως μετά την τελευταία μεταρρύθμιση της ΚΑΠ εμφανίζει σημάδια κόπωσης, με συνέπεια την εμφάνιση φαινομένων ανεργίας και φτώχειας στην ύπαιθρο. Η ΠΑΜΘ εμφανίζει το 2022 κίνδυνο φτώχειας της τάξης του 26,1% του πληθυσμού, κατά πολύ υψηλότερο του εθνικού μ.ο. (18,8%) (ΕΛΣΤΑΤ, 2023). Σύμφωνα με την ΕΛΣΤΑΤ, ο κίνδυνος φτώχειας συντίθεται από τους επιμέρους δείκτες του κινδύνου φτώχειας, δηλαδή, της υλικής και κοινωνικής στέρησης και της χαμηλής έντασης εργασίας. Σύμφωνα με τα αποτελέσματα της Έρευνας Εργατικού Δυναμικού για το Δ' τρίμηνο του 2022 της ΕΛΣΤΑΤ στην Περιφέρεια Ανατολικής Μακεδονίας Θράκης (ΑΜΘ) το ποσοστό εργατικού δυναμικού ανέρχεται στο 49,9% και το ποσοστό ανεργίας στο 13,8%.

Ο κοινωνικός αποκλεισμός είτε ως αιτία είτε ως αποτέλεσμα αποστέρησης κοινωνικών δικαιωμάτων (εργασίας, εκπαίδευσης, οικονομικής ασφάλειας/φτώχειας, κα) είναι ένα κοινωνικό φαινόμενο χωρίς έναν κοινά αποδεκτό ορισμό αλλά με κοινή παραδοχή ότι διαρρηγνύει τη κοινωνική συνοχή. Η ΕΕ ασχολείται διαχρονικά με αυτό το κοινωνικό φαινόμενο επισημαίνοντας τους κινδύνους της αποστέρησης και του αποκλεισμού τόσο σε κοινωνικό όσο και σε οικονομικό επίπεδο. Γι' αυτό διαχρονικά επίσης, εκδίδει οδηγίες, συντάσσει στρατηγικές και χρηματοδοτεί δράσεις διαχείρισης και συμπερίληψης των πολιτών που κινδυνεύουν ή υφίστανται ήδη τις συνέπειες του.

Η προώθηση της κοινωνικής ένταξης όλων των κοινωνικά αποκλεισμένων ατόμων και ομάδων δεν είναι μόνο ζήτημα κοινωνικής δικαιοσύνης, αλλά αποτελεί επίσης προϋπόθεση για την οικονομική ευημερία. Το κόστος του κοινωνικού αποκλεισμού, ως κόστος απαξίωσης ανθρώπινου και κοινωνικού κεφαλαίου, είναι πολλαπλάσιο από το κόστος μιας στρατηγικής κοινωνικής συνοχής και μιας αναπτυξιακής πολιτικής χωρίς κοινωνικό αποκλεισμό, όπως καταδεικνύεται από την ευρωπαϊκή εμπειρία σε προγράμματα κατά του κοινωνικού αποκλεισμού. Η Περιφέρεια της ΑΜΘ σχεδιάζει την υλοποίηση του Έργου Προμήθειας



Τροφίμων και Ειδών Βασικής Συνδρομής για τα επόμενα τρία έτη με το δικαίωμα προαίρεσης για ένα επόμενο έτος. Το έργο χρηματοδοτείται από το Πρόγραμμα Ανθρώπινο Δυναμικό και Κοινωνική Συνοχή (ΠΑΔΚΣ) και το ταμείο ΕΚΤ+. Συγκεκριμένα, στο πρόγραμμα ΠΑΔΚΣ 2021-2027 συμπεριλαμβάνεται η Προτεραιότητα 6 που συνεισφέρει στον Ε.Σ. του άρθρου 4 παράγραφος 1 στοιχείο ιγ) «αντιμετώπιση της υλικής στέρησης με παροχή τροφίμων και/ή βασικής υλικής βοήθειας προς τους απόρους, συμπεριλαμβανομένων των παιδιών, και παροχή συνοδευτικών μέτρων προς υποστήριξη της κοινωνικής ένταξής τους» του Κανονισμού (ΕΕ) 2021/1057 του Ευρωπαϊκού Κοινοβουλίου και του Συμβουλίου της 24ης Ιουνίου 2021 περί ιδρύσεως του Ευρωπαϊκού Κοινωνικού Ταμείου+ (ΕΚΤ+) και καταργήσεως του κανονισμού (ΕΕ) αριθ. 1296/2013.

Τα ποσοστά κοινωνικού αποκλεισμού και φτώχειας στην ευρωπαϊκή ένωση και τη χώρα μας είναι υψηλά βάλλοντας την κοινωνική συνοχή σε ποσοστό που θέτει σε προτεραιότητα πολιτικές αντιμετώπισης τους. Επιπλέον ο πληθωρισμός, οι οικονομικές και οργανωτικές αλλαγές που επέφερε η πανδημία του Covid-19 και η αστάθεια των περιφερειακών πολέμων συμβάλλουν στη διεύρυνση των ανισοτήτων τόσο σε ευρωπαϊκό όσο και σε εθνικό επίπεδο. Η ευθύνη αντιμετώπισης των φαινομένων του κοινωνικού αποκλεισμού και της φτώχειας είναι μεγάλη για τα κράτη μέλη της Ευρωπαϊκής Ένωσης. Δράσεις ενίσχυσης των κοινωνικών δομών, της ισότιμης μεταχείρισης, των ίσων ευκαιριών και της συμπερίληψης των ευάλωτων ομάδων της κοινωνίας αποτελούν πυρήνα διατήρησης της δημοκρατίας και εν γένει της κοινωνικής συνοχής.

Η πρόσκληση με τίτλο «Υλοποίηση Πλέγματος Δράσεων για την αντιμετώπιση της Υλικής Στέρησης με παροχή Τροφίμων ή/και Βασικής Υλικής Συνδρομής (ΒΥΣ) προς τους απόρους, συμπεριλαμβανομένων των παιδιών, με παράλληλη στοχευμένη παροχή Συνοδευτικών Μέτρων προς υποστήριξη της κοινωνικής ένταξής τους», στοχεύει στην παροχή επισιτιστικής βοήθειας μέσω διανομής τροφίμων στην ομάδα στόχου, δηλαδή στα άτομα που υποφέρουν από υλική στέρηση, καθώς και διανομή ειδών βασικής υλικής συνδρομής, δηλαδή ειδών που ικανοποιούν καθημερινές ανάγκες αξιοπρεπούς διαβίωσης. Θα δοθεί έμφαση στην στήριξη των παιδιών τόσο μέσω διανομής ειδικών ειδών όπως βρεφικών τροφών, γάλακτος για βρέφη και παιδιά, καθώς και ειδών προσωπικής υγιεινής και καθαριότητας, όσο και με τη διαφοροποίηση του διανεμόμενου πακέτου ανάλογα με τη σύνθεση της οικογένειας και την ύπαρξη παιδιών σε αυτήν. Η υλοποίηση των διανομών ειδών και αγαθών θα γίνεται άμεσα στους ωφελούμενους, με διανομή προϊόντων σε "πακέτα", με μονάδα μέτρησης το κάθε ωφελούμενο μέλος.

Πλέον των ανωτέρω, θα είναι δυνατή και η παροχή επισιτιστικής και βασικής υλικής συνδρομής σε απόρους μέσω της προώθησης προϊόντων σε δομές συσσιτίων ή άλλες κοινωνικές δομές. Η παροχή επισιτιστικής και βασικής υλικής βοήθειας θα συμπληρωθεί με την παράλληλη παροχή συνοδευτικών μέτρων, δηλαδή δράσεων που στοχεύουν στην υποστήριξη της κοινωνικής ένταξης της ομάδας στόχου. Θα υπάρξουν συνέργειες μεταξύ των δράσεων της Προτεραιότητας 6 και των δράσεων των λοιπών Προτεραιοτήτων του ΠΑΔΚΣ 2021-2027, ώστε να παρασχεθούν ολιστικές υπηρεσίες στήριξης στην ομάδα στόχου. Επίσης, θα αναπτυχθούν ειδικές δράσεις συνοδευτικών μέτρων για παιδιά.

Οι ομάδες –στόχοι είναι οι ακόλουθες:

- Δικαιούχοι Ελάχιστου Εγγυημένου Εισοδήματος,
- Άτομα και νοικοκυριά που βιώνουν ακραία φτώχεια και χρήζουν στήριξης με παροχή επισιτιστικής βοήθειας και ειδών αντιμετώπισης της υλικής στέρησης, σύμφωνα με τα εισοδηματικά και περιουσιακά κριτήρια που θα οριστούν με απόφαση του Υπουργού Κοινωνικής Συνοχής και Οικογένειας.

και οι ειδικές ομάδες στόχος είναι:

- Παιδιά προσχολικής ή και σχολικής Ηλικίας ή και τις οικογένειες αυτών,
- Νέοι ΕΑΕΚ (Neet's),
- Άνεργοι,
- Γυναίκες

- Ωφελούμενους άνω των 65 ετών,
- Άτομα που ανήκουν σε ευάλωτες ομάδες αυξημένου κινδύνου λόγω covid-19, ΑΜΕΑ και γενικότερα άτομα με αναπηρία
- Πολίτες τρίτων χωρών,
- Άστεγοι και,
- Ρομά.

Με βάση τα στοιχεία της πρόσκλησης οι ενεργές αιτήσεις της Περιφέρειας Ανατολικής Μακεδονίας και Θράκης ανέρχονται στις 12.985 ενώ τα ενεργά μέλη στα 25.010. Ο αριθμός αυτός μεταβάλλεται κάθε μήνα με βάση τις εγγραφές/διαγραφές που προκύπτουν από το Ελάχιστο Εγγυημένο Εισόδημα και όσους δικαιούχους αυτού έχουν επιλέξει την εγγραφή τους στο παρόν πρόγραμμα. Η πράξη περιλαμβάνει δύο κύρια έργα και δύο υποστηρικτικά αυτών. Συγκεκριμένα

Υποέργο 1: Επισιτιστική Βοήθεια

Περιλαμβάνεται η διανομή τροφίμων υψηλής διατροφικής αξίας. Η επιλογή του είδους των τροφίμων βάσει της συμβολής τους στην ισορροπημένη διατροφή των απόρων τόσο ως προς τη σύνθεση όσο και ως προς τις επιλεγόμενες ποσότητες, σύμφωνα με το άρθρο 19 του Κανονισμού, θα γίνει βάσει της Διατροφικής Μελέτης που διενεργήθηκε από το Πανεπιστήμιο Δυτικής Αττικής «Δημόσια Υγεία και Ισορροπημένη Διατροφή -Μελέτη Παρέμβασης σε Ωφελούμενους του Προγράμματος ΤΕΒΑ τελούντες σε επισιτιστική ανασφάλεια».

Υποέργο 2: Βασική Υλική Συνδρομή

Περιλαμβάνεται η διανομή ειδών που στοχεύουν στην αντιμετώπιση των βασικών υλικών στερήσεων και που ικανοποιούν τις βασικές ανάγκες για μια αξιοπρεπή ζωή, όπως είδη ατομικής υγιεινής, είδη οικιακού καθαρισμού, ρουχισμός, σχολικά είδη κ.λπ. σε ευθεία

Οργανωτική δομή της Α.Α.

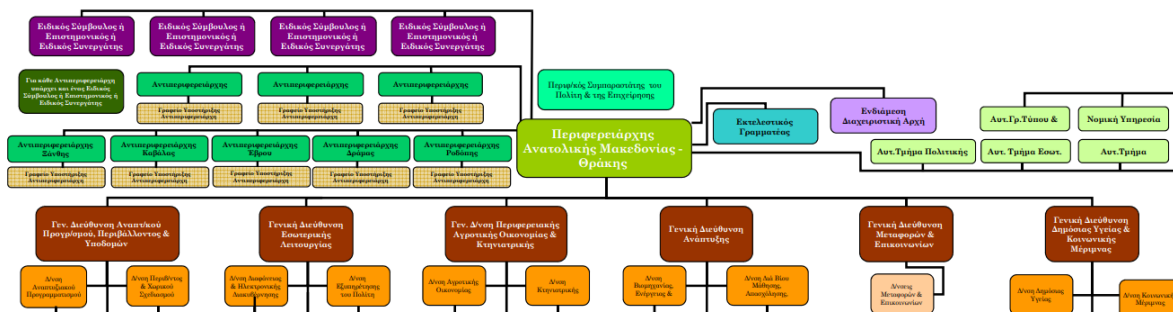

Υφιστάμενη κατάσταση-υποδομές

Παρακάτω αποτυπώνονται τα σημεία διανομής ανά Περιφερειακή Ενότητα της ΑΜΘ.

Π.Ε ΕΒΡΟΥ

A/A	ΔΗΜΟΣ	ΣΗΜΕΙΟ ΔΙΑΝΟΜΗΣ
1	ΟΡΕΣΤΙΑΔΑΣ	ΚΤΗΝΙΑΤΡΕΙΟ [ΟΙΝΟΗ]
2	ΔΙΔΥΜΟΤΕΙΧΟΥ	ΚΤΙΡΙΟ ΠΕΡΙΦΕΡΕΙΑΣ [ΕΠΑΡΧΕΙΟ]
3	ΣΟΥΦΛΙΟΥ	ΧΩΡΟΣ ΛΑΪΚΗΣ ΑΓΟΡΑΣ
4	ΑΛΕΞΑΝΔΡΟΥΠΟΛΗΣ	ΠΡΟΑΥΛΙΟΣ ΧΩΡΟΣ ΠΑΛΙΟΥ ΝΟΣΟΚΟΜΕΙΟΥ
5	ΣΑΜΟΘΡΑΚΗΣ	ΛΙΜΑΝΙ



Με τη συγχρηματοδότηση της Ευρωπαϊκής Ένωσης



Πρόγραμμα Ανθρώπινο Δυναμικό και Κοινωνική Συνοχή



ΟΡΓΑΝΙΣΜΟΣ ΠΡΟΝΟΙΑΚΩΝ ΕΠΙΔΟΜΑΤΩΝ & ΚΟΙΝΩΝΙΚΗΣ ΑΛΛΗΛΕΓΓΥΗΣ

Π.Ε ΡΟΔΟΠΗΣ

Α/Α	ΔΗΜΟΣ	ΣΗΜΕΙΟ ΔΙΑΝΟΜΗΣ
1	ΚΟΜΟΤΗΝΗΣ	ΚΤΙΡΙΟ Π. Ε ΡΟΔΟΠΗΣ
2	ΜΑΡΩΝΕΙΑΣ-ΣΑΠΩΝ	ΚΤΙΡΙΟ ΔΗΜΑΡΧΕΙΟΥ
3	ΙΑΣΜΟΥ	ΚΕΝΤΡΟ ΚΟΙΝΟΤΗΤΑΣ
4	ΑΡΡΙΑΝΩΝ	ΚΤΙΡΙΟ ΔΗΜΑΡΧΕΙΟΥ ΦΙΛΛΥΡΑ

Π.Ε ΞΑΝΘΗΣ

Α/Α	ΔΗΜΟΣ	ΣΗΜΕΙΑ ΔΙΑΝΟΜΗΣ
1	ΞΑΝΘΗΣ	ΚΤΙΡΙΟ Π.Ε ΞΑΝΘΗΣ
2	ΑΒΔΗΡΩΝ	1. ΚΕΝΤΡΟ ΥΓΕΙΑΣ [ΣΕΛΕΡΟ] 2. ΚΑΠΗ ΑΒΔΗΡΩΝ
3	ΤΟΠΕΙΡΟΥ	ΚΕΠ ΕΥΛΑΛΟ
4	ΜΥΚΗΣ	1. ΚΕΠ ΚΕΝΤΑΥΡΟΥ 2. ΧΩΡΟΣ ΣΦΑΓΕΙΟΥ ΕΧΙΝΟΥ

Π.Ε ΚΑΒΑΛΑΣ

Α/Α	ΔΗΜΟΣ	ΣΗΜΕΙΑ ΔΙΑΝΟΜΗΣ
1	ΚΑΒΑΛΑΣ	ΔΙΟΙΚΗΤΗΡΙΟ Π.Ε ΚΑΒΑΛΑΣ
2	ΝΕΣΤΟΥ	ΑΓΡΟΤΙΚΟ ΚΤΗΝΙΑΤΡΕΙΟ ΧΡΥΣΟΥΠΟΛΗΣ
3	ΠΑΓΓΑΙΟΥ	ΑΓΡΟΤΙΚΟ ΚΤΗΝΙΑΤΡΕΙΟ ΕΛΕΥΘΕΡΟΥΠΟΛΗΣ
4	ΘΑΣΟΥ	ΓΡΑΦΕΙΟ Π.Ε ΚΑΒΑΛΑΣ

Π.Ε ΔΡΑΜΑΣ

Α/Α	ΔΗΜΟΣ	ΣΗΜΕΙΑ ΔΙΑΝΟΜΗΣ
1	ΔΡΑΜΑΣ	ΚΤΙΤΙΟ Π.Ε ΔΡΑΜΑΣ
2	ΔΟΞΑΤΟΥ	ΠΡΩΗΝ ΚΤΗΝΙΑΤΡΕΙΟ
3	ΠΑΡΑΝΕΣΤΙΟΥ	1. ΔΗΜΟΤΙΚΟ ΚΑΤΑΣΤΗΜΑ ΝΙΚΗΦΟΡΟΥ 2. ΑΙΘΟΥΣΑ ΠΟΛΛΑΠΛΩΝ ΧΡΗΣΕΩΝ ΠΑΡΑΝΕΣΤΙΟΥ
4	ΝΕΥΡΟΚΟΠΙΟΥ	ΑΠΟΘΗΚΕΣ Ε.Α.Σ
5	ΠΡΟΣΟΤΣΑΝΗΣ	ΚΤΙΡΙΟ ΔΗΜΑΡΧΕΙΟΥ



ΣΚΟΠΟΣ ΚΑΙ ΣΤΟΧΟΙ ΤΗΣ ΣΥΜΦΩΝΙΑΣ-ΠΛΑΙΣΙΟ

Περιγραφή των αναγκών της Α.Α.

Αντικείμενο της συμφωνίας-πλαίσιο είναι η προμήθεια τροφίμων και ειδών βασικής υλικής συνδρομής για τη διανομή τους στους ωφελούμενους απόρους και εν γένει όσους διαβιούν σε κίνδυνο ακραίας φτώχειας, ως κατά την ΠΠ 2014-2020 συγχρηματοδοτήθηκαν από το ΤΕΒΑ, με τρόφιμα υψηλής διατροφικής αξίας προσαρμοσμένα στο διατροφικό υπόβαθρο του ωφελούμενου βάσει πολιτισμικών/θρησκευτικών πεποιθήσεων και με είδη υλικής συνδρομής για την υγιεινή, καθαριότητα και διαβίωση, σε ευθεία συνάρτηση με την εξυπηρετούμενη ομάδα :

Ειδικότερα, αντικείμενο της σύμβασης είναι η προμήθεια τροφίμων και ειδών Βασικής Υλικής Συνδρομής (Β.Υ.Σ.), συγκεκριμένα είδη με περιγραφή ποσότητας, συσκευασίας, μονάδας μέτρησης, αναλυτικών τεχνικών προδιαγραφών, κ.α.) και οι ακόλουθες, παρακολουθηματικές της προμήθειας, υπηρεσίες:

12. Η «πακετοποίηση» των προϊόντων σύμφωνα με τους όρους και τις προδιαγραφές που ορίζει η κείμενη νομοθεσία και υποδεικνύουν η Διαχειριστική και η Αναθέτουσα Αρχή.
13. Οι εργασίες τοποθέτησης ειδών ιδίου περιβάλλοντος συντήρησης σε δεύτερες, ομαδοποιημένες συσκευασίες ανά ωφελούμενο (picking).
14. Η ενδιάμεση αποθήκευση των ειδών καθώς και η περαιτέρω προώθησή τους σύμφωνα με τους προγραμματισμούς και αναπρογραμματισμούς (αναδιανομές) της Αναθέτουσας Αρχής.
15. Η ασφαλής μεταφορά των προϊόντων σε χαρτοκιβώτια ή τελάρα μίας χρήσης και η παράδοσή τους με κατάλληλα οχήματα στους χώρους διανομής.
16. Η εκφόρτωση και παράδοσή τους, ταξινομημένων ανά κατηγορία δέματος στους υποδεικνυόμενους από την Αναθέτουσα Αρχή χώρους διανομής.
17. Οι διανομές σε συγκεκριμένα σημεία ανά τακτά ωράρια σύμφωνα με τον χρονοπρογραμματισμό του έργου και κατόπιν συνεννόησης με την Αναθέτουσα Αρχή.
18. Η υποβοήθηση του έργου της διανομής στους ωφελούμενους, στα οριζόμενα από την Αναθέτουσα Αρχή σημεία διανομής.
19. Η ασφαλής και υγιεινή μεταφορά και παράδοση (διανομή) κατ' οίκο των ειδών στους ωφελούμενους που ανήκουν στην πληθυσμιακή ομάδα υπερηλικών ή δικαιούχων με κινητικά προβλήματα.
20. Η αποθήκευση των αδιανέμητων ειδών σε κατάλληλους αποθηκευτικούς χώρους και ο προγραμματισμός αναδιανομών με βάση τις κατευθύνσεις της Αναθέτουσας Αρχής.
21. Η διεκπεραίωση όλων των διαδικασιών παρακολούθησης, συντονισμού και εναλλακτικών σεναρίων επαναπρογραμματισμού παραδόσεων, σύμφωνα με τις προκύπτουσες ανάγκες της Αναθέτουσας Αρχής.
22. Η τήρηση απαρégκλιτα, της ενωσιακής και εθνικής νομοθεσίας για την ασφάλεια των καταναλωτικών προϊόντων, την ενσωμάτωση κλιματικών και περιβαλλοντικών πτυχών, ιδίως με στόχο τη μείωση της σπατάλης τροφίμων και των πλαστικών μίας χρήσης, τη διασφάλιση σεβασμού της αξιοπρέπειας και αποτροπής του στιγματισμού των απόρων την αποφυγή μετάδοσης του κορονοϊού (ή άλλων ιών με αντίστοιχα χαρακτηριστικά, κ.λπ.), καθώς και των οδηγιών, συστάσεων και κατευθύνσεων της Διαχειριστικής Αρχής, σύμφωνα με το ΣΔΕ, τον Οδηγό Εφαρμογής και τους κανόνες δημοσιότητας του Προγράμματος.

Προκαταρκτικές διαβουλεύσεις της αγοράς-Προηγούμενη εμπλοκή υποψηφίων

-Δεν διενεργήθηκαν



Με τη συγχρηματοδότηση
της Ευρωπαϊκής Ένωσης



Πρόγραμμα
Ανθρώπινο Δυναμικό και
Κοινωνική Συνοχή



Στοιχεία ωριμότητας της Συμφωνίας-πλαίσιο

- Όπως αποτυπώνονται στην παρ. 1.2 και 1.5 του σώματος της Δ/ξης

Τεκμηρίωση σκοπιμότητας/υποδιαίρεσης ή μη της συμφωνίας-πλαίσιο σε τμήματα

Η παρούσα συμφωνία-πλαίσιο δεν υποδιαιρείται σε τμήματα, για της ακόλουθους λόγους:

Για την υλοποίηση των ορθών διαδικασιών ως της την αποτελεσματικότητα του συγκεκριμένου προγράμματος, κρίνεται σκόπιμη η εφαρμογή της ολοκληρωμένου και κεντρικά συντονισμένου από την αναθέτουσα αρχή, έργου διαχείρισης της αλυσίδας ενεργειών, με στόχο την ταυτόχρονη εξυπηρέτηση του συνόλου των ωφελούμενων, βάσει του συντονισμού των κοινωνικών εταίρων ως της την τήρηση των χρονοδιαγραμμάτων ανά σημείο διανομής και τη δυνατότητα άμεσης προσαρμογής σε περίπτωση επαναπρογραμματισμού παραδόσεων λόγω αντιμετώπισης ειδικών συνθηκών που μπορεί να προκύψουν σε περιπτώσεις μειωμένης προσέλευσης ωφελούμενων ή αδυναμίας εκτέλεσης προγραμματισμένης παραλαβής – διανομής, από τα αρμόδια όργανα της κοινωνικού εταίρου.

Το όλο έργο δημοπρατείται ενιαία, καθώς η Αναθέτουσα Αρχή έχει ως στόχο - εκτός της προμήθειας προϊόντων – την παροχή μιας ολοκληρωμένης υπηρεσίας που ενοποιεί της της απαιτούμενες ενέργειες της συνολικής διοργάνωσης διανομών και αναδιανομών και ιδιαίτερα των νωπών προϊόντων, της διαφορετικούς κοινωνικούς εταίρους σε περιπτώσεις μειωμένης προσέλευσης δικαιούχων ανά εταίρο σύμπραξης, υπό τη διαδικασία κυλιόμενων εναλλασσόμενων αναδιανομών, επιτυγχάνοντας έτσι τον απώτερο σκοπό του προγράμματος ως της την κάλυψη των αναγκών των ωφελούμενων έναντι της αναγκαστικής – σε διαφορετική περίπτωση – προώθησης των τροφίμων σε λοιπές δομές που δεν εντάσσονται της άμεσους δικαιούχους του προγράμματος και δεν συγκλίνουν με τη στόχευση αυτού.

Ειδικότερα, στα πλαίσια επίτευξης των στόχων του προγράμματος είναι η υλοποίηση της ολοκληρωμένου έργου, στο οποίο εκτός της προμήθειας τροφίμων, συμπεριλαμβάνονται οι εργασίες ομαδοποίησης των δεύτερων συσκευασιών ανά είδη, σύμφωνα με τη ζώνη θερμοκρασίας διατήρησής της και της ιδιαιτερότητές της, η μεταφορά της ανά σημείο διανομής, η εκφόρτωση και η διανομή της, η επιστροφή και αποθήκευση των μη διανεμόμενων και η εκ νέου διανομή της, η αυθημερόν προώθηση των αδιανέμητων νωπών προϊόντων σε λοιπές δομές που θα υποδείξει η Αναθέτουσα Αρχή, καθώς της και οι απαιτούμενες κατ' οίκον διανομές σε ωφελούμενους που εμπεριστατωμένα αδυνατούν να προσέλθουν στα σημεία διανομής.

Οι ως άνω παράγοντες καθιστούν αναγκαία την ενοποιημένη ανάθεση και εκτέλεση του συνόλου του συμβατικού αντικειμένου. Και τούτο διότι, η υποδιαίρεση της σύμβασης, συνεπάγεται τεχνικές δυσκολίες στην εκτέλεση της, αδυναμία συντονισμού των διαφορετικών αναδόχων εργολάβων καθώς και πιθανή αύξηση του κόστους εκτέλεσης. Κατόπιν των ανωτέρω, μοναδική λύση για την ορθή και επωφελή εκτέλεση του αντικειμένου της σύμβασης παρίσταται η μη υποδιαίρεση της σε τμήματα.

ΑΝΤΙΚΕΙΜΕΝΟ ΤΗΣ ΣΥΜΦΩΝΙΑΣ-ΠΛΑΙΣΙΟ

Απαιτήσεις και Τεχνικές Προδιαγραφές ανά τμήμα αντικειμένου

Ο προσφέρων οικονομικός φορέας απαιτείται να διαθέτει κατάλληλες αδειοδοτήσεις.

Για την πλήρωση της ανωτέρω απαίτησης, ο κάθε προεπιλεγείς οικονομικός φορέας κατά το Β' στάδιο με την υποβολή της τεχνικής προσφοράς του, επί ποινή αποκλεισμού, θα πρέπει να προσκομίσει:

α) Υπεύθυνη Δήλωση ότι τα προσφερόμενα είδη θα είναι σύμφωνα με της Τεχνικές Προδιαγραφές της παρούσης, της σχετικές διατάξεις του Υπουργείου Αγροτικής Ανάπτυξης και Τροφίμων και του Ενιαίου Φορέα Ελέγχου Τροφίμων, με της της τροποποιήσεις και τα σχετικά διατάγματα.

β) Εάν ασκούν εμπορική δραστηριότητα, τα νομιμοποιητικά στοιχεία λειτουργίας της ή του κέντρου αποθήκευσης και διανομής ή του logistics της επιχειρήσής της από αρμόδια υπηρεσία, για τα είδη του έργου στο οποίο λαμβάνει μέρος ο οικονομικός φορέας.

Γ) Εάν είναι παρασκευαστές, κατασκευαστές ή παραγωγοί, τα νομιμοποιητικά στοιχεία λειτουργίας της επιχείρησής της, η οποία θα πρέπει να περιλαμβάνει τα είδη ή την κατηγορία ειδών για τα οποία λαμβάνει μέρος ο οικονομικός φορέας.

Δ) Νομιμοποιητικά στοιχεία λειτουργίας ψυκτικών αποθηκών, αναλόγως εάν απαιτείται συντήρηση, ψύξη ή κατάψυξη προϊόντων κατά περίπτωση.

Ε) Κωδικό αριθμό έγκρισης εμπόρου για νωπά φρούτα-λαχανικά.

Στ) Αριθμό εγγραφής στο Φυτοϋγειονομικό Μητρώο.

Ζ) Πιστοποιητικό εγγραφής στο Εθνικό Μητρώο Παραγωγών (Ε.Μ.ΠΑ.) του Ελληνικού Οργανισμού Ανακύκλωσης (Ε.Ο.ΑΝ.).

η) Βεβαίωση συμμετοχής στο σύστημα εναλλακτικής διαχείρισης (ανακύκλωσης) συσκευασιών βάσει του Ν. 4819/2021 (ΦΕΚ 129/Α` 23.7.2021) για το έτος 2022.

Θ) Άδεια λειτουργίας της μονάδας επεξεργασίας κρέατος, τον Κωδικό αριθμό κτηνιατρικής έγκρισης από της Κτηνιατρικές Υπηρεσίες, πιστοποιητικό ISO 22000:2018 ή ισοδύναμο ή ανώτερο ή νεότερο αυτού της κάθε φορά ισχύει, καθώς και την εγγραφή στο Μητρώο Εμπόρων Ζωικών Προϊόντων της μονάδας επεξεργασίας κρέατος που θα συμπεριλαμβάνει τα είδη στα οποία θα λάβει μέρος ο οικονομικός φορέας.

Ι) Άδεια λειτουργίας της μονάδας παραγωγής τυροκομικών ειδών Π.Ο.Π. (στην περίπτωση που αυτά συμπεριλαμβάνονται στην παρούσα), τον Κωδικό αριθμό κτηνιατρικής έγκρισης από της Κτηνιατρικές Υπηρεσίες, πιστοποιητικό ISO 22000:2018 ή ισοδύναμο ή ανώτερο ή νεότερο αυτού της κάθε φορά ισχύει, καθώς και την εγγραφή στο Μητρώο Εμπόρων Ζωικών Προϊόντων της εταιρείας η οποία περιλαμβάνει τα είδη για τα οποία λαμβάνει μέρος ο οικονομικός φορέας.

Τα ανωτέρω πιστοποιητικά κατατίθενται από της προεπιλεγέντες οικονομικούς φορείς κατά το Β΄ Στάδιο με την υποβολή της προσφοράς της και οφείλουν να καλύπτουν το χρόνο υποβολής των αιτήσεων συμμετοχής.

Ο προσφέρων οικονομικός φορέας είναι υποχρεωμένος να λάβει όλα τα κατάλληλα μέτρα για τη σωστή μεταφορά και παράδοση των ειδών στο υποδεικνυόμενο από την Αναθέτουσα Αρχή σημείο παράδοσης, (συμπεριλαμβανομένης της παράδοσης κατ' οίκο). Για το λόγο αυτό, θα πρέπει να διαθέτει τουλάχιστον:

Ένα (1) τουλάχιστον κέντρο αποθήκευσης και διανομής ή logistics, χωρητικότητας τουλάχιστον 500 τ.μ. (καθορίζεται από την κάθε Περιφέρεια, ανάλογα με τον όγκο του έργου), με της κατά νόμο άδειες λειτουργίας και πιστοποιήσεις που απαιτούνται για την αποθήκευση και διανομή των προϊόντων που συμπεριλαμβάνονται στο ενιαίο έργο της παρούσας (καθορίζονται από την κάθε Περιφέρεια ανάλογα με τα είδη που εντάσσει), εντός της χωρικής έκτασης της Περιφέρειας Ανατολικής Μακεδονίας και Θράκης.

2 (δύο). Φορτηγά οχήματα, για την μεταφορά και παράδοση των ειδών παντοπωλείου

2 (δύο) φορτηγά οχήματα, για την μεταφορά και παράδοση των νωπών κρεάτων, τυροκομικών και φρούτων,

1 (ένα) φορτηγό όχημα, για την μεταφορά και παράδοση των κατεψυγμένων προϊόντων, εάν αυτά συμπεριλαμβάνονται ως είδη στην παρούσα, καθώς και

1 (ένα) φορτηγό όχημα, για τη μεταφορά και παράδοση των ειδών βασικής υλικής συνδρομής]. Τα απαραίτητα φορτηγά ψυγεία, υποχρεούνται να παραμένουν στο χώρο διανομής μέχρι την ολοκλήρωση της και κατ' ανώτατο όριο για οκτώ (8) ώρες.

Μεθοδολογία υλοποίησης

Θα προετοιμαστεί της λεπτομερής σχεδιασμός για τη διάρκεια τριών ετών, με σταθερά χρονικά διαστήματα για της διανομές και συγκεκριμένες ημερομηνίες για κάθε σημείο διανομής, τα οποία θα περιλαμβάνουν ειδικά πακέτα ανά κατηγορία. Θα υπάρχουν διανομές για ειδικές ομάδες (παιδιά, άστεγους, άτομα με αναπηρία, κλπ.) ανάλογα με τα διαθέσιμα προϊόντα, χωρίς να επηρεάζονται οι κύριες διανομές. Η δημιουργία συνταγών θα είναι αρμοδιότητα του εξωτερικού αναδόχου. Ο χρόνος σύνθεσης των συνταγών μέσω του προγράμματος θα καθοριστεί στο πλάνο του έργου, καθώς και ο χρόνος που πρέπει να προηγηθεί



Με τη συγχρηματοδότηση
της Ευρωπαϊκής Ένωσης



Πρόγραμμα
Ανθρώπινο Δυναμικό και
Κοινωνική Συνοχή



ΟΡΓΑΝΙΣΜΟΣ
ΠΡΟΝΟΙΑΚΩΝ
ΕΠΙΔΟΜΑΤΩΝ &
ΚΟΙΝΩΝΙΚΗΣ
ΑΛΛΗΛΕΓΓΥΗΣ

η παραγγελία στον ανάδοχο. Οι συνταγές θα βασίζονται στη σύνθεση των ομάδων που εξυπηρετούνται και θα προγραμματίζονται κατά βάση μετά το πρώτο 10ήμερο κάθε μήνα. Επιπλέον, κατά το σχεδιασμό των διανομών, θα ληφθεί υπόψη το πλήθος των σημείων. Οι συνταγές θα είναι κοινές για όλα τα σημεία, ώστε οι αιτήσεις να λαμβάνουν τα ίδια προϊόντα ανάλογα με τα μέλη της οικογένειας που εκπροσωπούν. Οι διανομές θα πραγματοποιούνται σε χώρους που καθορίζονται από κάθε δήμο, προσαρμοσμένοι για την προστασία των προσωπικών δεδομένων και τη μείωση του χρόνου αναμονής και του συνωστισμού. Τα προϊόντα θα ομαδοποιούνται σε πακέτα που καλύπτουν της διατροφικές ανάγκες των ωφελούμενων. Η κάθε διανομή μπορεί να διαρκέσει από μια μέχρι περισσότερες ημέρες, αλλά η ημερομηνία λήξης δεν μπορεί να οριστεί σε διαφορετικό μήνα από την ημερομηνία έναρξης.

Παραλαβή και διανομή ξηρών τροφίμων και δημητριακών. Τα προϊόντα θα παραλαμβάνονται από την Κεντρική Επιτροπή Παραλαβής της Περιφέρειας και θα συντάσσεται οριστικό πρωτόκολλο παραλαβής. Στο σύστημα αποθήκης, γίνεται Εισαγωγική Κίνηση των ποσοτήτων που παραλαμβάνονται με το Πρωτόκολλο Παραλαβής. Ακολουθούν οι κινήσεις Εσωτερικής Διανομής στα σημεία διανομής, όπου επισυνάπτεται το Πρακτικό Εσωτερικής Διανομής (ενδοδιακίνησης) σύμφωνα με της οδηγίες του οδηγού εφαρμογής του προγράμματος. Στην συνέχεια με το πρακτικό ενδοδιακίνησης και δελτία ενδοδιακίνησης του αναδόχου τα προϊόντα μεταφέρονται στα σημεία διανομής. Τα πρακτικά ενδοδιακίνησης υπογράφονται από τις επιτροπές των Δήμων όπου λαμβάνουν χώρα οι διανομές. Μετά το πέρας των διανομών τα προϊόντα που δεν διανέμονται επιστρέφονται στην αποθήκη, ξεκινάει μια κίνηση επιστροφής, όπου επισυνάπτεται και πάλι το Πρακτικό Επιστροφής ενδοδιακίνησης το οποίο και αυτό υπογράφεται από της υπευθύνους των σημείων διανομής σύμφωνα με της οδηγίες του οδηγού εφαρμογής του προγράμματος.

Παραλαβή και διανομή νωπών προϊόντων. Σε περίπτωση ευάλωτων προϊόντων (κρεοπωλείο, φρούτα και λαχανικά), ελεγκτής ποιότητας (κτηνίατρος για τα νωπά κρέατα και γεωπόνος για τα νωπά οπωροπολαχανικά υπάλληλοι της περιφέρειας) θα διενεργούν επιθεώρηση και θα βεβαιώνουν την καταλληλότητά των της διανομή νωπών τροφίμων. Η παραλαβή γίνεται από την επιτροπή παραλαβής της Περιφέρειας ή από την επιτροπή παραλαβής του σημείου διανομής. Ο υπεύθυνος του λογισμικού αποθήκης επιβεβαιώνει στο λογισμικό τα Δελτία Αποστολής, τα Προσωρινά Πρωτόκολλα Παραλαβής για τα προϊόντα και δημιουργείται το Τελικό (οριστικό) Πρωτόκολλο Παραλαβής με της συνολικές ποσότητες. Ακολούθως, τα προϊόντα διακινούνται με την τεκμηρίωση από τον Ανάδοχο. Στο σύστημα της αποθήκης, γίνεται Κίνηση Εισαγωγής των παραληφθεισών ποσοτήτων με το Πρωτόκολλο Παραλαβής και ακολουθούν οι κινήσεις Εσωτερικής Διανομής στα σημεία διανομής, όπου επισυνάπτεται το Πρακτικό Εσωτερικής Διανομής σύμφωνα με της οδηγίες του οδηγού εφαρμογής του προγράμματος.

Η Επιτροπή Παραλαβής της Περιφέρειας έχει δικαίωμα να παρίσταται της τμηματικές παραδόσεις και θα ασκεί δειγματοληπτικούς ελέγχους συσκευασιών (ανά Είδος και ανά Διανομή) ή/και της ποιότητας των προϊόντων, είτε στην αποθήκη του Αναδόχου (πριν την ημέρα της προγραμματισμένης Παράδοσης), είτε σε τυχαίο σημείο διανομής / παράδοσης (τόπος / σημείο παράδοσης, κατά την ημέρα της Παράδοσης).

Τόπος υλοποίησης/παράδοσης

Ένα (1) τουλάχιστον κέντρο αποθήκευσης και διανομής ή logistics, χωρητικότητας τουλάχιστον 500 τ.μ. (καθορίζεται από την κάθε Περιφέρεια, ανάλογα με τον όγκο του έργου), με της κατά νόμο άδειες λειτουργίας και πιστοποιήσεις που απαιτούνται για την αποθήκευση και διανομή των προϊόντων που συμπεριλαμβάνονται στο ενιαίο έργο της παρούσας (καθορίζονται από την κάθε Περιφέρεια ανάλογα με τα είδη που εντάσσει), εντός της χωρικής έκτασης της Περιφέρειας Ανατολικής Μακεδονίας και Θράκης.

- 2 (δύο). Φορτηγά οχήματα, για την μεταφορά και παράδοση των ειδών παντοπωλείου, [ο αριθμός της καθορίζεται από την κάθε Περιφέρεια, ανάλογα με τον όγκο του έργου],
- 2 (δύο) φορτηγά οχήματα, για την μεταφορά και παράδοση των νωπών κρεάτων, τυροκομικών και φρούτων [ο αριθμός της καθορίζεται από την κάθε Περιφέρεια, ανάλογα με τον όγκο του έργου],



- 1 (ένα) φορτηγό όχημα, για την μεταφορά και παράδοση των κατεψυγμένων προϊόντων, εάν αυτά συμπεριλαμβάνονται ως είδη στην παρούσα, [ο αριθμός της καθορίζεται από την κάθε Περιφέρεια, ανάλογα με τον όγκο του έργου] καθώς και
- 1 (ένα) φορτηγό όχημα, για τη μεταφορά και παράδοση των ειδών βασικής υλικής συνδρομής [ο αριθμός της καθορίζεται από την κάθε Περιφέρεια, ανάλογα με τον όγκο του έργου]. Τα απαραίτητα φορτηγά ψυγεία, υποχρεούνται να παραμένουν στο χώρο διανομής μέχρι την ολοκλήρωση της και κατ' ανώτατο όριο για οκτώ (8) ώρες.

Ομάδα Έργου/Σχήμα Διοίκησης της Συμφωνίας-πλαίσιο

- Για την παρούσα Συμφωνία – Πλαίσιο έχει ορισθεί Ομάδα Έργου της Α.Α με την 157927/2703/22.5.2024 (ΑΔΑ: 9ΠΚ67ΛΒ-8ΥΓ) απόφαση του Περιφερειάρχη ΑΜΘ.

Διάρκεια συμφωνίας-πλαίσιο -Χρόνοι παράδοσης

Η διάρκεια του έργου είναι τρία έτη και οι χρόνοι παράδοσης θα προσδιορισθούν την μελέτη εφαρμογής και πριν την έναρξη του.

Υπεργολαβία

Κατά την υπογραφή της συμφωνίας-πλαίσιο/εκτελεστικής σύμβασης ο κύριος ανάδοχος υποχρεούται να αναφέρει στην αναθέτουσα αρχή το όνομα, τα στοιχεία επικοινωνίας και τους νόμιμους εκπροσώπους των υπεργολάβων του, οι οποίοι συμμετέχουν στην εκτέλεση αυτής, εφόσον είναι γνωστά τη συγκεκριμένη χρονική στιγμή. Επιπλέον, υποχρεούται να γνωστοποιεί στην αναθέτουσα αρχή κάθε αλλαγή των πληροφοριών αυτών, κατά τη διάρκεια της σύμβασης, καθώς και τις απαιτούμενες πληροφορίες σχετικά με κάθε νέο υπεργολάβο, τον οποίο ο κύριος ανάδοχος χρησιμοποιεί εν συνεχεία στην εν λόγω σύμβαση, προσκομίζοντας τα σχετικά συμφωνητικά/δηλώσεις συνεργασίας. Σε περίπτωση διακοπής της συνεργασίας του Αναδόχου με υπεργολάβο/ υπεργολάβους της σύμβασης, αυτός υποχρεούται σε άμεση γνωστοποίηση της διακοπής αυτής στην Αναθέτουσα Αρχή, οφείλει δε να διασφαλίσει την ομαλή εκτέλεση του τμήματος/ των τμημάτων της σύμβασης είτε από τον ίδιο, είτε από νέο υπεργολάβο τον οποίο θα γνωστοποιήσει στην αναθέτουσα αρχή κατά την ως άνω διαδικασία.

Παραδοτέα-Διαδικασία Παραλαβής/Παρακολούθησης

- Όπως περιγράφονται ανωτέρω

Εκπαίδευση προσωπικού: Δεν προβλέπεται

Εγγυήσεις-Τεχνική Υποστήριξη Δεν προβλέπεται

Προαιρέσεις

- Όπως περιγράφονται ανωτέρω

Παρατάσεις

- Όπως περιγράφονται ανωτέρω

Τροποποίηση Σύμβασης

- Όπως περιγράφονται ανωτέρω

ΜΕΡΟΣ Β- ΟΙΚΟΝΟΜΙΚΟ ΑΝΤΙΚΕΙΜΕΝΟ ΤΗΣ ΣΥΜΦΩΝΙΑΣ-ΠΛΑΙΣΙΟ

Το έργο χρηματοδοτείται από το Πρόγραμμα Ανθρώπινο Δυναμικό και Κοινωνική Συνοχή (ΠΑΔΚΣ) και το ταμείο ΕΚΤ+. Συγκεκριμένα, στο πρόγραμμα ΠΑΔΚΣ 2021-2027 συμπεριλαμβάνεται η Προτεραιότητα 6 που συνεισφέρει στον Ε.Σ. του άρθρου 4 παράγραφος 1 στοιχείο ιγ) «αντιμετώπιση της υλικής στέρησης με παροχή τροφίμων και/ή βασικής υλικής βοήθειας προς τους απόρους, συμπεριλαμβανομένων των παιδιών, και παροχή συνοδευτικών μέτρων προς υποστήριξη της κοινωνικής ένταξής τους» του Κανονισμού (ΕΕ)

2021/1057 του Ευρωπαϊκού Κοινοβουλίου και του Συμβουλίου της 24ης Ιουνίου 2021 περί ιδρύσεως του Ευρωπαϊκού Κοινωνικού Ταμείου+ (ΕΚΤ+) και καταργήσεως του κανονισμού (ΕΕ) αριθ. 1296/2013.

Η εκτιμώμενη αξία της συμφωνίας-πλαίσιο ανέρχεται στο ποσό των € 25.269.170,86., μη συμπεριλαμβανομένου ΦΠΑ 13&24. % (εκτιμώμενη αξία συμπεριλαμβανομένου ΦΠΑ: € 2.799.123,04. και ΦΠΑ: €896.989,23)

Ανάλυση και Τεκμηρίωση προϋπολογισμού/Συνολική και ανά τμήμα/μονάδα

CPV	ΤΡΟΦΙΜΑ	ΤΜΧ	ΣΥΣΚΕΥΑΣΙΑ Α	Μ.Μ.	ΠΟΣΟΤΗΤ Α	ΤΙΜΗ	ΑΞΙΕΣ Χ/ΦΠΑ	ΑΞΙΕΣ Μ/ΦΠΑ
15111000-9	ΒΟΕΙΟ ΚΡΕΑΣ Χ/Κ	225.090	1000g +10%	ΚΙΛΟ	225.090	12,11	2.725.839,90	3.080.199,09
15542300-2	ΤΥΡΙ ΦΕΤΑ	112.545	300g +10%	ΤΜΧ	112.545	5,71	642.631,95	726.174,10
15544000-3	ΓΡΑΒΙΕΡΑ	112.545	200g +10%	ΤΜΧ	112.545	5,12	576.230,40	651.140,35
15541000-2	ΤΥΡΙ ΗΜΙΣΚΛΗΡΟ	225.090	300g +10%	ΤΜΧ	225.090	6,25	1.406.812,50	1.589.698,13
15551300-8	ΓΙΑΟΥΡΤΙ ΣΤΡΑΓΓΙΣΤΟ	225.090	400g +10%	ΤΜΧ	225.090	2,51	564.975,90	638.422,77
03222322-6	ΑΧΛΑΔΙΑ	112.545	1000g +10%	ΚΙΛΟ	112.545	2,33	262.229,85	296.319,73
03222210-8	ΛΕΜΟΝΙΑ	112.545	1000g +10%	ΚΙΛΟ	112.545	1,84	207.082,80	234.003,56
03222321-9	ΜΗΛΑ	112.545	2000g +10%	ΚΙΛΟ	225.090	2,12	477.190,80	539.225,60
03212100-1	ΠΑΤΑΤΕΣ	112.545	2000g +10%	ΚΙΛΟ	225.090	1,20	270.108,00	305.222,04
15131000-5	Ε.Γ. ΚΕΦΤΕΔΑΚΙΑ- ΠΟΥΡ.	225.090	300g +10%	ΤΜΧ	225.090	5,79	1.303.271,10	1.472.696,34
15411110-6	ΕΛΑΙΟΛΑΔΟ Ε. Π.	150.060	1000ml +10%	ΤΜΧ	150.060	11,10	1.665.666,00	1.882.202,58
15621000-7	ΑΡΑΒΟΣΙΤΕΛΛΑΙΟ	25.009	1000ml +10%	ΤΜΧ	25.009	4,06	101.536,54	114.736,29
15411100-3	ΗΛΙΕΛΑΙΟ	50.019	1000ml +10%	ΤΜΧ	50.019	3,68	184.069,92	207.999,01
15612120-8	ΑΛΕΥΡΙ Γ.Χ.	300.120	1000g +10%	ΤΜΧ	300.120	1,71	513.205,20	579.921,88
15851100-9	ΜΑΚΑΡΟΝΙΑ	300.120	500g +10%	ΤΜΧ	300.120	1,42	426.170,40	481.572,55
15850000-1	ΚΡΙΘΑΡΑΚΙ	300.120	500g +10%	ΤΜΧ	300.120	1,55	465.186,00	525.660,18
03211300-6	ΡΥΖΙ Τ. ΚΑΡΟΛΙΝΑ	225.090	500g +10%	ΤΜΧ	225.090	1,82	409.663,80	462.920,09
03212211-2	ΦΑΚΕΣ	75.030	500g +10%	ΤΜΧ	75.030	1,81	135.804,30	153.458,86
03221210-1	ΦΑΣΟΛΙΑ	75.030	500g +10%	ΤΜΧ	75.030	1,97	147.809,10	167.024,28
03212212-9	ΡΕΒΙΘΙΑ	75.030	500g +10%	ΤΜΧ	75.030	2,54	190.576,20	215.351,11
15511210-8	ΓΑΛΑ Μ.Δ. ΥΗΤ ΠΛΗΡΕΣ	225.090	1000ml +10%	ΤΜΧ	225.090	1,87	420.918,30	475.637,68
03211900-2	ΜΠΑΡΕΣ ΔΗΜΗΤΡΙΑΚ.	125.050	200g +10%	ΤΜΧ	125.050	4,45	556.472,50	628.813,93
15331427-6	ΤΟΜΑΤΟΧΥΜΟΣ	225.090	500g +10%	ΤΜΧ	225.090	1,28	288.115,20	325.570,18
03142100-9	ΜΕΛΙ	225.090	400g +10%	ΤΜΧ	225.090	6,65	1.496.848,50	1.691.438,81
03211000-3	ΚΟΡΝ ΦΛΕΪΚΣ	225.090	200g +10%	ΤΜΧ	225.090	4,18	940.876,20	1.063.190,11
15897000-2	ΚΟΜΠΟΣΤΑ ΡΟΔΑΚΙΝΟΥ	225.090	1000g +10%	ΤΜΧ	225.090	2,63	591.986,70	668.944,97
15811300-9	ΚΡΟΥΑΣΑΝ	300.131	100g +10%	ΤΜΧ	300.131	1,09	327.142,79	369.671,35
03222400-7	ΕΛΙΕΣ	225.090	200g +10%	ΤΜΧ	225.090	2,64	594.237,60	671.488,49
15241400-3	Ε.Γ. ΤΟΝΟΣ ΣΕ ΚΟΝΣ	225.090	150g +10%	ΤΜΧ	225.090	3,69	830.582,10	938.557,77
15332200-6	ΜΑΡΜΕΛΑΔΑ	175.070	400g +10%	ΤΜΧ	175.070	4,48	784.313,60	886.274,37
15833100-7	ΧΑΛΒΑΣ	225.090	200g +10%	ΤΜΧ	225.090	4,24	954.381,60	1.078.451,21
14420000-1	ΑΛΑΤΙ	225.090	400g +10%	ΤΜΧ	225.090	1,22	274.609,80	310.309,07
15872100-2	ΠΙΠΕΡΙ	175.070	40g +10%	ΤΜΧ	175.070	2,35	411.414,50	464.898,39
15841100-6	ΠΡΑΛΙΝΑ	125.050	200g +10%	ΤΜΧ	125.050	2,18	272.609,00	308.048,17
15884000-8	ΒΡΕΦΙΚΕΣ ΚΡΕΜΕΣ	10.744	200g +10%	ΤΜΧ	10.744	4,82	51.786,08	58.518,27
15511700-0	ΒΡΕΦΙΚΑ ΓΑΛΑΤΑ	5.372	300g +10%	ΤΜΧ	5.372	11,05	59.360,60	67.077,48
	ΣΥΝΟΛΟ ΤΡΟΦΙΜΩΝ						21.531.715,73	24.330.838,77
	Β.Υ.Σ.	ΤΜΧ	ΣΥΣΚΕΥΑΣΙΑ Α	Μ.Μ.	ΠΟΣΟΤΗΤ Α	ΤΙΜΗ	ΑΞΙΕΣ Χ/ΦΠΑ	ΑΞΙΕΣ Μ/ΦΠΑ
33711610-6	ΣΑΜΠΟΥΑΝ	223.380	250/400ml	ΤΜΧ	223.380	4,86	1.085.626,80	1.346.177,23
33711520-8	ΑΦΡΟΛΟΥΤΡΟ	223.380	250/400ml	ΤΜΧ	223.380	4,39	980.638,20	1.215.991,37
33711720-0	ΟΔΟΝΤΟΚΡΕΜΑ	75.030	75g +10%	ΤΜΧ	75.030	3,45	258.853,50	320.978,34
33711710-7	ΟΔΟΝΤΟΒΟΥΡΤΣΑ	75.030	1 τεμάχιο	ΤΜΧ	75.030	3,37	252.851,10	313.535,36
33711430-0	ΥΓΡΟΜΑΝΤΗΛΑ	50.020	50+ φύλλα	ΣΥΣ Κ.	50.020	2,27	113.545,40	140.796,30
39832000-3	ΥΓΡΟ ΠΛΥΣΗΣ ΠΙΑΤΩΝ	50.019	400/500ml	ΤΜΧ	50.019	1,97	98.537,43	122.186,41
39831200-8	ΣΚΟΝΗ ΠΛΥΝΤ. ΡΟΥΧ.	75.030	25/30 δόσεις	ΤΜΧ	75.030	7,38	553.721,40	686.614,54
39831300-9	ΥΓΡΟ ΚΑΘΑΡΙΣΜΟΥ Γ.Χ.	75.030	900/1000ml	ΤΜΧ	75.030	2,71	203.331,30	252.130,81
33771100-6	ΣΕΡΒΙΕΤΕΣ	10.000	10-12 τεμάχια	ΣΥΣ Κ.	10.000	2,84	28.400,00	35.216,00
33771200-7	ΒΡΕΦΙΚΕΣ ΠΑΝΕΣ	5.000	20-50 τεμάχια	ΣΥΣ Κ.	5.000	18,39	91.950,00	114.018,00
301.99000-0	ΣΧΟΛΙΚΑ ΕΙΔΗ	5.000	1 σετ	ΣΕΤ	5.000	14,00	70.000,00	86.800,00



Με τη συγχρηματοδότηση
της Ευρωπαϊκής Ένωσης



Πρόγραμμα
Ανθρώπινο Δυναμικό και
Κοινωνική Συνοχή



ΣΥΝΟΛΟ Β.Υ.Σ.						3.737.455,13	4.634.444,36
ΓΕΝΙΚΟ ΣΥΝΟΛΟ						25.269.170,8	28.965.283,13
						6	

Αξία δικαιωμάτων προαίρεσης

Δικαίωμα προαίρεσης: Η αναθέτουσα αρχή δύναται κατά τη διάρκεια της Συμφωνίας Πλαίσιο να αυξήσει μονομερώς το φυσικό και οικονομικό αντικείμενο κάθε Τμήματος σε ποσοστό έως και 100% της εκτιμώμενης αξίας και του φυσικού αντικείμενου της σύμβασης, υπό την προϋπόθεση ότι θα υπάρχει χρηματικό υπόλοιπο της πράξης, υπό τους όρους της μεταξύ τους συμφωνίας-πλαίσιο και με τις προϋποθέσεις του άρθρου 132 παρ. 1 του Ν. 4412/2016, όπως ισχύει, δικαίωμα δυνάμενο να ασκηθεί όταν αυτό ήθελε κριθεί αναγκαίο, με μία ή περισσότερες αποφάσεις της αναθέτουσας αρχής, για την αντιμετώπιση των αναγκών που προκύπτουν από τον ευμετάβλητο αριθμό των ωφελούμενων, την ανάγκη της συνέχειας της διαθεσιμότητας και της πληρότητας της αντιμετώπισης της υλικής στέρξης απόρων καθώς επίσης και τα ιδιαίτερα χαρακτηριστικά των σχετικών υπηρεσιών (αδυναμία ακριβούς πρόβλεψης αριθμού ωφελούμενων, ποσοστό συμμετοχής των ωφελούμενων στις διανομές κλπ). Για την ενεργοποίηση του δικαιώματος προαίρεσης η Αναθέτουσα Αρχή αποστέλλει έγγραφη ενημέρωση προς τον ανάδοχο τουλάχιστον δύο (2) μήνες πριν την λήξη της σύμβασης, στην οποία περιλαμβάνονται αναλυτικά οι όροι εκτέλεσης, ήτοι, αύξηση φυσικού και οικονομικού αντικείμενου, χρόνος και λεπτομέρειες υλοποίησης αυτού.

Κατόπιν αυτών, η συνολική μέγιστη εκτιμώμενη αξία της παρούσας συμφωνίας-πλαίσιο, συμπεριλαμβανομένου και του δικαιώματος προαίρεσης, διαμορφώνεται κατ' ανώτατο όριο στο ποσό των **€ 50.538.341,72** και **€ 57.930.566,26**, συμπεριλαμβανομένου ΦΠΑ 13% και 24%.

Τιμές αναφοράς

Ο προσδιορισμός των τιμών, ως αναφέρονται στον πίνακα της παρ. 1.3.1. της παρούσας, ο οποίος καταρτίστηκε από το μέσο όρο τιμών, διενεργήθηκε από το Πανεπιστήμιο Πειραιά σύμφωνα με:

α) τις μέσες αναρτημένες τιμές Σεπτεμβρίου 2023, τις οποίες δημοσίευσαν οι Διευθύνσεις Εμπορίου των τριών μεγαλύτερων Περιφερειών της Χώρας (ΑΤΤΙΚΗΣ-ΚΕΝΤΡΙΚΗΣ ΜΑΚΕΔΟΝΙΑΣ-ΔΥΤΙΚΗΣ ΕΛΛΑΔΟΣ) που αντιπροσωπεύουν πάνω από το 60% του προγράμματος),

β) την έρευνα που πραγματοποιήθηκε κατά το ίδιο χρονικό διάστημα μεταξύ των πέντε (5) μεγαλύτερων αλυσίδων καταστημάτων λιανικής πώλησης (οι οποίες αντιπροσωπεύουν πάνω από το 60% της προτίμησης των καταναλωτών), σε δημοσιευμένους ταχυκίνητους κωδικούς προ συσκευασμένων προϊόντων λιανικής και

γ) τις αναρτημένες μέσες τιμές του παρατηρητηρίου τιμών του Υπουργείου Ανάπτυξης (e-katanalotis).

Κρατήσεις-δικαιώματα τρίτων-επιβαρύνσεις

Τον Ανάδοχο βαρύνουν οι υπέρ τρίτων κρατήσεις, ως και κάθε άλλη επιβάρυνση, σύμφωνα με την κείμενη νομοθεσία, μη συμπεριλαμβανομένου Φ.Π.Α., για την παράδοση των ειδών στον τόπο και με τον τρόπο που προβλέπεται στα έγγραφα της σύμβασης. Ιδίως βαρύνεται με τις ακόλουθες κρατήσεις:

Τον ανάδοχο βαρύνει κάθε άλλη νόμιμη κράτηση που τυχόν θεσμοθετηθεί κατά τη διάρκεια της παρούσας.

α) Κράτηση 0,1% η οποία υπολογίζεται επί της αξίας κάθε πληρωμής προ φόρων και κρατήσεων της αρχικής, καθώς και κάθε συμπληρωματικής σύμβασης, υπέρ της Ενιαίας Αρχής Δημοσίων Συμβάσεων επιβάλλεται (άρθρο 4 Ν.4013/2011 όπως ισχύει).

β) Κράτηση ύψους 0,02% υπέρ της ανάπτυξης και συντήρησης του ΟΠΣ ΕΣΗΔΗΣ, η οποία υπολογίζεται επί της αξίας, εκτός ΦΠΑ, της αρχικής, καθώς και κάθε συμπληρωματικής σύμβασης. Το ποσό αυτό



παρακρατείται σε κάθε πληρωμή από την αναθέτουσα αρχή στο όνομα και για λογαριασμό του Υπουργείου Ψηφιακής Διακυβέρνησης, σύμφωνα με την παρ. 6 του άρθρου 36 του ν. 4412/2016.

Οι υπέρ τρίτων κρατήσεις υπόκεινται στο εκάστοτε ισχύον αναλογικό τέλος χαρτοσήμου 3% και στην επ' αυτού εισφορά υπέρ ΟΓΑ 20%.

Με κάθε πληρωμή θα γίνεται η προβλεπόμενη από την κείμενη νομοθεσία παρακράτηση φόρου εισοδήματος αξίας 4% επί του καθαρού ποσού.

ΠΑΡΑΡΤΗΜΑ ΙΙ – Ειδική Συγγραφή Υποχρεώσεων (προσαρμοσμένο από την Αναθέτουσα Αρχή)

Υποχρεώσεις Αναδόχου

Ο Ανάδοχος είναι υποχρεωμένος:

- να προμηθεύει με τα είδη της παρούσας διακήρυξης τους ωφελούμενους του προγράμματος και, σύμφωνα με τις προδιαγραφές της παρούσης (ΠΑΡΑΡΤΗΜΑ Ι, ΙΙ, ΙΙΙ),
- να συσκευάσει τα είδη του κάθε Τμήματός του σε πακέτα (χωριστά ανά κατηγορία προϊόντων, για Τρόφιμα Παντοπωλείου, Τρόφιμα Νωπά και ΕΒΥΣ), με αναγραφόμενα τα είδη και τον τίτλο του ταμείου χρηματοδότησης «ΕΚΤ+ - ΕΥΡΩΠΑΪΚΗ ΕΝΩΣΗ», του Προγράμματος «Ανθρώπινο Δυναμικό και Κοινωνική Συνοχή 2021-2027», της Αναθέτουσας Αρχής καθώς και η ένδειξη «ΔΩΡΕΑΝ ΔΙΑΝΟΜΗ»,
- να μεταφέρει τα είδη και ανά κατηγορία προϊόντων, με κατάλληλα οχήματα στα σημεία διανομής (πχ φορτηγά ψυγεία για τα Νωπά, κλειστά φορτηγά για τα ξηρά κλπ.) προκειμένου να ανταποκριθεί στις απαιτήσεις της προγραμματισμένης διανομής των ειδών στους ωφελούμενους, σύμφωνα με τις προδιαγραφές της παρούσης (ΠΑΡΑΡΤΗΜΑ Ι, ΙΙ, ΙΙΙ).
- να τα εκφορτώσει στα σημεία διανομής, σύμφωνα με τις οδηγίες της Αναθέτουσας Αρχής και να τα παραδώσει ταξινομούμενα ανά κατηγορία δέματος και ειδών προϊόντων, εντός στους χώρους διανομών.
- να παραλάβει από τα σημεία διανομής και να αποθηκεύσει τα είδη που δεν διανεμήθηκαν κατά τη διανομή σε αποθηκευτικούς χώρους που ο ίδιος διαθέτει.
- Για τα νωπά προϊόντα ακολουθείται ξεχωριστή διαδικασία βάση του οδηγού εφαρμογής του
- Να διαθέτει το απαιτούμενο προσωπικό.

Η πιστοποίηση - ταυτοποίηση των ωφελούμενων γίνεται από τους εξουσιοδοτημένους υπαλλήλους που θα διαθέσουν οι Κοινωνικές Συμπράξεις με τους Επικεφαλής και τους Εταίρους τους.

- εάν μέχρι το τέλος της ημέρας διανομής για οποιοδήποτε λόγο και σε οποιοδήποτε σημείο διανομής δεν διανεμηθούν όλες οι ποσότητες των προϊόντων στους ωφελούμενους, τότε ο Ανάδοχος θα πρέπει να τα παραλάβει με δικά του κατάλληλα μεταφορικά μέσα και ανά κατηγορία προϊόντων, προκειμένου να τα αποθηκεύσει σε δικούς του κατάλληλους αποθηκευτικούς χώρους και εν συνεχεία να ακολουθηθούν οι ως άνω περιγραφόμενες διαδικασίες ούτως ώστε αυτά να διανεμηθούν σύμφωνα με τον προγραμματισμό της Αναθέτουσας Αρχής στην επόμενη προγραμματισμένη διανομή ή αναδιανομή.
- όταν εξαντληθούν όλες οι δυνατότητες αναδιανομής και παρ' όλα αυτά υπάρχουν ακόμα αδιάθετα είδη από οποιοδήποτε Τμήμα Ειδών, τα οποία δεν επαρκούν για την πραγματοποίηση διανομής, τότε ο Ανάδοχος θα πρέπει να τα μεταφέρει με δικά του κατάλληλα μεταφορικά μέσα και να τα παραδώσει σε κοινωνικές δομές που θα υποδείξει η Αναθέτουσα Αρχή ώστε να προωθηθούν σε συσσίτια.

Όλες οι συνεννοήσεις με τον Ανάδοχο και οι σχετικές υποδείξεις προς αυτόν θα γίνονται κατόπιν γραπτής ενημέρωσής του και πρόσφορης επικοινωνίας μέσω email.

Όλες οι παραδόσεις - παραλαβές που θα γίνονται καθ' όλη τη διάρκεια της σύμβασης με τον Ανάδοχο θα πιστοποιούνται με σχετικό Πρωτόκολλο Παράδοσης - Παραλαβής, το οποίο θα συνυπογράφουν οι αρμόδιοι υπάλληλοι της Αναθέτουσας Αρχής.

Η συσκευασία, διάθεση, συντήρηση, αποθήκευση, φορτοεκφόρτωση, μεταφορά, παράδοση, διανομή, αναδιανομή στα σημεία που θα ορίσει η Αναθέτουσα Αρχή, καθώς και η επιστροφή και αποθήκευση των αδιάθετων προϊόντων θα γίνεται με ευθύνη και δαπάνη του Αναδόχου, με καθαρά και απολυμασμένα μέσα, σύμφωνα τις ισχύουσες διατάξεις του ΚΤΠ. Κανένα προϊόν δεν θα γίνεται αποδεκτό εάν δεν τηρούνται οι



όροι των σχετικών άρθρων του ΚΤΠ (βεβαίωση καταλληλότητας οχήματος, ακεραιότητα συσκευασίας, επισήμανση προϊόντος κλπ.).

Ευθύνεται δε προσωπικώς αυτός μονάχα (ο Ανάδοχος) αποκλειόμενης ρητώς και απολύτως κάθε ευθύνης της Αναθέτουσας Αρχής, για τα κατά τη διάρκεια εκτελέσεως της συμβάσεως ατυχήματα ή βλάβες που μπορεί να συμβούν στο πάσης φύσεως προσωπικό του ή σε τρίτους από οποιοδήποτε λόγο ή αιτία και υποχρεούται να καταβάλλει κάθε θετική και αποθετική ζημιά που τυχόν ήθελε προκύψει κατά την εκτέλεση της προμήθειας.

Τα απαιτούμενα, για την προμήθεια των ειδών ανά κατηγορία προϊόντων, μεταφορικά μέσα, ο έλεγχός τους καθ' όλη την διάρκεια της προμήθειας και το απαιτούμενο εργατοτεχνικό προσωπικό για την συσκευασία, διάθεση, συντήρηση, αποθήκευση, φορτοεκφόρτωση, μεταφορά, παράδοση, υποβοήθηση της διανομής και της αναδιανομής στον τόπο παράδοσης και επιστροφή και αποθήκευση των αδιάθετων προϊόντων, βαρύνουν αποκλειστικά τον Ανάδοχο.

Η αποθήκευση των ειδών και ανά κατηγορία προϊόντων, θα πραγματοποιείται σε κατάλληλες αποθήκες του Αναδόχου.

Οι συσκευασίες των προϊόντων δεν θα πρέπει να είναι λερωμένες ή φθαρμένες (π.χ. σκισμένα περιτυλίγματα κ.λπ.), δεν θα πρέπει να παρουσιάζουν διαρροές, διατρήσεις, διαβρώσεις, οξειδώσεις και γενικά ανωμαλίες οι οποίες μπορούν να επηρεάσουν την υγιεινή κατάσταση και συντήρηση του περιεχομένου.

Επισημαίνεται ότι τόσο στην πρωτογενή όσο και στη δευτερογενή συσκευασία των προϊόντων θα πρέπει να τίθεται η επικοινωνιακή ταυτότητα του προγράμματος, δηλαδή κατ' ελάχιστον το λογότυπο «ΕΚΤ+ - ΕΥΡΩΠΑΪΚΗ ΕΝΩΣΗ», του Προγράμματος «Ανθρώπινο Δυναμικό και Κοινωνική Συνοχή 2021-2027», της Αναθέτουσας Αρχής καθώς και η ένδειξη «ΔΩΡΕΑΝ ΔΙΑΝΟΜΗ».

Η παρουσία των ανωτέρω επισημάνσεων στην συσκευασία των προϊόντων είναι απαραίτητη και η μη τήρηση αυτών συνεπάγεται την απόρριψη της παραλαβής.

Ο Ανάδοχος, για την εκπλήρωση της καλής εκτέλεσης των ανωτέρω υπηρεσιών του και αποκλειστικά με δική του ευθύνη, θα πρέπει να διαθέτει τον κατάλληλο εξοπλισμό (κτιριακό, ασφαλείς χώρους αποθήκευσης, μηχανολογικό, μηχανογραφικό σύστημα παρακολούθησης αποθεμάτων κ.λπ.. εξοπλισμό, επάρκεια θαλάμων ψυγείων συντήρησης/ψύξης, υλικά συσκευασίας, κ.λπ..) καθώς και επάρκεια προσωπικού.

Τα οχήματα που θα χρησιμοποιήσει ο Ανάδοχος θα πρέπει να είναι πάντοτε εφοδιασμένα με τα απαραίτητα έγγραφα που απαιτούνται από τον ΚΟΚ (άδεια κυκλοφορίας κτλ) και ο Ανάδοχος θα είναι υποχρεωμένος για την τήρηση της εργατικής, φορολογικής νομοθεσίας καθώς και των ισχυόντων κανόνων υγιεινής και ασφάλειας κατά την εκτέλεση των παρεχόμενων υπηρεσιών από αυτόν.

Σε περίπτωση δε βλάβης των οχημάτων, ο Ανάδοχος οφείλει να τα αντικαταστήσει με άλλα, άμεσα και να λάβει όλα τα προσήκοντα μέτρα για την σωστή εκτέλεση των παρεχόμενων υπηρεσιών του.

Η αποκατάσταση της βλάβης θα επιβαρύνει τον ίδιο τον Ανάδοχο



ΠΑΡΑΡΤΗΜΑ ΙΙΙ – ΕΕΕΣ

[Για συμφωνίες-πλαίσιο άνω των ορίων:

Από τις 02-05-2019, οι αναθέτουσες αρχές συντάσσουν το ΕΕΕΣ με τη χρήση της νέας ηλεκτρονικής υπηρεσίας Promitheus ESPDint (<https://espdint.eprocurement.gov.gr/>), που προσφέρει τη δυνατότητα ηλεκτρονικής σύνταξης και διαχείρισης του Ευρωπαϊκού Ενιαίου Εγγράφου Σύμβασης (ΕΕΕΣ). Η σχετική ανακοίνωση είναι διαθέσιμη στη Διαδικτυακή Πύλη του ΕΣΗΔΗΣ «www.promitheus.gov.gr». Το περιεχόμενο του αρχείου, είτε ενσωματώνεται στο κείμενο της διακήρυξης, είτε, ως αρχείο PDF, ηλεκτρονικά υπογεγραμμένο, αναρτάται ξεχωριστά ως αναπόσπαστο μέρος αυτής. Το αρχείο XML αναρτάται για την διευκόλυνση των οικονομικών φορέων προκειμένου να συντάξουν μέσω της υπηρεσίας eΕΕΕΣ τη σχετική απάντησή τους].



Με τη συγχρηματοδότηση
της Ευρωπαϊκής Ένωσης



Πρόγραμμα
Ανθρώπινο Δυναμικό και
Κοινωνική Συνοχή



Υπόδειγμα περιεχομένου Υ.Δ. περί μη ρωσικής εμπλοκής

Το περιεχόμενο της Υ.Δ. περί της μη συνδρομής των καταστάσεων ρωσικής εμπλοκής, που περιγράφονται στην παρ. 2.2.3..5.α της παρούσας, είναι το ακόλουθο:

«Δηλώνω υπεύθυνα ότι δεν υπάρχει ρωσική συμμετοχή στον οικονομικό φορέα που εκπροσωπώ και συμμετέχει στη διαδικασία ανάθεσης της παρούσας σύμβασης, σύμφωνα με τους περιορισμούς που περιλαμβάνονται στο άρθρο 5ια του κανονισμού του Συμβουλίου (ΕΕ) αριθ. 833/2014 της 31ης Ιουλίου 2014 σχετικά με περιοριστικά μέτρα λόγω των ενεργειών της Ρωσίας που αποσταθεροποιούν την κατάσταση στην Ουκρανία, όπως τροποποιήθηκε από τον με αριθ. 2022/576 Κανονισμό του Συμβουλίου (ΕΕ) της 8ης Απριλίου 2022.

Συγκεκριμένα δηλώνω ότι:

(α) ο οικονομικός φορέας που εκπροσωπώ (και κανένας από τους οικονομικούς φορείς που εκπροσωπούν μέλη της ένωσης μας), [εφόσον πρόκειται για ένωση οικονομικών φορέων] δεν είναι Ρώσος υπήκοος, ούτε φυσικό ή νομικό πρόσωπο, οντότητα ή φορέας εγκατεστημένος στη Ρωσία·

(β) ο οικονομικός φορέας που εκπροσωπώ (και κανένας από τους οικονομικούς φορείς που εκπροσωπούν μέλη της ένωσης μας, [εφόσον πρόκειται για ένωση οικονομικών φορέων] δεν είναι νομικό πρόσωπο, οντότητα ή φορέας του οποίου τα δικαιώματα ιδιοκτησίας κατέχει άμεσα ή έμμεσα σε ποσοστό άνω του πενήντα τοις εκατό (50%) οντότητα αναφερόμενη στο στοιχείο α) της παρούσας παραγράφου ·

(γ) τόσο ο υπεύθυνα δηλώνων, όσο και ο οικονομικός φορέας που εκπροσωπώ δεν είμαστε φυσικό ή νομικό πρόσωπο, οντότητα ή όργανο που ενεργεί εξ ονόματος ή κατ' εντολή οντότητας που αναφέρεται στα σημεία (α) ή (β) παραπάνω,

(δ) δεν υπάρχει συμμετοχή φορέων και οντοτήτων που απαριθμούνται στα ανωτέρω σημεία α) έως γ), άνω του 10 % της αξίας της σύμβασης των υπεργολάβων, προμηθευτών ή φορέων στις ικανότητες των οποίων να στηρίζεται ο οικονομικός φορέας τον οποίον εκπροσωπώ.»



ΟΙΚΟΝΟΜΙΚΗ ΠΡΟΣΦΟΡΑ



Με τη συγχρηματοδότηση
της Ευρωπαϊκής Ένωσης



Πρόγραμμα
Ανθρώπινο Δυναμικό και
Κοινωνική Συνοχή



ΟΡΓΑΝΙΣΜΟΣ
ΠΡΟΝΟΙΑΚΩΝ
ΕΠΙΔΟΜΑΤΩΝ &
ΚΟΙΝΩΝΙΚΗΣ
ΑΛΛΗΛΕΓΓΥΗΣ

ΕΙΔΗ	ΣΥΣΚΕΥΑΣΙΑ	ΜΟΝΑΔΑ ΜΕΤΡΗΣΗΣ ΔΙΑΝΟΜΗΣ	ΠΟΣΟΤΗΤΑ	ΠΡΟΣΦΕΡΟΜΕΝΗ ΤΙΜΗ ΠΡΟ ΦΠΑ	ΠΡΟΣΦΕΡΟΜΕΝΟ ΠΟΣΟΣΤΟ ΕΚΠΤΩΣΗΣ (%)	ΣΥΝΟΛΟ ΧΩΡΙΣ ΦΠΑ (ΠΟΣΟΤΗΤΑ * ΠΡΟΣΦΕΡΟΜΕΝΗ ΤΙΜΗ)	ΦΠΑ	ΣΥΝΟΛΟ ΜΕ ΦΠΑ
ΤΥΡΙ ΦΕΤΑ	300g +10%	ΤΜΧ	112.545					
ΓΡΑΒΙΕΡΑ	200g +10%	ΤΜΧ	112.545					
ΤΥΡΙ ΗΜΙΣΚΛΗΡΟ	300g +10%	ΤΜΧ	225.090					
ΓΙΑΟΥΡΤΙ ΣΤΡΑΓΓΙΣΤΟ	400g +10%	ΤΜΧ	225.090					
Ε.Γ. ΚΕΦΤΕΔΑΚΙΑ-ΠΟΥΡ.	300g +10%	ΤΜΧ	225.090					
ΑΛΕΥΡΙ Γ.Χ.	1000g +10%	ΤΜΧ	300.120					
ΜΑΚΑΡΟΝΙΑ	500g +10%	ΤΜΧ	300.120					
ΚΡΙΘΑΡΑΚΙ	500g +10%	ΤΜΧ	300.120					
ΡΥΖΙ τ. ΚΑΡΟΛΙΝΑ	500g +10%	ΤΜΧ	225.090					
ΦΑΚΕΣ	500g +10%	ΤΜΧ	75.030					
ΦΑΣΟΛΙΑ	500g +10%	ΤΜΧ	75.030					
ΡΕΒΙΘΙΑ	500g +10%	ΤΜΧ	75.030					
ΓΑΛΑ Μ.Δ. ΥΗΤ ΠΛΗΡΕΣ	1000ml +10%	ΤΜΧ	225.090					
ΜΠΑΡΕΣ ΔΗΜΗΤΡΙΑΚ.	200g +10%	ΤΜΧ	125.050					
ΤΟΜΑΤΟΧΥΜΟΣ	500g +10%	ΤΜΧ	225.090					
ΜΕΛΙ	400g +10%	ΤΜΧ	225.090					
ΚΟΡΝ ΦΛΕΪΚΣ	200g +10%	ΤΜΧ	225.090					
ΚΟΜΠΟΣΤΑ ΡΟΔΑΚΙΝΟΥ	1000g +10%	ΤΜΧ	225.090					
ΚΡΟΥΑΣΑΝ	100g +10%	ΤΜΧ	300.131					



ΕΛΙΕΣ	200g +10%	ΤΜΧ	225.090					
Ε.Γ. ΤΟΝΟΣ ΣΕ ΚΟΝΣ	150g +10%	ΤΜΧ	225.090					
ΜΑΡΜΕΛΑΔΑ	400g +10%	ΤΜΧ	175.070					
ΧΑΛΒΑΣ	200g +10%	ΤΜΧ	225.090					
ΑΛΑΤΙ	400g +10%	ΤΜΧ	225.090					
ΠΙΠΕΡΙ	40g +10%	ΤΜΧ	175.070					
ΠΡΑΛΙΝΑ	200g +10%	ΤΜΧ	125.050					
ΒΡΕΦΙΚΕΣ ΚΡΕΜΕΣ	200g +10%	ΤΜΧ	10.744					
ΒΡΕΦΙΚΑ ΓΑΛΑΤΑ	300g +10%	ΤΜΧ	5.372					
ΒΟΕΙΟ ΚΡΕΑΣ Χ/Κ	1000g +10%	ΚΙΛΟ	225.090					
ΑΧΛΑΔΙΑ	1000g +10%	ΚΙΛΟ	112.545					
ΛΕΜΟΝΙΑ	1000g +10%	ΚΙΛΟ	112.545					
ΜΗΛΑ	2000g +10%	ΚΙΛΟ	112.545					
ΠΑΤΑΤΕΣ	2000g +10%	ΚΙΛΟ	112.545					
ΕΛΑΙΟΛΑΔΟ Ε. Π.	1000ml +10%	ΤΜΧ	150.060					
ΑΡΑΒΟΣΙΤΕΛΑΙΟ	1000ml +10%	ΤΜΧ	25.009					
ΗΛΙΕΛΑΙΟ	1000ml +10%	ΤΜΧ	50.019					
ΥΠΟΣΥΝΟΛΟ ΤΡΟΦΙΜΩΝ								
ΞΑΜΠΟΥΑΝ	250/400ml	ΤΜΧ	223.380					
ΑΦΡΟΛΟΥΤΡΟ	250/400ml	ΤΜΧ	223.380					
ΟΔΟΝΤΟΚΡΕΜΑ	75g +10%	ΤΜΧ	75.030					
ΟΔΟΝΤΟΒΟΥΡΤΣΑ	1 τεμάχιο	ΤΜΧ	75.030					



ΥΓΡΟΜΑΝΤΗΛΑ	50+ φύλλα	ΣΥΣΚ	50.020					
ΥΓΡΟ ΠΛΥΣΗΣ ΠΙΑΤΩΝ	400/500ml	ΤΜΧ	50.019					
ΣΚΟΝΗ ΠΛΥΝΤ. ΡΟΥΧ.	25/30 δόσεις	ΤΜΧ	75.030					
ΥΓΡΟ ΚΑΘΑΡΙΣΜΟΥ Γ.Χ.	900/1000ml	ΤΜΧ	75.030					
ΞΕΡΒΙΕΤΕΣ	10-12 τεμ.	ΣΥΣΚ	10.000					
ΒΡΕΦΙΚΕΣ ΠΑΝΕΣ	20-50 τεμ.	ΣΥΣΚ	5.000					
ΣΧΟΛΙΚΑ ΕΙΔΗ	1 σετ	ΣΕΤ	5.000					
ΥΠΟΣΥΝΟΛΟ ΒΥΣ								
ΓΕΝΙΚΟ ΣΥΝΟΛΟ								



Με τη συγχρηματοδότηση
της Ευρωπαϊκής Ένωσης



Πρόγραμμα
Ανθρώπινο Δυναμικό και
Κοινωνική Συνοχή



ΠΑΡΑΡΤΗΜΑ VI – Υποδείγματα Εγγυητικών Επιστολών

ΕΚΔΟΤΗΣ.....

Προς: (Στοιχεία Αναθέτουσας Αρχής)

Ημερομηνία έκδοσης.....

ΕΓΓΥΗΤΙΚΗ ΕΠΙΣΤΟΛΗ ΣΥΜΜΕΤΟΧΗΣ ΑΡ. για ευρώ

Έχουμε την τιμή να σας γνωρίσουμε ότι εγγυώμεθα δια της παρούσας εγγυητικής επιστολής ανέκκλητα και ανεπιφύλακτα, παραιτούμενοι του δικαιώματος της διαιρέσεως και διζήσεως, υπέρ του:

(i) [σε περίπτωση φυσικού προσώπου]: (ονοματεπώνυμο, πατρώνυμο), ΑΦΜ: (διεύθυνση)....., ή

(ii) [σε περίπτωση νομικού προσώπου]: (πλήρη επωνυμία), ΑΦΜ: (διεύθυνση)..... ή

(iii) [σε περίπτωση ένωσης ή κοινοπραξίας:] των φυσικών / νομικών προσώπων

α) (πλήρη επωνυμία), ΑΦΜ: (διεύθυνση).....

β) (πλήρη επωνυμία), ΑΦΜ: (διεύθυνση).....

γ) (πλήρη επωνυμία), ΑΦΜ: (διεύθυνση).....

μελών της Ένωσης ή Κοινοπραξίας, ατομικά για κάθε ένα από αυτές και ως αλληλέγγυα και εις ολόκληρο υπόχρεων μεταξύ τους εκ της ιδιότητάς τους ως μελών της Ένωσης ή Κοινοπραξίας},

και μέχρι του ποσού των ευρώ (..... €), για τη συμμετοχή του/τους εις το διενεργούμενο διαγωνισμό με καταληκτική ημερομηνία υποβολής προσφορών την για την ανάδειξη αναδόχου για την ανάθεση της σύμβασης: «.....» προϋπολογισμού ευρώ, σύμφωνα με την υπ' αρ. /..... Διακήρυξή σας.

Η παρούσα εγγύηση καλύπτει μόνο τις από την συμμετοχή εις τον ανωτέρω διαγωνισμό απορρέουσες υποχρεώσεις της εν λόγω εταιρείας (των μελών της Ένωσης / Κοινοπραξίας ατομικά για κάθε μια από αυτές και ως αλληλέγγυα και εις ολόκληρο υπόχρεων μεταξύ τους εκ της ιδιότητάς τους ως μελών της Ένωσης/ Κοινοπραξίας καθ' όλο το χρόνο ισχύος της).

Το παραπάνω ποσό τηρούμε στη διάθεσή σας και θα καταβληθεί ολικά ή μερικά χωρίς καμία από μέρος μας αντίρρηση ή ένσταση και χωρίς να ερευνηθεί το βάσιμο ή μη της απαίτησης, μέσα σε πέντε (5) ημέρες από απλή έγγραφη ειδοποίησή σας.

Σε περίπτωση κατάπτωσης της εγγύησης το ποσό της κατάπτωσης υπόκειται στο εκάστοτε ισχύον τέλος χαρτοσήμου.

Η παρούσα ισχύει μέχρι και την



Με τη συγχρηματοδότηση της Ευρωπαϊκής Ένωσης



Πρόγραμμα Ανθρώπινο Δυναμικό και Κοινωνική Συνοχή



ΟΡΓΑΝΙΣΜΟΣ ΠΡΟΝΟΙΑΚΩΝ ΕΠΙΔΟΜΑΤΩΝ & ΚΟΙΝΩΝΙΚΗΣ ΑΛΛΗΛΕΓΓΥΗΣ

Αποδεχόμαστε να παρατείνουμε την ισχύ της εγγύησης ύστερα από απλό έγγραφο της Υπηρεσίας σας, με την προϋπόθεση ότι το σχετικό αίτημά σας θα μας υποβληθεί πριν από την ημερομηνία λήξης της.

Βεβαιώνεται υπεύθυνα ότι το ποσό των εγγυητικών επιστολών που έχουν δοθεί στο Δημόσιο, ΝΠΔΔ και ΝΠΙΔ συνυπολογίζοντας και το ποσό της παρούσας, δεν υπερβαίνει το όριο των εγγυήσεων που έχει καθοριστεί από το Υπουργείο Οικονομικών για το ίδρυμα μας.

(Εξουσιοδοτημένη υπογραφή)



Με τη συγχρηματοδότηση
της Ευρωπαϊκής Ένωσης



Πρόγραμμα
Ανθρώπινο Δυναμικό και
Κοινωνική Συνοχή



ΟΡΓΑΝΙΣΜΟΣ
ΠΡΟΝΟΙΑΚΩΝ
ΕΠΙΔΟΜΑΤΩΝ &
ΚΟΙΝΩΝΙΚΗΣ
ΑΛΛΗΛΕΓΓΥΗΣ

Δηλώνω υπεύθυνα ότι:

Παράγραφος 2.2.3.2. διακήρυξης:

Δεν έχει κριθεί με τελεσίδικη δικαστική απόφαση ή διοικητική απόφαση με δεσμευτική ισχύ, σύμφωνα με τις διατάξεις της χώρας όπου είναι εγκατεστημένη η επιχείρησή μας ή την ελληνική νομοθεσία, ότι έχω/έχουμε αθετήσει υποχρεώσεις όσον αφορά στην καταβολή φόρων ή εισφορών κοινωνικής ασφάλισης^{2,3}.

Ή

Έχει κριθεί με τελεσίδικη δικαστική απόφαση ή διοικητική απόφαση με δεσμευτική ισχύ, σύμφωνα με τις διατάξεις της χώρας όπου είναι εγκατεστημένη η επιχείρησή μας ή την ελληνική νομοθεσία, ότι έχω/έχουμε αθετήσει υποχρεώσεις όσον αφορά στην καταβολή φόρων ή εισφορών κοινωνικής ασφάλισης αλλά τα συγκεκριμένα ποσά είναι εξαιρετικά μικρά.

[αναγράφονται τα ποσά]

Ή

Έχει κριθεί με τελεσίδικη δικαστική απόφαση ή διοικητική απόφαση με δεσμευτική ισχύ, σύμφωνα με τις διατάξεις της χώρας όπου είναι εγκατεστημένη η επιχείρησή μας ή την εθνική νομοθεσία, ότι έχω/έχουμε αθετήσει υποχρεώσεις όσον αφορά στην καταβολή φόρων ή εισφορών κοινωνικής ασφάλισης, αλλά ενημερώθηκα/ενημερωθήκαμε σχετικά με το ακριβές ποσό που οφείλεται λόγω αθέτησης των υποχρεώσεών μου/μας, όσον αφορά στην καταβολή

² Αν ο οικονομικός φορέας είναι Έλληνας πολίτης ή έχει την εγκατάστασή του στην Ελλάδα, η παρούσα δήλωση αφορά ως προς εισφορές κοινωνικής ασφάλισης τόσο την κύρια όσο και την επικουρική ασφάλιση.

³ Οι υποχρεώσεις θεωρείται ότι δεν έχουν αθετηθεί εφόσον δεν έχουν καταστεί ληξιπρόθεσμες ή εφόσον αυτές έχουν υπαχθεί σε δεσμευτικό διακανονισμό που τηρείται. Επίσης, όταν οι υποχρεώσεις έχουν εκπληρωθεί με την καταβολή των φόρων ή των εισφορών κοινωνικής ασφάλισης, συμπεριλαμβανομένων, κατά περίπτωση, των δεδουλευμένων τόκων ή των προστίμων, είτε όταν υπάρχει υπαγωγή σε δεσμευτικό διακανονισμό για την καταβολή στο μέτρο που τηρούνται οι όροι του δεσμευτικού διακανονισμού.



φόρων ή εισφορών κοινωνικής ασφάλισης, σε χρόνο κατά τον οποίο δεν είχα/είχαμε τη δυνατότητα να εκπληρώσουμε τις υποχρεώσεις μας ή να προβούμε σε δεσμευτικό διακανονισμό πριν από την εκπνοή της προθεσμίας αίτησης συμμετοχής/της προθεσμίας υποβολής προσφοράς. [\[αναγράφεται το ποσό και η ημερομηνία ενημέρωσης\]](#)

Παράγραφος 2.2.3.4. περ. α Διακήρυξης

Κατά την εκτέλεση των δημόσιων συμβάσεων δεν έχω/ουμε αθετήσει τις υποχρεώσεις μας που απορρέουν από τις διατάξεις της περιβαλλοντικής, κοινωνικοασφαλιστικής και εργατικής νομοθεσίας, που έχουν θεσπισθεί με το δίκαιο της Ένωσης, το ελληνικό δίκαιο, συλλογικές συμβάσεις καθώς και τις διατάξεις οι οποίες απαριθμούνται στο Παράρτημα Χ του Προσαρτήματος Α του ν. 4412/2016:

Παράγραφος 2.2.3.4. περ. β Διακήρυξης⁴

Έχω/έχουμε υπαχθεί σε προπτωχευτική ή πτωχευτική διαδικασία αλλά είμαι/είμαστε σε θέση να εκτελέσω/ουμε τη σύμβαση, λαμβάνοντας υπόψη τις ισχύουσες διατάξεις και τα μέτρα για τη συνέχιση της επιχειρηματικής λειτουργίας μου/μας [\[αναγράφονται τα αποδεικτικά στοιχεία\]](#)

Ιδίως στην περίπτωση εξυγίανσης:

Έχω/ουμε υπαχθεί σε διαδικασία εξυγίανσης [\[αναγράφεται ο αριθμός και η ημερομηνία έκδοσης δικαστικής απόφασης\]](#) και τηρώ/τηρούμε τους όρους αυτής.

Παράγραφος 2.2.3.4. περ. γ Διακήρυξης⁵

Δεν έχω/έχουμε συνάψει συμφωνίες με άλλους οικονομικούς φορείς με στόχο τη στρέβλωση του ανταγωνισμού.

Ή

Τυγχάνει στη περίπτωση μου/μας εφαρμογής η περίπτωση β. της παρ. 3 του άρθρου 44 του ν. 3959/2011 (Α' 93), και δεν έχω/ουμε υποπέσει σε επανάληψη της παράβασης.

⁴ Ο όρος αυτός περιλαμβάνεται στη Δήλωση εφόσον περιλαμβάνεται στη Διακήρυξη ο συγκεκριμένος δυνητικός λόγος αποκλεισμού.

⁵ Ο όρος αυτός περιλαμβάνεται στη Δήλωση εφόσον περιλαμβάνεται στη Διακήρυξη ο συγκεκριμένος δυνητικός λόγος αποκλεισμού.



Παράγραφος 2.2.3.4. περ. δ Διακήρυξης⁶

Δεν συντρέχουν στο πρόσωπό μου/μας καταστάσεις σύγκρουσης συμφερόντων (προσωπικών, οικογενειακών, οικονομικών, πολιτικών ή άλλων κοινών), οι οποίες να μου/μας είναι γνωστές μέχρι και την υπογραφή της παρούσας, με :

α) μέλη του προσωπικού της αναθέτουσας αρχής ή του παρόχου υπηρεσιών διαδικασιών σύναψης συμβάσεων ο οποίος ενεργεί εξ ονόματος της αναθέτουσας αρχής, συμπεριλαμβανομένων των μελών των αποφαινόμενων ή/και γνωμοδοτικών οργάνων ή/και

β) μέλη των οργάνων διοίκησης ή άλλων οργάνων της αναθέτουσας αρχής ή/και

γ) τους συζύγους και συγγενείς εξ αίματος ή εξ αγχιστείας, κατ' ευθεία μεν γραμμή απεριορίστως, εκ πλαγίου δε έως και τέταρτου βαθμού των προσώπων των περιπτώσεων α' και β',

τα οποία:

αα) εμπλέκονται στη διεξαγωγή της διαδικασίας σύναψης σύμβασης, συμπεριλαμβανομένου του σχεδιασμού και της προετοιμασίας της διαδικασίας, καθώς και της κατάρτισης των εγγράφων της σύμβασης ή/και

ββ) μπορούν να επηρεάσουν την έκβασή της

Η

Έχουν υποπέσει στην αντίληψή μου/μας οι εξής καταστάσεις, οι οποίες θα μπορούσαν να εκληφθούν ως καταστάσεις σύγκρουσης συμφερόντων κατά την έννοια του άρθρου 24 του ν. 4412/2016[αναγράφονται με ακρίβεια και πληρότητα οι πληροφορίες που αφορούν σε καταστάσεις ενδεχόμενης σύγκρουσης συμφερόντων]

Παράγραφος 2.2.3.4. περ. ε Διακήρυξης⁷

⁶ Ο όρος αυτός περιλαμβάνεται στη Δήλωση εφόσον περιλαμβάνεται στη Διακήρυξη ο συγκεκριμένος δηνυτικός λόγος αποκλεισμού.

⁷ Ο όρος αυτός περιλαμβάνεται στη Δήλωση εφόσον περιλαμβάνεται στη Διακήρυξη ο συγκεκριμένος δηνυτικός λόγος αποκλεισμού.



Δεν έχω/έχουμε παράσχει συμβουλές στην αναθέτουσα αρχή ή δεν έχω/έχουμε με άλλον τρόπο εμπλακεί στην προετοιμασία της διαδικασίας σύναψης της σύμβασης. Τα ανωτέρω ισχύουν και για τις συνδεδεμένες με εμένα επιχειρήσεις.

Ή

Έχω/έχουμε συμμετάσχει στην προετοιμασία της διαδικασίας σύναψης των εγγράφων της παρούσας σύμβασης με την εξής ιδιότητα....

[αναγράφονται με ακρίβεια και πληρότητα οι πληροφορίες που αφορούν στον χρόνο και τον τρόπο πρότερης συμμετοχής]

Παράγραφος 2.2.3.4. περ. στ Διακήρυξης⁸

Δεν έχω/ουμε επιδείξει σοβαρή ή επαναλαμβανόμενη πλημμέλεια κατά την εκτέλεση ουσιώδους απαίτησης στο πλαίσιο προηγούμενης δημόσιας σύμβασης, προηγούμενης σύμβασης με αναθέτοντα φορέα ή προηγούμενης σύμβασης παραχώρησης που είχε ως αποτέλεσμα την πρόωρη καταγγελία της προηγούμενης σύμβασης, αποζημιώσεις ή άλλες παρόμοιες κυρώσεις.

Παράγραφος 2.2.3.4. περ. ζ Διακήρυξης⁹

Δεν έχω/έχουμε κριθεί ένοχος/οι εκ προθέσεως σοβαρών απατηλών δηλώσεων κατά την παροχή των πληροφοριών που απαιτούνται για την εξακρίβωση της απουσίας των λόγων αποκλεισμού ή την πλήρωση των κριτηρίων επιλογής, και δεν έχω αποκρύψει τις πληροφορίες αυτές

Παράγραφος 2.2.3.4. περ. η Διακήρυξης¹⁰

Δεν έχω/έχουμε επιχειρήσει να επηρεάσω/ουμε με αθέμιτο τρόπο τη διαδικασία λήψης αποφάσεων της αναθέτουσας αρχής, να αποκτήσω/ουμε εμπιστευτικές πληροφορίες που

⁸ Ο όρος αυτός περιλαμβάνεται στη Δήλωση εφόσον περιλαμβάνεται στη Διακήρυξη ο συγκεκριμένος δυνητικός λόγος αποκλεισμού.

⁹ Ο όρος αυτός περιλαμβάνεται στη Δήλωση εφόσον περιλαμβάνεται στη Διακήρυξη ο συγκεκριμένος δυνητικός λόγος αποκλεισμού.

¹⁰ Ο όρος αυτός περιλαμβάνεται στη Δήλωση εφόσον περιλαμβάνεται στη Διακήρυξη ο συγκεκριμένος δυνητικός λόγος αποκλεισμού.



ενδέχεται να αποφέρουν αθέμιτο πλεονέκτημα στη διαδικασία σύναψης σύμβασης ή να παράσχω/ουμε με απατηλό τρόπο παραπλανητικές πληροφορίες που ενδέχεται να επηρεάσουν ουσιωδώς τις αποφάσεις που αφορούν στον αποκλεισμό, την επιλογή ή την ανάθεση της παρούσας δημόσιας σύμβασης.

Παράγραφος 2.2.3.4. περ. θ Διακήρυξης¹¹

Δεν έχω/έχουμε διαπράξει σοβαρό επαγγελματικό παράπτωμα και δεν έχει επιβληθεί σε βάρος μου/μας πειθαρχική ποινή ή άλλους είδους κύρωση στο πλαίσιο του επαγγέλματός μου/μας από αρμόδια εποπτική αρχή/φορέα με πειθαρχικές-κυρωτικές αρμοδιότητες.

Παράγραφος 2.2.3.5.α Διακήρυξης¹²

«Δηλώνω υπεύθυνα ότι δεν υπάρχει ρωσική συμμετοχή στον οικονομικό φορέα που εκπροσωπώ και συμμετέχει στη διαδικασία ανάθεσης της παρούσας σύμβασης, σύμφωνα με τους περιορισμούς που περιλαμβάνονται στο άρθρο 5ια του κανονισμού του Συμβουλίου (ΕΕ) αριθ. 833/2014 της 31ης Ιουλίου 2014 σχετικά με περιοριστικά μέτρα λόγω των ενεργειών της Ρωσίας που αποσταθεροποιούν την κατάσταση στην Ουκρανία, όπως τροποποιήθηκε από τον με αριθ. 2022/578 Κανονισμό του Συμβουλίου (ΕΕ) της 8ης Απριλίου 2022.

Συγκεκριμένα δηλώνω ότι:

(α) ο οικονομικός φορέας που εκπροσωπώ (και κανένας από τους οικονομικούς φορείς που εκπροσωπούν μέλη της ένωσής μας, [εφόσον πρόκειται για ένωση οικονομικών φορέων] δεν είναι Ρώσος υπήκοος, ούτε φυσικό ή νομικό πρόσωπο, οντότητα ή φορέας εγκατεστημένος στη Ρωσία·

(β) ο οικονομικός φορέας που εκπροσωπώ (και κανένας από τους οικονομικούς φορείς που εκπροσωπούν μέλη της ένωσής μας, [εφόσον πρόκειται για ένωση οικονομικών φορέων] δεν είναι νομικό πρόσωπο, οντότητα ή φορέας του οποίου τα δικαιώματα ιδιοκτησίας κατέχει άμεσα

¹¹ Ο όρος αυτός περιλαμβάνεται στη Δήλωση εφόσον περιλαμβάνεται στη Διακήρυξη ο συγκεκριμένος δυνητικός λόγος αποκλεισμού.

¹² Ο όρος αυτός περιλαμβάνεται στη Δήλωση εφόσον πρόκειται για σύμβαση άνω των ορίων .



ή έμμεσα σε ποσοστό άνω του πενήντα τοις εκατό (50%) οντότητα αναφερόμενη στο στοιχείο α) της παρούσας παραγράφου ·

(γ) τόσο ο υπεύθυνα δηλώνων όσο και ο οικονομικός φορέας που εκπροσωπώ δεν είμαστε φυσικό ή νομικό πρόσωπο, οντότητα ή όργανο που ενεργεί εξ ονόματος ή κατ' εντολή οντότητας που αναφέρεται στα σημεία (α) ή (β) παραπάνω,

(δ) δεν υπάρχει συμμετοχή φορέων και οντοτήτων που απαριθμούνται στα ανωτέρω σημεία α) έως γ), άνω του 10 % της αξίας της σύμβασης των υπεργολάβων, προμηθευτών ή φορέων στις ικανότητες των οποίων να στηρίζεται ο οικονομικός φορέας τον οποίον εκπροσωπώ.»

Παράγραφος 2.2.3.9. Διακήρυξης:

Δεν έχει επιβληθεί εις βάρος μου/μας με διοικητική πράξη ή δικαστική απόφαση αποκλεισμός από τη συμμετοχή σε μελλοντικές διαδικασίες σύναψης δημόσιων συμβάσεων καθώς και συμβάσεων παραχώρησης.

Έχει επιβληθεί εις βάρος μου/μας με διοικητική πράξη ή δικαστική απόφαση αποκλεισμός από τη συμμετοχή σε μελλοντικές διαδικασίες σύναψης δημόσιων συμβάσεων καθώς και συμβάσεων παραχώρησης, αλλά η ισχύς της διοικητικής πράξης έχει ανασταλεί με προσωρινή διαταγή/με απόφαση επί της αίτησης αναστολής. *[αναφέρεται αριθμός και ημερομηνία απόφασης καθώς και πληροφορίες για την κύρια δίκη]*

Αν επέλθουν μεταβολές στις προϋποθέσεις για τις οποίες υποβάλλεται η παρούσα μέχρι τη σύναψη της σύμβασης, θα ενημερώσω/ουμε αμελλητί σχετικά την αναθέτουσα αρχή.

ΔΗΛΩΣΗ ΟΨΙΓΕΝΩΝ ΜΕΤΑΒΟΛΩΝ¹³

Δεν έχουν επέλθει στο πρόσωπό μου/μας οψιγενείς μεταβολές κατά την έννοια του άρθρου 104 του ν. 4412/2016.

¹³ Απαιτείται μόνον στην περίπτωση του προσυμβατικού ελέγχου ή της άσκησης προδικαστικής προσφυγής κατά της απόφασης κατακύρωσης.



ΔΗΛΩΣΗ

Συναινώ/ούμε στο πλαίσιο της διαδικασίας ανάθεσης της παρούσας δημόσιας σύμβασης και επιτρέπω στην αναθέτουσα αρχή να προβεί σε αναζήτηση-επιβεβαίωση όλων των αναγκαίων δικαιολογητικών και να προβεί στο πλαίσιο αυτό στην αναγκαία επεξεργασία δεδομένων προσωπικού χαρακτήρα και στην ανταλλαγή πληροφοριών με άλλες δημόσιες αρχές.



Με τη συγχρηματοδότηση
της Ευρωπαϊκής Ένωσης



Πρόγραμμα
Ανθρώπινο Δυναμικό και
Κοινωνική Συνοχή



ΟΡΓΑΝΙΣΜΟΣ
ΠΡΟΝΟΙΑΚΩΝ
ΕΠΙΔΟΜΑΤΩΝ &
ΚΟΙΝΩΝΙΚΗΣ
ΑΛΛΗΛΕΓΓΥΗΣ

ΠΑΡΑΡΤΗΜΑ VIII – Ενημέρωση για την επεξεργασία προσωπικών δεδομένων

Η Αναθέτουσα Αρχή ενημερώνει υπό την ιδιότητά της ως υπεύθυνης επεξεργασίας το φυσικό πρόσωπο που υπογράφει την προσφορά ως Προσφέρων ή ως Νόμιμος Εκπρόσωπος Προσφέροντος, ότι το ίδιο ή και τρίτοι, κατ' εντολή και για λογαριασμό του, θα επεξεργάζονται τα ακόλουθα δεδομένα ως εξής:

I. Αντικείμενο επεξεργασίας είναι τα δεδομένα προσωπικού χαρακτήρα που περιέχονται στους φακέλους της προσφοράς και τα αποδεικτικά μέσα τα οποία υποβάλλονται στην Αναθέτουσα Αρχή, στο πλαίσιο του παρόντος Διαγωνισμού, από το φυσικό πρόσωπο το οποίο είναι το ίδιο Προσφέρων ή Νόμιμος Εκπρόσωπος Προσφέροντος.

II. Σκοπός της επεξεργασίας είναι η αξιολόγηση του Φακέλου Προσφοράς, η ανάθεση της Σύμβασης, η προώθηση των δικαιωμάτων της Αναθέτουσας Αρχής, η εκπλήρωση των εκ του νόμου υποχρεώσεων της Αναθέτουσας Αρχής και η εν γένει ασφάλεια και προστασία των συναλλαγών. Τα δεδομένα ταυτοπροσωπίας και επικοινωνίας θα χρησιμοποιηθούν από την Αναθέτουσα Αρχή και για την ενημέρωση των Προσφερόντων σχετικά με την αξιολόγηση των προσφορών.

III. Αποδέκτες των ανωτέρω (υπό Α) δεδομένων στους οποίους κοινοποιούνται είναι:

(α) Φορείς στους οποίους η Αναθέτουσα Αρχή αναθέτει την εκτέλεση συγκεκριμένων ενεργειών για λογαριασμό της, δηλαδή οι Σύμβουλοι, τα υπηρεσιακά στελέχη, μέλη Επιτροπών Αξιολόγησης, Χειριστές του Ηλεκτρονικού Διαγωνισμού και λοιποί εν γένει προστηθέντες της, υπό τον όρο της τήρησης σε κάθε περίπτωση του απορρήτου.

(β) Το Δημόσιο, άλλοι δημόσιοι φορείς ή δικαστικές αρχές ή άλλες αρχές ή δικαιοδοτικά όργανα, στο πλαίσιο των αρμοδιοτήτων τους.

(γ) Έτεροι συμμετέχοντες στο Διαγωνισμό, στο πλαίσιο της αρχής της διαφάνειας και του δικαιώματος προδικαστικής και δικαστικής προστασίας των συμμετεχόντων στο Διαγωνισμό, σύμφωνα με το νόμο.

IV. Τα δεδομένα θα τηρούνται για χρονικό διάστημα για χρονικό διάστημα ίσο με τη διάρκεια της εκτέλεσης της σύμβασης, και μετά τη λήξη αυτής για χρονικό διάστημα πέντε ετών, για μελλοντικούς φορολογικούς-δημοσιονομικούς ή ελέγχους χρηματοδοτών ή άλλους προβλεπόμενους ελέγχους από την κείμενη νομοθεσία, εκτός εάν η νομοθεσία προβλέπει διαφορετική περίοδο διατήρησης. Σε περίπτωση εκκρεμοδικίας αναφορικά με δημόσια σύμβαση τα δεδομένα τηρούνται μέχρι το πέρας της εκκρεμοδικίας. Μετά τη λήξη των ανωτέρω περιόδων, τα προσωπικά δεδομένα θα καταστρέφονται.

V. Το φυσικό πρόσωπο που είναι είτε Προσφέρων είτε Νόμιμος Εκπρόσωπος του Προσφέροντος, μπορεί να ασκεί κάθε νόμιμο δικαίωμά του σχετικά με τα δεδομένα προσωπικού χαρακτήρα που το αφορούν, απευθυνόμενο στον υπεύθυνο προστασίας προσωπικών δεδομένων της Αναθέτουσας Αρχής.

VI. Η Αναθέτουσα Αρχή έχει υποχρέωση να λαμβάνει κάθε εύλογο μέτρο για τη διασφάλιση του απόρρητου και της ασφάλειας της επεξεργασίας των δεδομένων και της προστασίας τους από τυχαία ή αθέμιτη καταστροφή, τυχαία απώλεια, αλλοίωση, απαγορευμένη διάδοση ή πρόσβαση από οποιονδήποτε και κάθε άλλης μορφή αθέμιτη επεξεργασία.



Με τη συγχρηματοδότηση
της Ευρωπαϊκής Ένωσης



Πρόγραμμα
Ανθρώπινο Δυναμικό και
Κοινωνική Συνοχή



ΟΡΓΑΝΙΣΜΟΣ
ΠΡΟΝΟΙΑΚΩΝ
ΕΠΙΔΟΜΑΤΩΝ &
ΚΟΙΝΩΝΙΚΗΣ
ΑΛΛΗΛΕΓΓΥΗΣ



ΚΑΤΑΧΩΡΙΣΤΕΑ ΣΤΟ ΚΗΜΔΗΣ

ΕΛΛΗΝΙΚΗ ΔΗΜΟΚΡΑΤΙΑ
ΠΕΡΙΦΕΡΕΙΑ.....
ΔΙΕΥΘΥΝΣΗ.....
ΤΜΗΜΑ.....

Αριθμός Συμφωνίας Πλαίσιο:

Σχετικά:

1. Η Διακήρυξη με αρ. (ΑΔΑΜ:
2. Η Απόφαση Κατακύρωσης με αρ. πρωτ.(ΑΔΑΜ:
3. Η Πράξη Ελεγκτικού Συνεδρίου με αριθ.
4. Η από υπεύθυνη δήλωση του Οικονομικού φορέα
....., περί μη επέλευσης οψιγενών μεταβολών κατά την έννοια του άρθρου 104
του ν. 4412/2016
5. Η Πρόσκληση για υπογραφή Συμφωνίας Πλαίσιο με αρ. πρωτ.
.....

Αντικείμενο Συμφωνίας Πλαίσιο

Συμφωνία-πλαίσιο για την προμήθεια τροφίμων και ειδών βασικής υλικής συνδρομής για τη διανομή τους στους ωφελούμενους απόρους και εν γένει όσους διαβιούν σε κίνδυνο ακραίας φτώχειας, ως κατά την ΠΠ 2014-2020 συγχρηματοδοτήθηκαν από το ΤΕΒΑ, με τρόφιμα υψηλής διατροφικής αξίας προσαρμοσμένα στο διατροφικό υπόβαθρο του ωφελούμενου βάσει πολιτισμικών/θρησκευτικών πεποιθήσεων και με είδη υλικής συνδρομής για την υγιεινή, καθαριότητα και διαβίωση, σε ευθεία συνάρτηση με την εξυπηρετούμενη ομάδα.

Ειδικότερα, αντικείμενο της σύμβασης είναι η προμήθεια τροφίμων και ειδών Βασικής Υλικής Συνδρομής (Β.Υ.Σ.), συγκεκριμένα είδη με περιγραφή ποσότητας, συσκευασίας, μονάδας μέτρησης, αναλυτικών τεχνικών προδιαγραφών, κ.α.) και οι ακόλουθες, παρακολουθηματικές της προμήθειας, υπηρεσίες:

1. Η «πακετοποίηση» των προϊόντων σύμφωνα με τους όρους και τις προδιαγραφές που ορίζει η κείμενη νομοθεσία και υποδεικνύουν η Διαχειριστική και η Αναθέτουσα Αρχή.



Με τη συγχρηματοδότηση
της Ευρωπαϊκής Ένωσης



Πρόγραμμα
Ανθρώπινο Δυναμικό και
Κοινωνική Συνοχή



2. Οι εργασίες τοποθέτησης ειδών ιδίου περιβάλλοντος συντήρησης σε δεύτερες, ομαδοποιημένες συσκευασίες ανά ωφελούμενο (picking).
3. Η ενδιάμεση αποθήκευση των ειδών καθώς και η περαιτέρω προώθησή τους σύμφωνα με τους προγραμματισμούς και αναπρογραμματισμούς (αναδιανομές) της Αναθέτουσας Αρχής.
4. Η ασφαλής μεταφορά των προϊόντων σε χαρτοκιβώτια ή τελάρα μίας χρήσης και η παράδοσή τους με κατάλληλα οχήματα στους χώρους διανομής.
5. Η εκφόρτωση και παράδοσή τους, ταξινομημένων ανά κατηγορία δέματος στους υποδεικνυόμενους από την Αναθέτουσα Αρχή χώρους διανομής.
6. Οι διανομές σε συγκεκριμένα σημεία ανά τακτά ωράρια σύμφωνα με τον χρονοπρογραμματισμό του έργου και κατόπιν συνεννόησης με την Αναθέτουσα Αρχή.
7. Η υποβοήθηση του έργου της διανομής στους ωφελούμενους, στα οριζόμενα από την Αναθέτουσα Αρχή σημεία διανομής.
8. Η ασφαλής και υγιεινή μεταφορά και παράδοση (διανομή) κατ' οίκο των ειδών στους ωφελούμενους που ανήκουν στην πληθυσμιακή ομάδα υπερηλικών ή δικαιούχων με κινητικά προβλήματα.
9. Η αποθήκευση των αδιανέμητων ειδών σε κατάλληλους αποθηκευτικούς χώρους και ο προγραμματισμός αναδιανομών με βάση τις κατευθύνσεις της Αναθέτουσας Αρχής.
10. Η διεκπεραίωση όλων των διαδικασιών παρακολούθησης, συντονισμού και εναλλακτικών σεναρίων επαναπρογραμματισμού παραδόσεων, σύμφωνα με τις προκύπτουσες ανάγκες της Αναθέτουσας Αρχής.
11. Η τήρηση απαρέγκλιτα, της ενωσιακής και εθνικής νομοθεσίας για την ασφάλεια των καταναλωτικών προϊόντων, την ενσωμάτωση κλιματικών και περιβαλλοντικών πτυχών, ιδίως με στόχο τη μείωση της σπατάλης τροφίμων και των πλαστικών μίας χρήσης, τη διασφάλιση σεβασμού της αξιοπρέπειας και αποτροπής του στιγματισμού των απόρων την αποφυγή μετάδοσης του κορονοϊού (ή άλλων ιών με αντίστοιχα χαρακτηριστικά, κ.λπ.), καθώς και των οδηγιών, συστάσεων και κατευθύνσεων της Διαχειριστικής Αρχής, σύμφωνα με το ΣΔΕ, τον Οδηγό Εφαρμογής και τους κανόνες δημοσιότητας του Προγράμματος.

Η παρούσα συμφωνία-πλαίσιο δεν υποδιαιρείται σε τμήματα, για τους ακόλουθους λόγους:

Για την υλοποίηση των ορθών διαδικασιών ως προς την αποτελεσματικότητα του συγκεκριμένου προγράμματος, κρίνεται σκόπιμη η εφαρμογή ενός ολοκληρωμένου και κεντρικά συντονισμένου από την αναθέτουσα αρχή, έργου διαχείρισης της αλυσίδας ενεργειών, με στόχο την ταυτόχρονη εξυπηρέτηση του συνόλου των ωφελούμενων, βάσει του συντονισμού των κοινωνικών εταίρων ως προς την τήρηση των χρονοδιαγραμμάτων ανά σημείο διανομής και τη δυνατότητα άμεσης προσαρμογής σε περίπτωση επαναπρογραμματισμού παραδόσεων λόγω αντιμετώπισης ειδικών συνθηκών που μπορεί να προκύψουν σε περιπτώσεις μειωμένης προσέλευσης ωφελούμενων ή αδυναμίας εκτέλεσης προγραμματισμένης παραλαβής – διανομής, από τα αρμόδια όργανα ενός κοινωνικού εταίρου.

Το όλο έργο δημοπρατείται ενιαία, καθώς η Αναθέτουσα Αρχή έχει ως στόχο - εκτός της προμήθειας προϊόντων - την παροχή μιας ολοκληρωμένης υπηρεσίας που ενοποιεί όλες τις απαιτούμενες ενέργειες της συνολικής διοργάνωσης διανομών και αναδιανομών και ιδιαίτερα των νωπών προϊόντων, προς διαφορετικούς κοινωνικούς εταίρους σε περιπτώσεις μειωμένης προσέλευσης δικαιούχων ανά εταίρο σύμπραξης, υπό τη διαδικασία κυλιόμενων εναλλασσόμενων αναδιανομών, επιτυγχάνοντας έτσι τον απώτερο σκοπό του προγράμματος ως προς την κάλυψη των αναγκών των ωφελούμενων έναντι της αναγκαστικής – σε διαφορετική περίπτωση – προώθησης των τροφίμων σε λοιπές δομές που δεν εντάσσονται στους άμεσους δικαιούχους του προγράμματος και δεν συγκλίνουν με τη στόχευση αυτού.



Με τη συγχρηματοδότηση
της Ευρωπαϊκής Ένωσης



Πρόγραμμα
Ανθρώπινο Δυναμικό και
Κοινωνική Συνοχή



Ειδικότερα, στα πλαίσια επίτευξης των στόχων του προγράμματος είναι η υλοποίηση ενός ολοκληρωμένου έργου, στο οποίο εκτός της προμήθειας τροφίμων, συμπεριλαμβάνονται οι εργασίες ομαδοποίησης των δεύτερων συσκευασιών ανά είδη, σύμφωνα με τη ζώνη θερμοκρασίας διατήρησής τους και τις ιδιαιτερότητές τους, η μεταφορά τους ανά σημείο διανομής, η εκφόρτωση και η διανομή τους, η επιστροφή και αποθήκευση των μη διανεμόμενων και η εκ νέου διανομή τους, η αυθημερόν προώθηση των αδιανέμητων νωπών προϊόντων σε λοιπές δομές που θα υποδείξει η Αναθέτουσα Αρχή, καθώς επίσης και οι απαιτούμενες κατ' οίκον διανομές σε ωφελούμενους που εμπεριστατωμένα αδυνατούν να προσέλθουν στα σημεία διανομής.

Οι ως άνω παράγοντες καθιστούν αναγκαία την ενοποιημένη ανάθεση και εκτέλεση του συνόλου του συμβατικού αντικειμένου. Και τούτο διότι, η υποδιαίρεση της σύμβασης, συνεπάγεται τεχνικές δυσκολίες στην εκτέλεση αυτής, αδυναμία συντονισμού των διαφορετικών αναδόχων εργολάβων καθώς και πιθανή αύξηση του κόστους εκτέλεσης. Κατόπιν των ανωτέρω, μοναδική λύση για την ορθή και επωφελή εκτέλεση του αντικειμένου της σύμβασης παρίσταται η μη υποδιαίρεση αυτής σε τμήματα.

Αναθέτουσα Αρχή

Η Αναθέτουσα Αρχή είναι η και ανήκει στη Γενική Κυβέρνηση, ως ΟΤΑ Βαθμού.

Η σύναψη της παρούσας Συμφωνίας Πλαίσιο πραγματοποιείται σύμφωνα με το Ν. 4412/2016.

Τα άρθρα και οι ορισμοί που ακολουθούν διατυπώνουν τους όρους και τις προϋποθέσεις που θα διέπουν τις διαδικασίες, παραγγελίες και παραδόσεις των αγαθών (ειδών) που θα απαιτούνται από τους φορείς του Δημοσίου.

Η ερμηνεία της παρούσας Συμφωνίας Πλαίσιο θα υπόκειται στις ακόλουθες πρόνοιες:

- i. Λέξεις στον ενικό θεωρούνται ότι σημασιολογικά συμπεριλαμβάνουν και τον αντίστοιχο όρο στον πληθυντικό και αντίστροφα.
- ii. Αναφορές σε πρόσωπα περιλαμβάνουν φυσικά και νομικά πρόσωπα (που διέπονται από δημόσιο ή ιδιωτικό δίκαιο) ή κοινοπραξίες φυσικών ή και νομικών προσώπων.
- iii. Αναφορές σε οποιοδήποτε νόμο, ρύθμιση, κανονισμό, ή άλλο συναφές, θα ερμηνεύονται σαν αναφορές σε νόμο, ρύθμιση, κανονισμό ή άλλο συναφές, όπως αυτό έχει τροποποιηθεί από οποιοδήποτε επακόλουθο νόμο, ρύθμιση, κανονισμό ή άλλο συναφές επακόλουθο της τροποποίησης.
- iv. Οι τίτλοι/επικεφαλίδες συμπεριλαμβάνονται στη Συμφωνία Πλαίσιο για διευκόλυνση των αναφορών μόνο και δεν έχουν στόχο να επηρεάσουν την ερμηνεία της Συμφωνίας Πλαίσιο με κανένα τρόπο.
- v. Αναφορές σε οποιοδήποτε άρθρο ή Παράρτημα χωρίς περαιτέρω χαρακτηρισμό, θα ερμηνεύονται ως αναφορές σε άρθρο ή Παράρτημα της Συμφωνίας Πλαίσιο, με την αντίστοιχη αρίθμηση.
- vi. Αναφορά σε άρθρο ή Παράρτημα αποτελεί αναφορά στο σύνολό του, εκτός εάν καθορίζεται διαφορετικά.

ΟΡΟΙ ΚΑΙ ΠΡΟΥΠΟΘΕΣΕΙΣ

1. Εμπλεκόμενα Μέρη

Η Συμφωνία Πλαίσιο συνάπτεται μεταξύ της (εφεξής καλούμενη η Αναθέτουσα Αρχή) και του κατωτέρω Οικονομικού φορέα:

A., εκπροσωπούμενη από τον με Α.Δ.Τ., βάσει του υπ. αριθμ Πρακτικού του Δ.Σ.



Με τη συγχρηματοδότηση
της Ευρωπαϊκής Ένωσης



Πρόγραμμα
Ανθρώπινο Δυναμικό και
Κοινωνική Συνοχή



ΟΡΓΑΝΙΣΜΟΣ
ΠΡΟΝΟΙΑΚΩΝ
ΕΠΙΔΟΜΑΤΩΝ &
ΚΟΙΝΩΝΙΚΗΣ
ΑΛΛΗΛΕΓΓΥΗΣ

2. Περιεχόμενο της Συμφωνίας Πλαίσιο

Η Συμφωνία Πλαίσιο αποτελείται από αυτό το κυρίως κείμενο και τα ακόλουθα παραρτήματα, αποτελώντας έτσι την πλήρη και μοναδική συμφωνία μεταξύ των εμπλεκόμενων μερών.

Παράρτημα I –
Παράρτημα II –

3. Σκοπός και αντικείμενο της Συμφωνίας Πλαίσιο

Σκοπός της Συμφωνίας Πλαίσιο είναι να καθορίσει τους όρους σύμφωνα με τους οποίους ο Οικονομικός φορέας θα παρέχει στην Αναθέτουσα Αρχή συγκεκριμένα αγαθά (σύμφωνα με το Παράρτηματης Διακήρυξης), ύστερα από τη σύναψη εκτελεστικών συμβάσεων της Συμφωνίας Πλαίσιο. Κάθε εκτελεστική σύμβαση θα ανατίθεται χωρίς προκήρυξη νέου διαγωνισμού, απευθείας με τον πρώτο κατά σειρά μειοδοσίας συμβαλλόμενο στη συμφωνία πλαίσιο οικονομικό φορέα και θα διενεργείται μετά από πρόσκληση της Αναθέτουσας Αρχής προς αυτόν, προκειμένου να υποβάλει τα απαιτούμενα δικαιολογητικά.

Η Συμφωνία-Πλαίσιο δεν παράγει καμία υποχρέωση για την Αναθέτουσα αρχή να παραγγείλει αγαθά οποιασδήποτε αξίας και ποσότητας, εάν δεν υφίστανται οι σχετικές ανάγκες.

Η σύναψη εκτελεστικών συμβάσεων κατά τη διάρκεια της Συμφωνίας Πλαίσιο θα πραγματοποιείται μόνο εφόσον κρίνεται σκόπιμο από την Αναθέτουσα Αρχή.

Σε περίπτωση μη σύναψης οποιασδήποτε εκτελεστικής σύμβασης, οι συμβαλλόμενοι στη Συμφωνία Πλαίσιο δεν δικαιούνται αποζημίωσης.

Επίσης οι συμβαλλόμενοι στη Συμφωνία Πλαίσιο δεν δικαιούνται αποζημίωσης, σε περίπτωση μη προμήθειας του συνόλου των ποσοτήτων που καθορίζονται στη διακήρυξη.

4. Υποχρεώσεις

Σύμφωνα με τους όρους της Συμφωνίας Πλαίσιο, η Αναθέτουσα αρχή μπορεί να υποβάλει αίτημα, όπως περιγράφεται στα σχετικά άρθρα της παρούσας και ο Οικονομικός φορέας υποχρεούται να παρέχει τα αγαθά (Παράρτημα II) του αιτήματος, ενώ η Αναθέτουσα αρχή υποχρεούται να καταβάλει στον Οικονομικό φορέα το ποσό της συμφωνηθείσας τιμής, όπως έχει προκύψει μετά την υπογραφή της εκτελεστικής της συμφωνίας πλαίσιο σύμβασης, η οποία τιμή σε καμία περίπτωση δεν μπορεί να υπερβεί την (προσφερόμενη ανά μονάδα) τιμή με την οποία ο Οικονομικός φορέας συμμετέχει στη Συμφωνία Πλαίσιο.

Η Αναθέτουσα αρχή προσφεύγει υποχρεωτικά στην Συμφωνία Πλαίσιο για την κάλυψη των αναγκών και είναι υποχρεωμένη να υποβάλλει παραγγελίες ως προς τα είδη αγαθών του Παραρτήματος I, υπό τους όρους αυτής.

Κατά την εκτέλεση της σύμβασης ο ανάδοχος τηρεί τις υποχρεώσεις στους τομείς του περιβαλλοντικού, κοινωνικοασφαλιστικού και εργατικού δικαίου, που έχουν θεσπισθεί με το δίκαιο της Ένωσης, το εθνικό δίκαιο, συλλογικές συμβάσεις ή διεθνείς διατάξεις περιβαλλοντικού, κοινωνικοασφαλιστικού και εργατικού δικαίου, οι οποίες απαριθμούνται στο Παράρτημα Χ του Προσαρτήματος Α' του ν.4412/2016. Η τήρηση των εν λόγω υποχρεώσεων από τον ανάδοχο και τους υπεργολάβους του ελέγχεται και βεβαιώνεται από τα όργανα που επιβλέπουν την εκτέλεση της σύμβασης και τις αρμόδιες δημόσιες αρχές και υπηρεσίες που ενεργούν εντός των ορίων της ευθύνης και της αρμοδιότητάς τους.



Με τη συγχρηματοδότηση
της Ευρωπαϊκής Ένωσης



Πρόγραμμα
Ανθρώπινο Δυναμικό και
Κοινωνική Συνοχή



ΟΡΓΑΝΙΣΜΟΣ
ΠΡΟΝΟΙΑΚΩΝ
ΕΠΙΔΟΜΑΤΩΝ &
ΚΟΙΝΩΝΙΚΗΣ
ΑΛΛΗΛΕΓΓΥΗΣ

Επίσης, καθ' όλη τη διάρκεια εκτέλεσης της σύμβασης ο ανάδοχος τηρεί τις υποχρεώσεις των παραγράφων 3 και 5 του άρθρου 11 ή και του άρθρου 14 του ν. 4819/2021. Η τήρηση των ανωτέρω υποχρεώσεων εκ μέρους του αναδόχου, η οποία βεβαιώνεται από την ένταξή του στο Εθνικό Μητρώο Παραγωγών Συσκευασιών και άλλων Προϊόντων (ΕΜΠΑ), ελέγχθηκε από την Αναθέτουσα αρχή:

- Αριθμός ΕΜΠΑ του οικονομικού φορέα

5. Έναρξη και διάρκεια

Η διάρκεια της συμφωνίας – πλαίσιο ορίζεται σε τρία (3) έτη από την υπογραφή αυτής και δύναται να παραταθεί μονομερώς από την Αναθέτουσα Αρχή για ένα (1) έτος κατόπιν άσκησης δικαιώματος προαίρεσης.

Όλοι οι όροι και προϋποθέσεις της Συμφωνίας Πλαίσιο παραμένουν σε πλήρη ισχύ για όλες τις παραγγελίες που έχουν υποβληθεί κατά την περίοδο ισχύος της.

Οι εκτελεστικές συμβάσεις μπορούν να συνάπτονται έως και τη συμπλήρωση του χρόνου διάρκειας της συμφωνίας-πλαίσιο. Η διάρκεια των εκτελεστικών συμβάσεων μπορεί να υπερβαίνει το χρόνο λήξης της συμφωνίας-πλαίσιο.

6. Εκτέλεση της Συμφωνίας Πλαίσιο

6.1. Η Αναθέτουσα Αρχή για την εκτέλεση της Συμφωνίας Πλαίσιο διενεργεί νέο ή νέους διαγωνισμούς ανά έτος που περιλαμβάνονται στο Παράρτημα VII της Διακήρυξης και για τις αιτούμενες ποσότητες.

6.2. Σε κάθε εκτελεστική σύμβαση θα αναφέρονται αναλυτικά οι κρατήσεις που ισχύουν καθώς και τα απαραίτητα δικαιολογητικά πληρωμής.

6.3. Η εκτέλεση των συμβάσεων της Συμφωνίας Πλαίσιο διενεργείται από την Αναθέτουσα αρχή σύμφωνα με το άρθρο 41, παρ.6 του Ν.4412/2016 .

6.4. Η Αναθέτουσα Αρχή, κατά τη διάρκεια της Συμφωνίας Πλαίσιο, διατηρεί το δικαίωμα να συμπεριλάβει στους νέους διαγωνισμούς ποσότητες αγαθών, τις οποίες δεν προμηθεύτηκαν τα προηγούμενα έτη.

6.5. Η αναθέτουσα αρχή προβαίνει στην εκτέλεση της προμήθειας, σύμφωνα με τα σχετικά άρθρα της συμφωνίας-πλαίσιο και ο Οικονομικός φορέας υποχρεούται να παρέχει τα είδη, ενώ η αναθέτουσα αρχή υποχρεούται να καταβάλει στον Οικονομικό φορέα το ποσό της συμφωνηθείσας τιμής, όπως θα προκύψει μετά την υπογραφή της εκτελεστικής της συμφωνίας πλαίσιο σύμβασης, η οποία τιμή σε καμία περίπτωση δεν μπορεί να υπερβεί την ενδεικτική (προσφερόμενη ανά μονάδα) τιμή με την οποία ο Οικονομικός φορέας συμμετέχει στη Συμφωνία Πλαίσιο με την επιφύλαξη της παρ. 5.8 της Δ/ξης και της παρ. 9, άρθρου 53, ν. 4412/2016.

6.6. Η αναθέτουσα αρχή προσφεύγει υποχρεωτικά για την κάλυψη των αναγκών της στην συμφωνία-πλαίσιο και αγοράζει τα είδη αγαθών του Παραρτήματος Ι υπό τους όρους αυτής και της υπογραφόμενης εκτελεστικής σύμβασης.

6.7. Δικαίωμα προαίρεσης: Η αναθέτουσα αρχή δύναται κατά τη διάρκεια της Συμφωνίας Πλαίσιο να αυξήσει μονομερώς το φυσικό και οικονομικό αντικείμενο της σε ποσοστό έως και 100% της εκτιμώμενης αξίας και του φυσικού αντικειμένου της σύμβασης, υπό την προϋπόθεση ότι θα υπάρχει χρηματικό υπόλοιπο της πράξης, υπό τους όρους της μεταξύ τους συμφωνίας-πλαίσιο και με τις προϋποθέσεις του άρθρου 132 παρ. 1 του Ν. 4412/2016, όπως ισχύει, δικαίωμα δυνάμενο να ασκηθεί όταν αυτό ήθελε κριθεί αναγκαίο, με μία ή περισσότερες αποφάσεις της αναθέτουσας αρχής, για την αντιμετώπιση των αναγκών που προκύπτουν από τον ευμετάβλητο αριθμό των ωφελούμενων, την ανάγκη της συνέχειας



Με τη συγχρηματοδότηση
της Ευρωπαϊκής Ένωσης



Πρόγραμμα
Ανθρώπινο Δυναμικό και
Κοινωνική Συνοχή



της διαθεσιμότητας και της πληρότητας της αντιμετώπισης της υλικής στέρησης απόρων καθώς επίσης και τα ιδιαίτερα χαρακτηριστικά των σχετικών υπηρεσιών (αδυναμία ακριβούς πρόβλεψης αριθμού ωφελούμενων, ποσοστό συμμετοχής των ωφελούμενων στις διανομές κλπ). Για την ενεργοποίηση του δικαιώματος προαίρεσης η Αναθέτουσα Αρχή αποστέλλει έγγραφη ενημέρωση προς τον ανάδοχο τουλάχιστον δύο (2) μήνες πριν την λήξη της σύμβασης, στην οποία περιλαμβάνονται αναλυτικά οι όροι εκτέλεσης, ήτοι, αύξηση φυσικού και οικονομικού αντικειμένου, χρόνος και λεπτομέρειες υλοποίησης αυτού

6.8. Η διάρκεια των εκτελεστικών συμβάσεων καθορίζεται ελεύθερα από την Αναθέτουσα Αρχή και άρχεται από την υπογραφή τους ή την ημερομηνία που ορίζεται σε αυτές και τυχόν τροποποίησή τους και λήγει με την ανάλωση του συμβατικού ποσού ή κατά την ημερομηνία που ορίζεται σε κάθε σύμβαση και τυχόν τροποποίησή της.

6.9. Ο ρευστός, και ευμετάβλητος χαρακτήρας των αναγκών και του αριθμού των ωφελούμενων, συνεπάγεται αντικειμενική αδυναμία της αναθέτουσας αρχής προς προσδιορισμό των παρεχόμενων ποσοτήτων η οποία δύναται να προκαλέσει αυξομείωση των ποσοτήτων κατά τη διάρκεια της εκτελεστικής σύμβασης με συνέπεια είτε την ανάλωση της συμβατικής αξίας της εκτελεστικής σύμβασης πριν τη λήξη της συμβατικής διάρκειας αυτής είτε τη λήξη της συμβατικής διάρκειας πριν την ανάλωση της συμβατικής αξίας της. Σε αμφότερες τις περιπτώσεις η εκτελεστική σύμβαση τροποποιείται δυνάμει της παρ. 1.γ άρθρου 132 του ν. 4412/2016.

6.10. Σε εξαιρετικές περιπτώσεις, η συνολική διάρκεια της εκτελεστικής σύμβασης μπορεί να παρατείνεται μετά από αιτιολογημένη απόφαση της αναθέτουσας αρχής μέχρι το 50% αυτής ύστερα από σχετικό αίτημα του αναδόχου που υποβάλλεται πριν από τη λήξη της διάρκειάς της, σε αντικειμενικά δικαιολογημένες περιπτώσεις που δεν οφείλονται σε υπαιτιότητα του αναδόχου. Αν λήξει η συνολική διάρκεια της σύμβασης, χωρίς να υποβληθεί εγκαίρως αίτημα παράτασης ή αν λήξει η παραταθείσα, κατά τα ανωτέρω, διάρκεια, χωρίς να παρασχεθεί στην αναθέτουσα αρχή η προμήθεια της σύμβασης, ο ανάδοχος κηρύσσεται έκπτωτος. Αν οι προμήθειες παρασχεθούν από υπαιτιότητα του αναδόχου μετά τη λήξη της διάρκειας της σύμβασης, και μέχρι λήξης του χρόνου της παράτασης που χορηγήθηκε επιβάλλονται εις βάρος του ποινικές ρήτρες, σύμφωνα με το άρθρ. 207 του Ν. 4412/2016.

6.11. Τα παρεχόμενα αγαθά θα πρέπει να είναι σύμφωνα με το Παράρτημα της με αρ..... Διακήρυξης.

7. Συνολική αξία της Συμφωνίας Πλαίσιο

Η συνολική μέγιστη εκτιμώμενη αξία της παρούσας συμφωνίας-πλαίσιο, συμπεριλαμβανομένου και του δικαιώματος προαίρεσης, διαμορφώνεται κατ' ανώτατο όριο στο ποσό των € και €, συμπεριλαμβανομένου ΦΠΑ 13% και 24%, έτσι όπως αυτή αποτυπώνεται αναλυτικά στο παράρτημα II της παρούσης.

8. Εγγυητική Επιστολή Καλής Εκτέλεσης Συμφωνίας Πλαίσιο

Για την καλή εκτέλεση των όρων της συμφωνίας-πλαίσιο, οι συμβαλλόμενοι στη συμφωνία-πλαίσιο οικονομικοί φορείς υποχρεούνται να καταθέσουν πριν ή κατά την υπογραφή της συμφωνίας-πλαίσιο εγγύηση καλής εκτέλεσης, σύμφωνα με το άρθρο 72 παρ. 6 του ν. 4412/2016, το ύψος της οποίας ανέρχεται σε ποσοστό 0,5% επί της συνολικής αξίας της συμφωνίας πλαίσιο, ή του τμήματος της συμφωνίας-πλαίσιο που τους έχει ανατεθεί, εκτός ΦΠΑ.



Με τη συγχρηματοδότηση
της Ευρωπαϊκής Ένωσης



Πρόγραμμα
Ανθρώπινο Δυναμικό και
Κοινωνική Συνοχή



Ο Οικονομικός φορέας κατέθεσε την υπ' αριθ.
..... εγγυητική επιστολή καλής εκτέλεσης από
....., ποσού€.

9. Τροποποίηση Συμφωνίας Πλαίσιο κατά τη διάρκειά της

Η συμφωνία-πλαίσιο και οι δυνάμει αυτής συναφθόσμενες εκτελεστικές συμβάσεις μπορούν να τροποποιούνται κατά τη διάρκειά τους, χωρίς να απαιτείται νέα διαδικασία σύναψης σύμβασης, μόνο σύμφωνα με τους όρους και τις προϋποθέσεις του άρθρου 132 του ν. 4412/2016 και κατόπιν γνωμοδότησης του αρμοδίου οργάνου και κατά τα οριζόμενα στις παρ.4.5 της Διακήρυξης.

10. Γλώσσα

Η Ελληνική ορίζεται ως η γλώσσα της Συμφωνίας Πλαίσιο.

11. Διαδικασία σύναψης εκτελεστικών συμβάσεων

Κατόπιν της σύναψης της συμφωνίας -πλαίσιο σύμφωνα με το άρθρο 3.3 της Δ/ξης, η ανάθεση των εκτελεστικών συμβάσεων διενεργείται σύμφωνα με την παρ. 5α του άρθρου 39 του ν. 4412/2016, χωρίς προκήρυξη νέου διαγωνισμού, απευθείας με τον πρώτο κατά σειρά μειοδοσίας συμβαλλόμενο στη συμφωνία πλαίσιο οικονομικό φορέα, κατά την ακόλουθη διαδικασία:

Η αναθέτουσα αρχή αποστέλλει σχετική ηλεκτρονική πρόσκληση μέσω της Επικοινωνίας του συστήματος ΕΣΗΔΗΣ στον πρώτο ανάδοχο, κατά σειρά μειοδοσίας για την υπογραφή της εκτελεστικής σύμβασης σύμφωνα με τους όρους της παρούσας και της Δ/ξης. Σε κάθε πρόσκληση κατά τα ανωτέρω περιλαμβάνονται τα ακόλουθα:

- α) Καθορίζονται οι υφιστάμενες απαιτήσεις καθώς και ο χρόνος και τόπος παράδοσης της προμήθειας.
- β) Καλείται ο πρώτος ανάδοχος, κατά σειρά μειοδοσίας, να υποβάλει στην αναθέτουσα αρχή, το αργότερο μέσα σε δέκα ημέρες από την κοινοποίηση της σχετικής ειδοποίησης:
 - (i) επικαιροποιημένα τα δικαιολογητικά της παρ. 3.2. της παρούσας, εκτός αν τα ήδη ευρισκόμενα στα χέρια της αναθέτουσας αρχής εξακολουθούν να ισχύουν.
 - (ii) Υπεύθυνη Δήλωση του Ν. 1599/1986 (ΦΕΚ 75 Α) ότι ο ανάδοχος εξακολουθεί να πληροί τα κριτήρια ποιοτικής επιλογής της παρούσας βάσει της οποίας υπεγράφη η συμφωνία – πλαίσιο.
 - (iii) τα έγγραφα από τα οποία προκύπτει η νόμιμη εκπροσώπησή του, άλλως υπεύθυνη δήλωση ότι δεν έχει επέλθει καμία μεταβολή από τη σύναψη της συμφωνίας – πλαίσιο.

12. Λοιποί όροι

Ο ανάδοχος κηρύσσεται υποχρεωτικά έκπτωτος από τη συμφωνία-πλαίσιο και από κάθε δικαίωμα που απορρέει από αυτήν, με απόφαση της αναθέτουσας αρχής, ύστερα από γνωμοδότηση του αρμοδίου συλλογικού οργάνου, ήτοι της Επιτροπής Παρακολούθησης και Παραλαβής, στις ακόλουθες περιπτώσεις:

- α) αν δεν προσέλθει να υπογράψει το συμφωνητικό της εκτελεστικής σύμβασης εντός της τεθείσας προθεσμίας.
- β) κηρυχθεί έκπτωτος από εκτελεστική σύμβαση που βασίζεται σε συμφωνία-πλαίσιο.

Επιπλέον, μπορεί να επιβληθεί προσωρινός αποκλεισμός του αναδόχου από το σύνολο των συμβάσεων προμηθειών ή υπηρεσιών των φορέων που εμπίπτουν στις διατάξεις του ν. 4412/2016, κατά τα ειδικότερα προβλεπόμενα στο άρθρο 74, περί αποκλεισμού οικονομικού φορέα από δημόσιες



Με τη συγχρηματοδότηση
της Ευρωπαϊκής Ένωσης



Πρόγραμμα
Ανθρώπινο Δυναμικό και
Κοινωνική Συνοχή



ΟΡΓΑΝΙΣΜΟΣ
ΠΡΟΝΟΙΑΚΩΝ
ΕΠΙΔΟΜΑΤΩΝ &
ΚΟΙΝΩΝΙΚΗΣ
ΑΛΛΗΛΕΓΓΥΗΣ

συμβάσεις.

Ο ανάδοχος δεν κηρύσσεται έκπτωτος για λόγους που οφείλονται σε υπαιτιότητα της Αναθέτουσας Αρχής, ή αν συντρέχουν λόγοι ανωτέρας βίας.

Στον οικονομικό φορέα, που κηρύσσεται έκπτωτος από τη συμφωνία-πλαίσιο, επιβάλλεται ολική κατάπτωση της εγγύησης καλής εκτέλεσης της συμφωνίας-πλαίσιο, με απόφαση του αποφαινόμενου οργάνου, ύστερα από γνωμοδότηση του αρμόδιου οργάνου, το οποίο υποχρεωτικά καλεί τον ενδιαφερόμενο προς παροχή εξηγήσεων.

13. Ειδικές υποχρεώσεις που βαρύνουν τον ανάδοχο

α) Τα απαιτούμενα για την προσήκουσα υλοποίηση των, δυνάμει της Συμφωνίας - Πλαίσιο, εκτελεστικών συμβάσεων, μεταφορικά μέσα, ο έλεγχός τους σ' όλη τη διάρκεια των εκτελεστικών συμβάσεων και το απαιτούμενο εργατοτεχνικό προσωπικό για τη φορτοεκφόρτωση, για τη μεταφορά τους και τη διανομή ή την υποβοήθηση αυτής προς τους ωφελούμενους, η φορτοεκφόρτωση, μεταφορά και αποθήκευση των λοιπών αδιάθετων δεμάτων, ώστε να διανεμηθούν σε επόμενες διανομές, καθώς και η φορτοεκφόρτωση και μεταφορά των αδιάθετων προϊόντων σε λοιπές δομές βαρύνουν αποκλειστικά τον προμηθευτή.

β) Για κάθε ατύχημα ή δυστύχημα στο προσωπικό του προμηθευτή ή σε τρίτους ή για οποιαδήποτε ζημιά που προκαλείται από τον προμηθευτή βαρύνεται αποκλειστικά ο ίδιος.

γ) Τα υλικά που απορρίπτονται για οποιοδήποτε λόγο, μη άριστης ποιότητας ή ως μη σύμφωνα προς τις τεχνικές προδιαγραφές, τις υποχρεώσεις αναδόχου κ.λπ. δεν παραλαμβάνονται και πρέπει να απομακρύνονται άμεσα με επιμέλεια και δαπάνες του αναδόχου.

δ) Κάθε δαπάνη που δε μπορεί να προβλεφθεί και σχετίζεται με την εκτέλεση της προμήθειας που αναφέρεται στην παρούσα διακήρυξη και όλα τα παραρτήματά της και μέχρι την τέλεια παράδοση στους ωφελούμενους του, βαρύνει αποκλειστικά τον Ανάδοχο.

14. Συμβατικό πλαίσιο – Εφαρμοστέα νομοθεσία

Κατά την εκτέλεση της συμφωνίας-πλαίσιο εφαρμόζονται οι διατάξεις του ν. 4412/2016, οι όροι της αρ..... διακήρυξης και συμπληρωματικά ο Αστικός Κώδικας.

Η Συμφωνία Πλαίσιο έχει συνταχθεί σε τέσσερα (4) πρωτότυπα.

Τρία προορίζονται για την Αναθέτουσα Αρχή και ένα για τον Οικονομικό φορέα.

ΤΑ ΣΥΜΒΑΛΛΟΜΕΝΑ ΜΕΡΗ

Για την Αναθέτουσα Αρχή

Για τον Οικονομικό φορέα:

Ο ΠΕΡΙΦΕΡΕΙΑΡΧΗΣ



Με τη συγχρηματοδότηση
της Ευρωπαϊκής Ένωσης



Πρόγραμμα
Ανθρώπινο Δυναμικό και
Κοινωνική Συνοχή



Παράρτημα Ι –Αγαθά

Το Παράρτημα αυτό περιλαμβάνει τα είδη για τα οποία ο Οικονομικός φορέας συμμετέχει στη Συμφωνία Πλαίσιο.

Μεταξύ άλλων, περιλαμβάνονται πληροφορίες σχετικά με την ομαδοποίηση των ειδών, τις τιμές τους ανά τεμάχιο, ποσότητες 3 ετίας κλπ.

ΠΙΝΑΚΑΣ ΕΙΔΩΝ ΤΡΟΦΙΜΩΝ

Α.Α.	ΠΡΟΪΟΝΤΑ	CPV	ΣΥΣΚΕΥΑΣΙΑ	Μ.Μ.	ΤΙΜΗ ΜΜ (ΧΩΡΙΣ ΦΠΑ)	ΠΟΣΟΤΗΤΑ	ΣΥΝΟΛΙΚΟ ΚΟΣΤΟΣ (ΧΩΡΙΣ ΦΠΑ)
1.							
2.							
3.							
						ΣΥΝΟΛΟ	

ΠΙΝΑΚΑΣ ΕΙΔΩΝ Β.Υ.Σ.

Α.Α.	ΠΡΟΪΟΝΤΑ	CPV	ΣΥΣΚΕΥΑΣΙΑ	Μ.Μ.	ΤΙΜΗ ΜΜ (ΧΩΡΙΣ ΦΠΑ)	ΠΟΣΟΤΗΤΑ	ΣΥΝΟΛΙΚΟ ΚΟΣΤΟΣ (ΧΩΡΙΣ ΦΠΑ)
1.							
2.							
3.							
						ΣΥΝΟΛΟ	

..



Με τη συγχρηματοδότηση
της Ευρωπαϊκής Ένωσης



Πρόγραμμα
Ανθρώπινο Δυναμικό και
Κοινωνική Συνοχή



ΟΡΓΑΝΙΣΜΟΣ
ΠΡΟΝΟΙΑΚΩΝ
ΕΠΙΔΟΜΑΤΩΝ &
ΚΟΙΝΩΝΙΚΗΣ
ΑΛΛΗΛΕΓΓΥΗΣ



ΚΑΤΑΧΩΡΙΣΤΕΑ ΣΤΟ ΚΗΜΔΗΣ

ΕΛΛΗΝΙΚΗ ΔΗΜΟΚΡΑΤΙΑ

ΠΕΡΙΦΕΡΕΙΑ

ΓΕΝΙΚΗ ΔΙΕΥΘΥΝΣΗ

ΔΙΕΥΘΥΝΣΗ.....

ΤΜΗΜΑ

Η ΜΕ ΑΡ. ΕΚΤΕΛΕΣΤΙΚΗ ΣΥΜΒΑΣΗ ΤΗΣ ΑΡΙΘ. ΣΥΜΦΩΝΙΑΣ ΠΛΑΙΣΙΟ ΓΙΑ ΤΗΝ ΠΡΟΜΗΘΕΙΑ ΤΡΟΦΙΜΩΝ ΚΑΙ ΕΙΔΩΝ ΒΑΣΙΚΗΣ ΥΛΙΚΗΣ ΣΥΝΔΡΟΜΗΣ ΓΙΑ ΤΗ ΔΙΑΝΟΜΗ ΤΟΥΣ ΣΤΟΥΣ ΩΦΕΛΟΥΜΕΝΟΥΣ ΑΠΟΡΟΥΣ ΚΑΙ ΕΝ ΓΕΝΕΙ ΟΣΟΥΣ ΔΙΑΒΙΟΥΝ ΣΕ ΚΙΝΔΥΝΟ ΑΚΡΑΙΑΣ ΦΤΩΧΕΙΑΣ

Σχετικά:

1. Η αριθ. διακήρυξη (ΑΔΑΜ:))
2. Η αριθ. Πράξη Ελεγκτικού Συνεδρίου
3. Η αριθ. συμφωνία πλαίσιο (ΑΔΑΜ:))
4. Η αριθ. (ΑΔΑΜ:.....) απόφαση κατακύρωσης της αριθ. Πρόσκλησης.
5. Η αριθ. Πρόσκληση για την υπογραφή της παρούσης.

Στην Κομοτηνή, σήμερα στιςημέρα οι παρακάτω συμβαλλόμενοι:

α) Η Περιφέρεια Ανατολικής Μακεδονίας & Θράκης, που εδρεύει στην, επί της οδού, ΤΚ, με ΑΦΜ....., ΔΟΥ.....και εκπροσωπείται νόμιμα για την υπογραφή της παρούσας σύμφωνα με τις κείμενες διατάξεις από τον, καλούμενη στο εξής για συντομία «αναθέτουσα αρχή» και

β) Η εταιρείαμε Α.Φ.Μ που εδρεύει στην οδό, Τ.Κ..... τηλ, email:..... που νομίμως εκπροσωπείται από τονμε Α.Δ.Τ. βάσει του καλούμενη στο εξής «ανάδοχος»,



Με τη συγχρηματοδότηση της Ευρωπαϊκής Ένωσης



Πρόγραμμα Ανθρώπινο Δυναμικό και Κοινωνική Συνοχή



συμφώνησαν και συναποδέχτηκαν τα ακόλουθα:

Σε εφαρμογή της αριθ. συμφωνίας πλαίσιο, της αριθ. (ΑΔΑΜ:.....) απόφασης κατακύρωσης αποτελεσμάτων, ανατέθηκε στην εταιρεία «.....» η προμήθεια τροφίμων και ειδών βασικής υλικής συνδρομής για τη διανομή τους στους ωφελούμενους απόρους και εν γένει όσους διαβιούν σε κίνδυνο ακραίας φτώχειας, ως κατά την ΠΠ 2014-2020 συγχρηματοδοτήθηκαν από το ΤΕΒΑ, με τρόφιμα υψηλής διατροφικής αξίας προσαρμοσμένα στο διατροφικό υπόβαθρο του ωφελούμενου βάσει πολιτισμικών/θρησκευτικών πεποιθήσεων και με είδη υλικής συνδρομής για την υγιεινή, καθαριότητα και διαβίωση, σε ευθεία συνάρτηση με την εξυπηρετούμενη ομάδα, αντί του συνολικού ποσού των, συμπεριλαμβανομένων των νόμιμων κρατήσεων, πλέον Φ.Π.Α ποσοστού 24%, υπό τους όρους που αναλυτικά αναφέρονται στα επόμενα άρθρα, την αριθ. διακήρυξη, την αριθ. συμφωνία πλαίσιο και την αριθ. απόφαση κατακύρωσης των αποτελεσμάτων.

ΑΡΘΡΟ 1

Αντικείμενο εκτελεστικής σύμβασης της συμφωνίας πλαίσιο

Ειδικότερα, αντικείμενο της σύμβασης είναι η προμήθεια τροφίμων και ειδών Βασικής Υλικής Συνδρομής (Β.Υ.Σ.), συγκεκριμένα είδη με περιγραφή ποσότητας, συσκευασίας, μονάδας μέτρησης, αναλυτικών τεχνικών προδιαγραφών, κ.α.) και οι ακόλουθες, παρακολουθηματικές της προμήθειας, υπηρεσίες:

1. Η «πακετοποίηση» των προϊόντων σύμφωνα με τους όρους και τις προδιαγραφές που ορίζει η κείμενη νομοθεσία και υποδεικνύουν η Διαχειριστική και η Αναθέτουσα Αρχή.
2. Οι εργασίες τοποθέτησης ειδών ιδίου περιβάλλοντος συντήρησης σε δεύτερες, ομαδοποιημένες συσκευασίες ανά ωφελούμενο (picking).
3. Η ενδιάμεση αποθήκευση των ειδών καθώς και η περαιτέρω προώθησή τους σύμφωνα με τους προγραμματισμούς και αναπρογραμματισμούς (αναδιανομές) της Αναθέτουσας Αρχής.
4. Η ασφαλής μεταφορά των προϊόντων σε χαρτοκιβώτια ή τελάρα μίας χρήσης και η παράδοσή τους με κατάλληλα οχήματα στους χώρους διανομής.
5. Η εκφόρτωση και παράδοσή τους, ταξινομημένων ανά κατηγορία δέματος στους υποδεικνυόμενους από την Αναθέτουσα Αρχή χώρους διανομής.
6. Οι διανομές σε συγκεκριμένα σημεία ανά τακτά ωράρια σύμφωνα με τον χρονοπρογραμματισμό του έργου και κατόπιν συνεννόησης με την Αναθέτουσα Αρχή.
7. Η υποβοήθηση του έργου της διανομής στους ωφελούμενους, στα οριζόμενα από την Αναθέτουσα Αρχή σημεία διανομής.
8. Η ασφαλής και υγιεινή μεταφορά και παράδοση (διανομή) κατ' οίκο των ειδών στους ωφελούμενους που ανήκουν στην πληθυσμιακή ομάδα υπερηλίκων ή δικαιούχων με κινητικά προβλήματα.
9. Η αποθήκευση των αδιανέμητων ειδών σε κατάλληλους αποθηκευτικούς χώρους και ο προγραμματισμός αναδιανομών με βάση τις κατευθύνσεις της Αναθέτουσας Αρχής.



Με τη συγχρηματοδότηση
της Ευρωπαϊκής Ένωσης



Πρόγραμμα
Ανθρώπινο Δυναμικό και
Κοινωνική Συνοχή



10. Η διεκπεραίωση όλων των διαδικασιών παρακολούθησης, συντονισμού και εναλλακτικών σεναρίων επαναπρογραμματισμού παραδόσεων, σύμφωνα με τις προκύπτουσες ανάγκες της Αναθέτουσας Αρχής.
11. Η τήρηση απαρέγκλιτα, της ενωσιακής και εθνικής νομοθεσίας για την ασφάλεια των καταναλωτικών προϊόντων, την ενσωμάτωση κλιματικών και περιβαλλοντικών πτυχών, ιδίως με στόχο τη μείωση της σπατάλης τροφίμων και των πλαστικών μίας χρήσης, τη διασφάλιση σεβασμού της αξιοπρέπειας και αποτροπής του στιγματισμού των απόρων την αποφυγή μετάδοσης του κορονοϊού (ή άλλων ιών με αντίστοιχα χαρακτηριστικά, κ.λπ.), καθώς και των οδηγιών, συστάσεων και κατευθύνσεων της Διαχειριστικής Αρχής, σύμφωνα με το ΣΔΕ, τον Οδηγό Εφαρμογής και τους κανόνες δημοσιότητας του Προγράμματος.

ΑΡΘΡΟ 2

Διάρκεια ισχύος σύμβασης

Ως έναρξη ισχύος της σύμβασης θεωρείται η ημερομηνία υπογραφής της και από τα δύο μέρη ήτοι ηή κατά την και λήγει με την ανάλωση του συμβατικού ποσού ή κατά την και τυχόν τροποποίησή της.

Ο ρευστός, και ευμετάβλητος χαρακτήρας των αναγκών και του αριθμού των ωφελούμενων, συνεπάγεται αντικειμενική αδυναμία της αναθέτουσας αρχής προς προσδιορισμό των παρεχόμενων ποσοτήτων η οποία δύναται να προκαλέσει αυξομείωση των ποσοτήτων κατά τη διάρκεια της εκτελεστικής σύμβασης με συνέπεια είτε την ανάλωση της συμβατικής αξίας της εκτελεστικής σύμβασης πριν τη λήξη της συμβατικής διάρκειας αυτής είτε τη λήξη της συμβατικής διάρκειας πριν την ανάλωση της συμβατικής αξίας της. Σε αμφότερες τις περιπτώσεις η εκτελεστική σύμβαση τροποποιείται δυνάμει της παρ. 1.γ άρθρου 132 του ν. 4412/2016.

Σε εξαιρετικές περιπτώσεις, η συνολική διάρκεια της εκτελεστικής σύμβασης μπορεί να παρατείνεται μετά από αιτιολογημένη απόφαση της αναθέτουσας αρχής μέχρι το 50% αυτής ύστερα από σχετικό αίτημα του αναδόχου που υποβάλλεται πριν από τη λήξη της διάρκειάς της, σε αντικειμενικά δικαιολογημένες περιπτώσεις που δεν οφείλονται σε υπαιτιότητα του αναδόχου. Αν λήξει η συνολική διάρκεια της σύμβασης, χωρίς να υποβληθεί εγκαίρως αίτημα παράτασης ή αν λήξει η παραταθείσα, κατά τα ανωτέρω, διάρκεια, χωρίς να παρασχεθεί στην αναθέτουσα αρχή η προμήθεια της σύμβασης, ο ανάδοχος κηρύσσεται έκπτωτος. Αν οι προμήθειες παρασχεθούν από υπαιτιότητα του αναδόχου μετά τη λήξη της διάρκειας της σύμβασης, και μέχρι λήξης του χρόνου της παράτασης που χορηγήθηκε επιβάλλονται εις βάρος του ποινικές ρήτρες, σύμφωνα με το άρθρ. 207 του Ν. 4412/2016.

ΑΡΘΡΟ 3

Ποσότητα – Είδος - Αξία

Οι ποσότητες, τα είδη και οι τιμές ορίζονται ως κατωτέρω :



Με τη συγχρηματοδότηση
της Ευρωπαϊκής Ένωσης



Πρόγραμμα
Ανθρώπινο Δυναμικό και
Κοινωνική Συνοχή



ΟΡΓΑΝΙΣΜΟΣ
ΠΡΟΝΟΙΑΚΩΝ
ΕΠΙΔΟΜΑΤΩΝ &
ΚΟΙΝΩΝΙΚΗΣ
ΑΛΛΗΛΕΓΓΥΗΣ

A.A.	ΠΡΟΪΟΝΤΑ	CPV	ΣΥΣΚΕΥΑΣΙΑ	M.M.	ΤΙΜΗ ΜΜ (ΧΩΡΙΣ ΦΠΑ)	ΠΟΣΟΤΗΤΑ	ΣΥΝΟΛΙΚΟ ΚΟΣΤΟΣ (ΧΩΡΙΣ ΦΠΑ)
1.							
2.							
3.							
						ΣΥΝΟΛΟ	

Στην τιμή περιλαμβάνονται οι υπέρ τρίτων κρατήσεις, ως και κάθε άλλη επιβάρυνση, σύμφωνα με την κείμενη νομοθεσία, μη συμπεριλαμβανομένου Φ.Π.Α., για την παράδοση του αγαθού/είδους στον τόπο και με τον τρόπο που προβλέπεται στα έγγραφα της σύμβασης.

Τον Ανάδοχο βαρύνουν οι υπέρ τρίτων κρατήσεις, ως και κάθε άλλη επιβάρυνση, σύμφωνα με την κείμενη νομοθεσία, μη συμπεριλαμβανομένου Φ.Π.Α., για την παράδοση των ειδών στον τόπο και με τον τρόπο που προβλέπεται στα έγγραφα της σύμβασης. Ιδίως βαρύνεται με τις ακόλουθες κρατήσεις:

Τον ανάδοχο βαρύνει κάθε άλλη νόμιμη κράτηση που τυχόν θεσμοθετηθεί κατά τη διάρκεια της παρούσας.

α) Κράτηση 0,1% η οποία υπολογίζεται επί της αξίας κάθε πληρωμής προ φόρων και κρατήσεων της αρχικής, καθώς και κάθε συμπληρωματικής σύμβασης, υπέρ της Ενιαίας Αρχής Δημοσίων Συμβάσεων επιβάλλεται (άρθρο 4 Ν.4013/2011 όπως ισχύει).

β) Κράτηση ύψους 0,02% υπέρ της ανάπτυξης και συντήρησης του ΟΠΣ ΕΣΗΔΗΣ, η οποία υπολογίζεται επί της αξίας, εκτός ΦΠΑ, της αρχικής, καθώς και κάθε συμπληρωματικής σύμβασης. Το ποσό αυτό παρακρατείται σε κάθε πληρωμή από την αναθέτουσα αρχή στο όνομα και για λογαριασμό του Υπουργείου Ψηφιακής Διακυβέρνησης, σύμφωνα με την παρ. 6 του άρθρου 36 του ν. 4412/2016.

Οι υπέρ τρίτων κρατήσεις υπόκεινται στο εκάστοτε ισχύον αναλογικό τέλος χαρτοσήμου 3% και στην επ' αυτού εισφορά υπέρ ΟΓΑ 20%.

Με κάθε πληρωμή θα γίνεται η προβλεπόμενη από την κείμενη νομοθεσία παρακράτηση φόρου εισοδήματος αξίας 4% επί του καθαρού ποσού.

ΑΡΘΡΟ 4

Τεχνικές προδιαγραφές

Τα προς προμήθεια αγαθά, που αναφέρονται στο άρθρο 3, θα είναι καινούργια, αμεταχειρίστη και σύμφωνα με τις τεχνικές προδιαγραφές του Παραρτήματος , της αριθ. , της αριθ. Συμφωνίας Πλαίσιο και την προσφορά του αναδόχου.



Με τη συγχρηματοδότηση
της Ευρωπαϊκής Ένωσης



Πρόγραμμα
Ανθρώπινο Δυναμικό και
Κοινωνική Συνοχή



ΟΡΓΑΝΙΣΜΟΣ
ΠΡΟΝΟΙΑΚΩΝ
ΕΠΙΔΟΜΑΤΩΝ &
ΚΟΙΝΩΝΙΚΗΣ
ΑΛΛΗΛΕΓΓΥΗΣ

ΑΡΘΡΟ 5

Εγγυήσεις

Ο ανάδοχος κατέθεσε την υπ' αρ. εγγυητική επιστολή καλής εκτέλεσης της παρούσας σύμβασης, ποσού € από το οποίο αντιστοιχεί σε ποσοστό 4% επί της αξίας της εκτελεστικής σύμβασης ή του τμήματος της σύμβασης, χωρίς να συμπεριλαμβάνονται τα δικαιώματα προαίρεσης. Σε περίπτωση τροποποίησης της εκτελεστικής σύμβασης κατά την παράγραφο 4.5 της Δ/ξης, η οποία συνεπάγεται αύξηση της συμβατικής αξίας, ο ανάδοχος οφείλει να καταθέσει μέχρι την υπογραφή της τροποποιημένης σύμβασης, συμπληρωματική εγγύηση καλής εκτέλεσης, το ύψος της οποίας ανέρχεται σε ποσοστό 4% επί του ποσού της αύξησης, εκτός ΦΠΑ της αξίας της σύμβασης.

Η εγγύηση καλής εκτέλεσης καταπίπτει υπέρ της αναθέτουσας αρχής στην περίπτωση παραβίασης από τον ανάδοχο των όρων της σύμβασης, όπως αυτή ειδικότερα ορίζει.

Ο χρόνος ισχύος της εγγύησης καλής εκτέλεσης της εκτελεστικής σύμβασης πρέπει να είναι μεγαλύτερος κατά δύο (2) μήνες από το χρόνο ισχύος της εκτελεστικής σύμβασης.

ΑΡΘΡΟ 6

Τροποποίηση σύμβασης

Η παρούσα σύμβαση μπορεί να τροποποιείται κατά τη διάρκειά της, χωρίς να απαιτείται νέα διαδικασία σύναψης σύμβασης, μόνο σύμφωνα με τους όρους και τις προϋποθέσεις του άρθρου 132 του ν. 4412/2016 και κατόπιν γνωμοδότησης του αρμοδίου οργάνου.

ΑΡΘΡΟ 7

Χρόνος παράδοσης ειδών

Η παράδοση και διανομή των υπό προμήθεια ειδών θα αρχίσει αμέσως μετά την υπογραφή της σύμβασης (και την ανάρτησή της στο ΚΗΜΔΗΣ) και θα πραγματοποιηθεί τμηματικά και σταδιακά, σύμφωνα με το συνολικό προγραμματισμό παραδόσεων. Η συχνότητα διανομής ορίζεται ανά δίμηνο και σε κάθε περίπτωση δεν θα πρέπει να υπερβαίνει το τρίμηνο, εξαιρουμένων των απολύτως αιτιολογημένων περιπτώσεων, καθώς και της θερινής περιόδου, όπου παρουσιάζεται μειωμένη προσέλευση ωφελούμενων.

Η Αναθέτουσα Αρχή, θα καθορίσει αρχικά ένα ενδεικτικό Συνολικό Πρόγραμμα Διανομών (ΣΠΔ), το οποίο θα καλύπτει τη συνολική διάρκεια της Σύμβασης (είδη και αγαθά σε τυποποιημένα δέματα, ενδεικτικές ημερομηνίες παραδόσεων, σημεία διανομής, ενδεικτικές ώρες διανομής, επιτόπου παραλαβή των ειδών κ.λπ.).

Στην κατάρτιση του παραπάνω προγραμματισμού, ο Ανάδοχος μπορεί να έχει μόνο συμβουλευτική θέση, κυρίως σε ζητήματα διαθεσιμότητας εποχιακών προϊόντων, διασφάλισης δημόσιας υγείας και υγιεινής, διαχείρισης της αποθήκευσης και προετοιμασίας των «δεμάτων», προγραμματισμού



Με τη συγχρηματοδότηση
της Ευρωπαϊκής Ένωσης



Πρόγραμμα
Ανθρώπινο Δυναμικό και
Κοινωνική Συνοχή



δρομολογιών, βάρους των δεμάτων ώστε να μπορούν οι ωφελούμενοι να τα μεταφέρουν από τα σημεία διανομής στις κατοικίες τους.

Στη συνέχεια, η Αναθέτουσα Αρχή σε συνεργασία με τους Εταίρους και με τη συμμετοχή του Αναδόχου θα καθορίζουν μέσω Μηνιαίων Προγραμμάτων Διανομών (ΜΠΔ), τον τόπο και χρόνο κάθε διανομής, ενημερώνοντας για τυχόν έκτακτες αλλαγές τον ανάδοχο τουλάχιστον δεκαπέντε (15) ημέρες νωρίτερα.

Τόσο στο ΣΠΔ, όσο και στο ΜΠΔ θα προγραμματίζονται τα «δέματα» των ειδών ανάλογα με το προφίλ των ωφελούμενων που αντιστοιχούν στο σημείο διανομής.

Οι παραδόσεις των ειδών θα πραγματοποιούνται σε τυποποιημένα «δέματα» με βάση το προφίλ του ωφελούμενου. Κάθε παράδοση συνοδεύεται από τα ακόλουθα έγγραφα:

- Δελτίο αποστολής των ειδών
- Πίνακα Επιμερισμού των ειδών σε δέματα.

Ο Ανάδοχος θα εκτελεί τις προγραμματισμένες παραδόσεις-διανομές ή την υποβοήθηση αυτών, ενώ την ευθύνη διασφάλισης των προσωπικών δεδομένων των ωφελούμενων έχει η Αναθέτουσα Αρχή.

Για τις παραδόσεις θα ενημερώνεται από τον Ανάδοχο η αρμόδια Επιτροπή Παρακολούθησης και Παραλαβής (ΕΠΠ) της Σύμβασης τουλάχιστον πέντε (5) εργάσιμες ημέρες νωρίτερα από την ημερομηνία παράδοσης (άρθρο 206 παρ. 6 Ν. 4412/2016).

Ο ανάδοχος υποχρεούται να παραδώσει τα είδη σύμφωνα με τα ανωτέρω οριζόμενα. Δεν έχει το δικαίωμα να προβάλλει αδυναμία έγκαιρης παραδόσεως οποιουδήποτε είδους επικαλούμενος τυχόν δυσχέρεια εξευρέσεως στην αγορά του είδους, γιατί η προσφορά του υποδηλώνει πως είναι σε θέση αναλαμβάνοντας την προμήθεια να την εκτελέσει, πλην περιπτώσεων ανωτέρας βίας που δεν οφείλεται σε υπαιτιότητα του αναδόχου.

Ο συμβατικός χρόνος παράδοσης των αγαθών δύναται να παρατείνεται, πριν από τη λήξη του αρχικού συμβατικού χρόνου παράδοσης, υπό τις ακόλουθες σωρευτικές προϋποθέσεις: α) τηρούνται οι όροι του άρθρου 132 περί τροποποίησης συμβάσεων κατά τη διάρκειά τους, β) έχει εκδοθεί αιτιολογημένη απόφαση του αρμόδιου αποφαινόμενου οργάνου της αναθέτουσας αρχής μετά από γνωμοδότηση αρμόδιου συλλογικού οργάνου είτε με πρωτοβουλία της αναθέτουσας αρχής και εφόσον συμφωνεί ο ανάδοχος είτε ύστερα από σχετικό αίτημα του αναδόχου, το οποίο υποβάλλεται υποχρεωτικά πριν από τη λήξη του συμβατικού χρόνου, γ) το χρονικό διάστημα της παράτασης είναι ίσο ή μικρότερο από τον αρχικό συμβατικό χρόνο παράδοσης. Στην περίπτωση παράτασης του συμβατικού χρόνου παράδοσης, ο χρόνος παράτασης δεν συνυπολογίζεται στον συμβατικό χρόνο παράδοσης.

Στην περίπτωση παράτασης του συμβατικού χρόνου παράδοσης έπειτα από αίτημα του αναδόχου, επιβάλλονται οι κυρώσεις που προβλέπονται στην παράγραφο 5.9.2 της παρούσης.

Με αιτιολογημένη απόφαση του αρμόδιου αποφαινόμενου οργάνου, η οποία εκδίδεται ύστερα από γνωμοδότηση του οργάνου της περ. β' της παρ. 11 του άρθρου 221 του ν. 4412/2016, ο συμβατικός χρόνος παράδοσης των αγαθών να μετατίθεται. Μετάθεση επιτρέπεται μόνο όταν συντρέχουν λόγοι



Με τη συγχρηματοδότηση
της Ευρωπαϊκής Ένωσης



Πρόγραμμα
Ανθρώπινο Δυναμικό και
Κοινωνική Συνοχή



ανωτέρας βίας ή άλλοι ιδιαιτέρως σοβαροί λόγοι, που καθιστούν αντικειμενικώς αδύνατη την εμπρόθεσμη παράδοση των συμβατικών ειδών. Στις περιπτώσεις μετάθεσης του συμβατικού χρόνου φόρτωσης παράδοσης δεν επιβάλλονται κυρώσεις.

Εάν λήξει ο συμβατικός χρόνος παράδοσης χωρίς να υποβληθεί εγκαίρως αίτημα παράτασης ή εάν λήξει ο παραταθείς κατά τα ανωτέρω χρόνος χωρίς να παραδοθούν τα αγαθά, ο ανάδοχος κηρύσσεται έκπτωτος.

Ο ανάδοχος υποχρεούται να ειδοποιεί την υπηρεσία που εκτελεί την προμήθεια, την αποθήκη υποδοχής των αγαθών και την επιτροπή παραλαβής, για την ημερομηνία που προτίθεται να παραδώσει τα αγαθά τουλάχιστον πέντε (5) εργάσιμες ημέρες νωρίτερα.

Μετά από κάθε προσκόμιση αγαθών στην αποθήκη υποδοχής αυτών, ο ανάδοχος υποχρεούται να υποβάλει στην υπηρεσία αποδεικτικό, θεωρημένο από τον υπεύθυνο της αποθήκης, στο οποίο αναφέρεται η ημερομηνία προσκόμισης, το εκάστοτε είδος, η ποσότητα και ο αριθμός της σύμβασης σε εκτέλεση της οποίας προσκομίστηκαν.

ΑΡΘΡΟ 8

Παραλαβή των αγαθών (ειδών) της σύμβασης – Χρόνος και τρόπος παραλαβής τους.

Η παραλαβή των ειδών γίνεται από επιτροπές, πρωτοβάθμιες ή και δευτεροβάθμιες, που συγκροτούνται σύμφωνα με την παρ. 11 εδ. β του άρθρου 221 του Ν.4412/16 σύμφωνα με τα οριζόμενα στο άρθρο 208 του ως άνω νόμου. Κατά την διαδικασία παραλαβής διενεργείται ποσοτικός και ποιοτικός έλεγχος και εφόσον το επιθυμεί μπορεί να παραστεί και ο προμηθευτής. Ο ποιοτικός έλεγχος γίνεται με τον/τους ακόλουθο/ους τρόπο/ους:

- α) με μακροσκοπική εξέταση
- β) με χημική ή μηχανική εξέταση (εργαστηριακή εξέταση).

Το κόστος της διενέργειας των ελέγχων βαρύνει τον ανάδοχο.

Ο ποσοτικός έλεγχος των αγαθών γίνεται με τον ακόλουθο τρόπο:

Η Αναθέτουσα Αρχή παραλαμβάνει από τον Ανάδοχο μόνο τις ποσότητες των προϊόντων που διανέμει στους Ωφελούμενους, σύμφωνα με την παρακάτω διαδικασία:

Ο Ανάδοχος μεταφέρει και φορτώνει/εκφορτώνει τα προς παράδοση προϊόντα στα σημεία που του υποδεικνύει η Αναθέτουσα Αρχή. Εφόσον τα προϊόντα πληρούν τις τεχνικές προδιαγραφές που προβλέπονται στην παρούσα, η αρμόδια επιτροπή συντάσσει Πρωτόκολλο Προσωρινής Παραλαβής, με το οποίο επιβεβαιώνει ότι τα προϊόντα πληρούν τις τεχνικές προδιαγραφές. Μετά το πέρας της διανομής συντάσσεται Πρωτόκολλο Οριστικής Παραλαβής, με το οποίο γίνεται η οριστική παραλαβή των ποσοτήτων και επιστρέφονται με δελτίο αποστολής, οι αδιανέμητες ποσότητες στον Ανάδοχο προς φύλαξη και αναδιανομή.

Η επιτροπή παραλαβής, μετά τους προβλεπόμενους ελέγχους συντάσσει πρωτόκολλα, σύμφωνα με την παρ.3 του άρθρου 208 του ν. 4412/16.



Με τη συγχρηματοδότηση
της Ευρωπαϊκής Ένωσης



Πρόγραμμα
Ανθρώπινο Δυναμικό και
Κοινωνική Συνοχή



ΟΡΓΑΝΙΣΜΟΣ
ΠΡΟΝΟΙΑΚΩΝ
ΕΠΙΔΟΜΑΤΩΝ &
ΚΟΙΝΩΝΙΚΗΣ
ΑΛΛΗΛΕΓΓΥΗΣ

Τα πρωτόκολλα που συντάσσονται από τις επιτροπές (πρωτοβάθμιες – δευτεροβάθμιες) κοινοποιούνται υποχρεωτικά και στους αναδόχους.

Είδη που απορρίφθηκαν ή κρίθηκαν παραληπτέα με έκπτωση επί της συμβατικής τιμής, με βάση τους ελέγχους που πραγματοποίησε η πρωτοβάθμια επιτροπή παραλαβής, μπορούν να παραπέμπονται για επανεξέταση σε δευτεροβάθμια επιτροπή παραλαβής ύστερα από αίτημα του αναδόχου ή αυτεπάγγελτα σύμφωνα με την παρ. 5 του άρθρου 208 του ν.4412/16. Τα έξοδα βαρύνουν σε κάθε περίπτωση τον ανάδοχο.

Επίσης, εάν ο τελευταίος διαφωνεί με τα αποτελέσματα των εργαστηριακών εξετάσεων που διενεργήθηκαν από πρωτοβάθμιες ή δευτεροβάθμιες επιτροπές παραλαβής μπορεί να ζητήσει εγγράφως εξέταση κατ'έφεση των οικείων αντιδειγμάτων, μέσα σε ανατρεπτική προθεσμία είκοσι (20) ημερών από την γνωστοποίηση σε αυτόν των αποτελεσμάτων της αρχικής εξέτασης, με τον τρόπο που περιγράφεται στην παρ. 8 του άρθρου 208 του Ν.4412/16.

Το αποτέλεσμα της κατ'έφεση εξέτασης είναι υποχρεωτικό και τελεσίδικο και για τα δύο μέρη.

Ο ανάδοχος δεν μπορεί να ζητήσει παραπομπή σε δευτεροβάθμια επιτροπή παραλαβής μετά τα αποτελέσματα της κατ'έφεση εξέτασης.

Η παραλαβή των ειδών και η έκδοση των σχετικών πρωτοκόλλων παραλαβής πραγματοποιείται μέσα στους κατωτέρω καθοριζόμενους χρόνους: Εντός 30 ημερών

Αν η παραλαβή των ειδών και η σύνταξη του σχετικού πρωτοκόλλου δεν πραγματοποιηθεί από την επιτροπή παρακολούθησης και παραλαβής μέσα στον οριζόμενο από τη σύμβαση χρόνο, σύμφωνα με όσα ορίζονται στην παρούσα, θεωρείται ότι η παραλαβή συντελέστηκε αυτοδίκαια, με κάθε επιφύλαξη των δικαιωμάτων του Δημοσίου και εκδίδεται προς τούτο σχετική απόφαση του αρμοδίου αποφαινομένου οργάνου, με βάση μόνο το θεωρημένο από την υπηρεσία που παραλαμβάνει τα προϊόντα, αποδεικτικό προσκόμισης τούτων, σύμφωνα δε με την απόφαση αυτή η αποθήκη του φορέα εκδίδει δελτίο εισαγωγής των ειδών και εγγραφής τους στα βιβλία της, προκειμένου να πραγματοποιηθεί η πληρωμή του αναδόχου.

Ανεξάρτητα από την, κατά τα ανωτέρω, αυτοδίκαιη παραλαβή και την πληρωμή του αναδόχου, πραγματοποιούνται οι προβλεπόμενοι από την σύμβαση έλεγχοι από επιτροπή που συγκροτείται με απόφαση του αρμοδίου αποφαινομένου οργάνου, στην οποία δεν μπορεί να συμμετέχουν ο πρόεδρος και τα μέλη της επιτροπής που δεν πραγματοποίησε την παραλαβή στον προβλεπόμενο από την σύμβαση χρόνο. Η παραπάνω επιτροπή παραλαβής προβαίνει σε όλες τις διαδικασίες παραλαβής που προβλέπονται από την ως άνω παράγραφο 1 και το άρθρο 208 του ν. 4412/2016 και συντάσσει τα σχετικά πρωτόκολλα. Οι εγγυητικές επιστολές καλής εκτέλεσης δεν επιστρέφονται πριν από την ολοκλήρωση όλων των προβλεπόμενων από τη σύμβαση ελέγχων και τη σύνταξη των σχετικών πρωτοκόλλων.

ΑΡΘΡΟ 9

Απόρριψη συμβατικών ειδών – αντικατάσταση-Κυρώσεις για εκπρόθεσμη παράδοση των ειδών της σύμβασης

Σε περίπτωση οριστικής απόρριψης ολόκληρης ή μέρους της συμβατικής ποσότητας των ειδών με απόφαση του αποφαινομένου οργάνου ύστερα από γνωμοδότηση του αρμόδιου οργάνου, μπορεί να



Με τη συγχρηματοδότηση
της Ευρωπαϊκής Ένωσης



Πρόγραμμα
Ανθρώπινο Δυναμικό και
Κοινωνική Συνοχή



εγκρίνεται αντικατάστασή της με άλλη, που να είναι σύμφωνη με τους όρους της σύμβασης, μέσα σε τακτή προθεσμία που ορίζεται από την απόφαση αυτή.

Αν η αντικατάσταση γίνεται μετά τη λήξη του συμβατικού χρόνου, η προθεσμία που ορίζεται για την αντικατάσταση δεν μπορεί να είναι μεγαλύτερη του 1/2 του συνολικού συμβατικού χρόνου, ο δε ανάδοχος θεωρείται ως εκπρόθεσμος και υπόκειται σε κυρώσεις λόγω εκπρόθεσμης παράδοσης.

Αν ο ανάδοχος δεν αντικαταστήσει τα είδη που απορρίφθηκαν μέσα στην προθεσμία που του τάχθηκε και εφόσον έχει λήξει ο συμβατικός χρόνος, κηρύσσεται έκπτωτος και υπόκειται στις προβλεπόμενες κυρώσεις.

Η επιστροφή των ειδών που απορρίφθηκαν γίνεται σύμφωνα με τα προβλεπόμενα στις παρ. 2 και 3 του άρθρου 213 του ν. 4412/2016.

Αν τα είδη/αγαθά παραδοθούν ή αντικατασταθούν μετά τη λήξη του συμβατικού χρόνου και μέχρι λήξης του χρόνου της παράτασης που χορηγήθηκε, σύμφωνα με το άρθρο 206 του Ν.4412/16, επιβάλλεται πρόστιμο πέντε τοις εκατό (5%) επί της συμβατικής αξίας της ποσότητας που παραδόθηκε εκπρόθεσμα.

Το παραπάνω πρόστιμο υπολογίζεται επί της συμβατικής αξίας των εκπρόθεσμα παραδοθέντων ειδών, χωρίς ΦΠΑ. Εάν τα είδη/αγαθά που παραδόθηκαν εκπρόθεσμα επηρεάζουν τη χρησιμοποίηση των ειδών που παραδόθηκαν εμπρόθεσμα, το πρόστιμο υπολογίζεται επί της συμβατικής αξίας της συνολικής ποσότητας αυτών.

Κατά τον υπολογισμό του χρονικού διαστήματος της καθυστέρησης για παράδοση ή αντικατάσταση των ειδών, με απόφαση του αποφαινομένου οργάνου, ύστερα από γνωμοδότηση του αρμοδίου οργάνου, δεν λαμβάνεται υπόψη ο χρόνος που παρήλθε πέραν του εύλογου, κατά τα διάφορα στάδια των διαδικασιών, για το οποίο δεν ευθύνεται ο ανάδοχος και παρατείνεται, αντίστοιχα, ο χρόνος παράδοσης..

Η είσπραξη του προστίμου γίνεται με παρακράτηση από το ποσό πληρωμής του αναδόχου ή, σε περίπτωση ανεπάρκειας ή έλλειψης αυτού, με ισόποση κατάπτωση της εγγύησης καλής εκτέλεσης αντίστοιχα, εφόσον ο ανάδοχος δεν καταθέσει το απαιτούμενο ποσό.

Σε περίπτωση ένωσης οικονομικών φορέων, το πρόστιμο επιβάλλεται αναλόγως σε όλα τα μέλη της ένωσης.

ΑΡΘΡΟ 10

Κήρυξη αναδόχου έκπτωτου

Ο ανάδοχος κηρύσσεται υποχρεωτικά έκπτωτος από την εκτελεστική σύμβαση που έχει υπογράψει και από κάθε δικαίωμα που απορρέει από αυτήν, με απόφαση της αναθέτουσας αρχής, ύστερα από γνωμοδότηση του, ανά περίπτωση, αρμόδιου συλλογικού οργάνου:

α) στην περίπτωση της παρ. 7 του άρθρου 105 περί κατακύρωσης και σύναψης σύμβασης



Με τη συγχρηματοδότηση
της Ευρωπαϊκής Ένωσης



Πρόγραμμα
Ανθρώπινο Δυναμικό και
Κοινωνική Συνοχή



ΟΡΓΑΝΙΣΜΟΣ
ΠΡΟΝΟΙΑΚΩΝ
ΕΠΙΔΟΜΑΤΩΝ &
ΚΟΙΝΩΝΙΚΗΣ
ΑΛΛΗΛΕΓΓΥΗΣ

β) στην περίπτωση που δεν εκπληρώσει τις υποχρεώσεις του που απορρέουν από τη σύμβαση ή/και δεν συμμορφωθεί με τις σχετικές γραπτές εντολές της υπηρεσίας, που είναι σύμφωνες με τη σύμβαση ή τις κείμενες διατάξεις, εντός του συμφωνημένου χρόνου εκτέλεσης της σύμβασης,

γ) εφόσον δεν φορτώσει, δεν παραδώσει ή δεν αντικαταστήσει τα συμβατικά αγαθά μέσα στον συμβατικό χρόνο ή στον χρόνο παράτασης που του δόθηκε, σύμφωνα με όσα προβλέπονται στο άρθρο 206 του ν. 4412/2016 και των ειδικών όρων εκτέλεσης της σύμβασης, με την επιφύλαξη της επόμενης παραγράφου.

Στην περίπτωση συνδρομής λόγου έκπτωσης του αναδόχου από σύμβαση κατά την περίπτωση γ', η αναθέτουσα αρχή κοινοποιεί στον ανάδοχο ειδική όχληση, η οποία μνημονεύει τις διατάξεις του άρθρου 203 του ν. 4412/2016 και περιλαμβάνει συγκεκριμένη περιγραφή των ενεργειών στις οποίες οφείλει να προβεί ο ανάδοχος, προκειμένου να συμμορφωθεί, μέσα σε προθεσμία 20 ημερών από την κοινοποίηση της ανωτέρω όχλησης. Αν η προθεσμία, που τεθεί με την ειδική όχληση, παρέλθει, χωρίς ο ανάδοχος να συμμορφωθεί, κηρύσσεται έκπτωτος μέσα σε προθεσμία τριάντα (30) ημερών από την άπρακτη πάροδο της προθεσμίας συμμόρφωσης, με απόφαση της αναθέτουσας αρχής.

Ο ανάδοχος δεν κηρύσσεται έκπτωτος για λόγους που αφορούν σε υπαιτιότητα του φορέα εκτέλεσης της σύμβασης ή αν συντρέχουν λόγοι ανωτέρας βίας.

Κατά τα λοιπά ισχύουν τα αναφερόμενα στο άρθρο 5.9 της δ/ξης.

ΑΡΘΡΟ 11

Διοικητικές προσφυγές κατά την διαδικασία εκτέλεσης

Ο ανάδοχος μπορεί κατά των αποφάσεων που επιβάλλουν σε βάρος του κυρώσεις, δυνάμει των όρων των άρθρων της δ/ξης 5.9 (Κήρυξη οικονομικού φορέα εκπτώτου - Κυρώσεις), 5.2. (Χρόνος παράδοσης αγαθών) 5.5 (Απόρριψη συμβατικών ειδών – αντικατάσταση), καθώς και κατ' εφαρμογή των συμβατικών όρων να ασκήσει προσφυγή για λόγους νομιμότητας και ουσίας ενώπιον του φορέα που εκτελεί τη σύμβαση μέσα σε ανατρεπτική προθεσμία (30) ημερών από την ημερομηνία της κοινοποίησης ή της πλήρους γνώσης της σχετικής απόφασης. Η εμπρόθεσμη άσκηση της προσφυγής αναστέλλει τις επιβαλλόμενες κυρώσεις. Επί της προσφυγής αποφασίζει το αρμοδίως αποφαινόμενο όργανο, ύστερα από γνωμοδότηση του προβλεπόμενου στο τελευταίο εδάφιο της περίπτωσης β' της παραγράφου 11 του άρθρου 221 του ν.4412/2016 οργάνου, εντός προθεσμίας τριάντα (30) ημερών από την άσκησή της, άλλως θεωρείται ως σιωπηρώς απορριφθείσα. Κατά της απόφασης αυτής δεν χωρεί η άσκηση άλλης οποιασδήποτε φύσης διοικητικής προσφυγής. Αν κατά της απόφασης που επιβάλλει κυρώσεις δεν ασκηθεί εμπρόθεσμα η προσφυγή ή αν απορριφθεί αυτή από το αποφαινόμενο αρμοδίως όργανο, η απόφαση καθίσταται οριστική. Αν ασκηθεί εμπρόθεσμα προσφυγή, αναστέλλονται οι συνέπειες της απόφασης μέχρι αυτή να οριστικοποιηθεί.

ΑΡΘΡΟ 12

Δικαίωμα μονομερούς λύσης της εκτελεστικής σύμβασης της συμφωνίας πλαίσιο

Η αναθέτουσα αρχή μπορεί, με τις προϋποθέσεις που ορίζουν οι κείμενες διατάξεις, να καταγγείλει τη συμφωνία-πλαίσιο και των δυνάμει αυτής εκτελεστικών συμβάσεων, κατά τη διάρκεια της εκτέλεσης, εφόσον:



Με τη συγχρηματοδότηση
της Ευρωπαϊκής Ένωσης



Πρόγραμμα
Ανθρώπινο Δυναμικό και
Κοινωνική Συνοχή



α) η συμφωνία-πλαίσιο έχει υποστεί ουσιώδη τροποποίηση, κατά την έννοια της παρ. 4 του άρθρου 132 του ν. 4412/2016, που θα απαιτούσε νέα διαδικασία σύναψης συμφωνίας-πλαίσιο

β) όλοι οι ανάδοχοι, κατά το χρόνο της ανάθεσης της συμφωνίας-πλαίσιο, τελούσαν σε μια από τις καταστάσεις που αναφέρονται στην παράγραφο 2.2.3.1 και, ως εκ τούτου, θα έπρεπε να έχουν αποκλειστεί από τη διαδικασία σύναψης της συμφωνίας-πλαίσιο,

γ) η συμφωνία-πλαίσιο δεν έπρεπε να ανατεθεί στους αναδόχους λόγω σοβαρής παραβίασης των υποχρεώσεων που υπέχουν από τις Συνθήκες και την Οδηγία 2014/24/ΕΕ, η οποία έχει αναγνωριστεί με απόφαση του Δικαστηρίου της Ένωσης στο πλαίσιο διαδικασίας δυνάμει του άρθρου 258 της ΣΛΕΕ.

δ) όλοι οι ανάδοχοι καταδικαστούν αμετάκλητα, κατά τη διάρκεια εκτέλεσης της συμφωνίας-πλαίσιο, για ένα από τα αδικήματα που αναφέρονται στην παρ. 2.2.3.1 της παρούσας ,

ε) όλοι οι ανάδοχοι πτωχεύσουν ή υπαχθούν σε διαδικασία ειδικής εκκαθάρισης ή τεθούν υπό αναγκαστική διαχείριση από εκκαθαριστή ή από το δικαστήριο ή υπαχθούν σε διαδικασία πτωχευτικού συμβιβασμού ή αναστείλουν τις επιχειρηματικές τους δραστηριότητες ή υπαχθούν σε διαδικασία εξυγίανσης και δεν τηρούν τους όρους αυτής ή εάν βρεθούν σε οποιαδήποτε ανάλογη κατάσταση, προκύπτουσα από παρόμοια διαδικασία, προβλεπόμενη σε εθνικές διατάξεις νόμου. Η αναθέτουσα αρχή μπορεί να μην καταγγείλει τη σύμβαση υπό την προϋπόθεση ότι ανάδοχος που θα βρεθεί σε μία εκ των καταστάσεων που αναφέρονται στην περίπτωση αυτή αποδεικνύει ότι είναι σε θέση να εκτελέσει τη σύμβαση, λαμβάνοντας υπόψη τις ισχύουσες διατάξεις και τα μέτρα για τη συνέχιση της επιχειρηματικής του λειτουργίας.

στ) όλοι οι ανάδοχοι παραβούν αποδεδειγμένα τις υποχρεώσεις τους που απορρέουν από την δέσμευση ακεραιότητας της παρ. 4.3.4. της παρούσας, ως αναλυτικά περιγράφονται στο συνημμένο στην παρούσα σχέδιο σύμβασης.

ζ) Στην περίπτωση ολικής ή μερικής διαδοχής του αρχικού αναδόχου, λόγω εταιρικής αναδιάρθρωσης, περιλαμβανομένων της εξαγοράς, της απορρόφησης, της συγχώνευσης ή καταστάσεων αφερεγγυότητας ιδίως στο πλαίσιο προπτωχευτικών ή πτωχευτικών διαδικασιών, από άλλον οικονομικό φορέα, ο οποίος πληροί τα κριτήρια ποιοτικής επιλογής που καθορίστηκαν αρχικά, ο ανάδοχος υποκαθίσταται στα δικαιώματα και τις υποχρεώσεις του από το τελευταίο, υπό τον όρο ότι η διαδοχή δεν συνεπάγεται άλλες ουσιώδεις τροποποιήσεις της σύμβασης, κατ' ανάλογη εφαρμογή του άρθρου 132, παρ. 1.δ του ν. 4412/2016 (Κατευθυντήρια Οδηγία ΕΑΑΔΗΣΥ με αρ. 22 με τίτλο «Τροποποίηση συμβάσεων κατά τη διάρκειά τους», Κεφάλαιο ΙΙΙ.Δ. σημείο ΙΙ, σελ. 18 (ΑΔΑ: 7ΜΥΤΟΞΤΒ-ΖΓΖ)).

ΑΡΘΡΟ 13

Τρόπος πληρωμής

Η πληρωμή του αναδόχου θα γίνεται τμηματικά για τα είδη που παραλήφθηκαν από την αναθέτουσα αρχή κατά τον προηγούμενο μήνα, στο 100% του αντίστοιχου συμβατικού τιμήματος. Δύναται, κατόπιν αιτήματος του αναδόχου και με σύμφωνη γνώμη της αναθέτουσας αρχής οι πληρωμές του συμβατικού



Με τη συγχρηματοδότηση
της Ευρωπαϊκής Ένωσης



Πρόγραμμα
Ανθρώπινο Δυναμικό και
Κοινωνική Συνοχή



ΟΡΓΑΝΙΣΜΟΣ
ΠΡΟΝΟΙΑΚΩΝ
ΕΠΙΔΟΜΑΤΩΝ &
ΚΟΙΝΩΝΙΚΗΣ
ΑΛΛΗΛΕΓΓΥΗΣ

τιμήματος να πιστώνονται σε ενεχυριασμένους λογαριασμούς που τηρεί ο ανάδοχος σε πιστωτικά ιδρύματα.

Η πληρωμή του συμβατικού τιμήματος θα γίνεται εντός εξήντα (60) ημερών, με την προσκόμιση των νομίμων παραστατικών και δικαιολογητικών που προβλέπονται από τις διατάξεις του άρθρου 200 παρ. 4 του ν. 4412/2016, σε συνδυασμό με τα οριζόμενα στην υπ' αριθ. πρωτ. 52445 ΕΞ 04.04.2023 (ΦΕΚ Β'2385/12.04.2023) Απόφαση των Υπουργών Οικονομικών- Ανάπτυξης και Επενδύσεων, Υποδομών και Μεταφορών και Επικρατείας περί της υποχρέωσης υποβολής ηλεκτρονικών τιμολογίων από τους οικονομικούς φορείς, ήτοι:

α) Πρωτόκολλο οριστικής ποσοτικής και ποιοτικής παραλαβής, σύμφωνα με το άρθρο 208 ν. 4412/2016

β) Παραστατικό του Ανάδοχου, ήτοι ηλεκτρονικό τιμολόγιο σύμφωνα με το ευρωπαϊκό πρότυπο έκδοσης ηλεκτρονικών τιμολογίων (τιμολόγιο επί πιστώσει).

γ) Πιστοποιητικά Φορολογικής Ενημερότητας και Ασφαλιστικής Ενημερότητας σύμφωνα με τις κείμενες διατάξεις.

δ) Βεβαίωση του αριθμού IBAN του τραπεζικού λογαριασμού του Ανάδοχου.

Η εξόφληση στο 100% θα γίνεται υπό τον όρο ότι δεν συντρέχει περίπτωση παραλαβής με έκπτωση ή περίπτωση επιβολής ποινικών ρητρών ή κυρώσεων εις βάρος του Ανάδοχου.

ΑΡΘΡΟ 14

Λοιποί όροι

Για όλα τα θέματα της παρούσης σύμβασης, ισχύουν οι διατάξεις του ν. 4412/2016, των οποίων ο ανάδοχος έλαβε γνώση και δέχθηκε ανεπιφύλακτα, σε συνδυασμό με τους όρους της αριθ. Διακήρυξης, της αριθ. Συμφωνίας Πλαίσιο, της αριθ. (ΑΔΑΜ:) απόφασης κατακύρωσης της παρούσης εκτελεστικής σύμβασης και την τεχνική και οικονομική προσφορά του αναδόχου.

Η παρούσα βεβαιώθηκε και υπογράφεται από τους νόμιμους εκπροσώπους των συμβαλλομένων, έχει συνταχθεί σε τέσσερα (4) πρωτότυπα, τρία προορίζονται για την Αναθέτουσα Αρχή και ένα για τον Οικονομικό φορέα.

ΤΑ ΣΥΜΒΑΛΛΟΜΕΝΑ ΜΕΡΗ

Για την Αναθέτουσα Αρχή
Ο ΠΕΡΙΦΕΡΕΙΑΡΧΗΣ

Για τον Οικονομικό φορέα:



Με τη συγχρηματοδότηση
της Ευρωπαϊκής Ένωσης



Πρόγραμμα
Ανθρώπινο Δυναμικό και
Κοινωνική Συνοχή



ΟΡΓΑΝΙΣΜΟΣ
ΠΡΟΝΟΙΑΚΩΝ
ΕΠΙΔΟΜΑΤΩΝ &
ΚΟΙΝΩΝΙΚΗΣ
ΑΛΛΗΛΕΓΓΥΗΣ

ΠΑΡΑΡΤΗΜΑ XI – Ρήτρα Ακεραιότητας

(Η Ρήτρα Ακεραιότητας επισυνάπτεται στη σύμβαση αναθέτουσας αρχής – αναδόχου)

Δηλώνω/ούμε ότι δεσμευόμαστε ότι σε όλα τα στάδια που προηγήθηκαν της κατακύρωσης της σύμβασης δεν ενήργησα/ενεργήσαμε αθέμιτα, παράνομα ή καταχρηστικά και ότι θα εξακολουθήσω/ουμε να ενεργώ/ούμε κατ' αυτόν τον τρόπο κατά το στάδιο εκτέλεσης της σύμβασης αλλά και μετά τη λήξη αυτής.

Ειδικότερα ότι:

- 1) δεν διέθετα/διαθέταμε εσωτερική πληροφόρηση, πέραν των στοιχείων που περιήλθαν στη γνώση και στην αντίληψη μου/μας μέσω των εγγράφων της σύμβασης και στο πλαίσιο της συμμετοχής μου/μας στη διαδικασία σύναψης της σύμβασης και των προκαταρκτικών διαβουλεύσεων στις οποίες συμμετείχα/με και έχουν δημοσιοποιηθεί.
- 2) δεν πραγματοποιήσα/ήσαμε ενέργειες νόθευσης του ανταγωνισμού μέσω χειραγώγησης των προσφορών, είτε ατομικώς είτε σε συνεργασία με τρίτους, κατά τα οριζόμενα στο δίκαιο του ανταγωνισμού.
- 3) δεν διενήργησα/διενεργήσαμε ούτε θα διενεργήσω/ήσουμε πριν, κατά τη διάρκεια ή και μετά τη λήξη της σύμβασης παράνομες πληρωμές για διευκολύνσεις, εξυπηρετήσεις ή υπηρεσίες που αφορούν τη σύμβαση και τη διαδικασία ανάθεσης.
- 4) δεν πρόσφερα/προσφέραμε ούτε θα προσφέρω/ουμε πριν, κατά τη διάρκεια ή και μετά τη λήξη της σύμβασης, άμεσα ή έμμεσα, οποιαδήποτε υλική εύνοια, δώρο ή αντάλλαγμα σε υπαλλήλους ή μέλη συλλογικών οργάνων της αναθέτουσας αρχής, καθώς και συζύγους και συγγενείς εξ αίματος ή εξ αγχιστείας, κατ' ευθεία μεν γραμμή απεριορίστως, εκ πλαγίου δε έως και τέταρτου βαθμού ή συνεργάτες αυτών ούτε χρησιμοποίησα/χρησιμοποίησαμε ή θα χρησιμοποιήσω/χρησιμοποιήσουμε τρίτα πρόσωπα, για να διοχετεύσουν χρηματικά ποσά στα προαναφερόμενα πρόσωπα.
- 5) δεν θα επιχειρήσω/ουμε να επηρεάσω/ουμε με αθέμιτο τρόπο τη διαδικασία λήψης αποφάσεων της αναθέτουσας αρχής, ούτε θα παράσχω-ουμε παραπλανητικές πληροφορίες οι οποίες ενδέχεται να επηρεάσουν ουσιωδώς τις αποφάσεις της αναθέτουσας αρχής καθ' όλη τη διάρκεια της εκτέλεσης της σύμβασης αλλά και μετά τη λήξη της,
- 6) δεν έχω/ουμε προβεί ούτε θα προβώ/ούμε, άμεσα (ο ίδιος) ή έμμεσα (μέσω τρίτων προσώπων), σε οποιαδήποτε πράξη ή παράλειψη [εναλλακτικά: ότι δεν έχω-ουμε εμπλακεί και δεν θα εμπλακώ-ουμε σε οποιαδήποτε παράτυπη, ανέντιμη ή απατηλή συμπεριφορά (πράξη ή παράλειψη)] που έχει ως στόχο την παραπλάνηση [/εξαπάτηση] οποιουδήποτε προσώπου ή οργάνου της αναθέτουσας αρχής εμπλεκόμενου σε οποιαδήποτε διαδικασία σχετική με την εκτέλεση της σύμβασης (όπως ενδεικτικά στις διαδικασίες παρακολούθησης και παραλαβής), την απόκρυψη πληροφοριών από αυτό, τον εξαναγκασμό αυτού σε ή/και την αθέμιτη απόσπαση από αυτό ρητής ή σιωπηρής συγκατάθεσης στην παραβίαση ή παράκαμψη νομίμων ή συμβατικών υποχρεώσεων που σχετίζονται με την εκτέλεση της σύμβασης, ή τυχόν έγκρισης, θετικής γνώμης ή απόφασης παραλαβής (μέρους ή όλου) του συμβατικού αντικείμενου ή/και καταβολής (μέρους ή όλου) του συμβατικού τιμήματος,



Με τη συγχρηματοδότηση
της Ευρωπαϊκής Ένωσης



Πρόγραμμα
Ανθρώπινο Δυναμικό και
Κοινωνική Συνοχή



7) ότι θα απέχω/ουμε από οποιαδήποτε εν γένει συμπεριφορά που συνιστά σοβαρό επαγγελματικό παράπτωμα και θα μπορούσε να θέσει εν αμφιβόλω την ακεραιότητά μου-μας,

8) ότι θα δηλώσω/ουμε στην αναθέτουσα αρχή, αμελλητί με την περιέλευση σε γνώση μου/μας, οποιαδήποτε κατάσταση (ακόμη και ενδεχόμενη) σύγκρουσης συμφερόντων (προσωπικών, οικογενειακών, οικονομικών, πολιτικών ή άλλων κοινών συμφερόντων, συμπεριλαμβανομένων και αντικρουόμενων επαγγελματικών συμφερόντων) μεταξύ των νομίμων ή εξουσιοδοτημένων εκπροσώπων μου-μας, υπαλλήλων ή συνεργατών μου-μας που χρησιμοποιούνται για την εκτέλεση της σύμβασης (συμπεριλαμβανομένων και των υπεργολάβων μου) με μέλη του προσωπικού της αναθέτουσας αρχής που εμπλέκονται καθ' οιονδήποτε τρόπο στη διαδικασία εκτέλεσης της σύμβασης ή/και μπορούν να επηρεάσουν την έκβαση και τις αποφάσεις της αναθέτουσας αρχής περί την εκτέλεσή της, συμπεριλαμβανομένων των μελών των αποφαινόμενων ή/και γνωμοδοτικών οργάνων αυτής, ή/και των μελών των οργάνων διοίκησής της ή/και των συζύγων και συγγενών εξ αίματος ή εξ αγχιστείας, κατ' ευθεία μεν γραμμή απεριορίστως, εκ πλαγίου δε έως και τετάρτου βαθμού των παραπάνω προσώπων, οποτεδήποτε και εάν η κατάσταση αυτή σύγκρουσης συμφερόντων προκύψει κατά τη διάρκεια εκτέλεσης της σύμβασης και μέχρι τη λήξη της.

9) [Σε περίπτωση χρησιμοποίησης υπεργολάβου]

Ο υπεργολάβος έλαβα γνώση της παρούσας ρήτηρας ακεραιότητας και ευθύνομαι/ευθυνόμαστε για την τήρηση και από αυτόν απασών των υποχρεώσεων που περιλαμβάνονται σε αυτή.

Υπογραφή/Σφραγίδα



Με τη συγχρηματοδότηση
της Ευρωπαϊκής Ένωσης



Πρόγραμμα
Ανθρώπινο Δυναμικό και
Κοινωνική Συνοχή



ΕΙΣΑΓΩΓΗ

Επί της συσκευασίας και της δευτερογενούς συσκευασίας των προϊόντων που διανέμονται με την συγχρηματοδότηση από την Προτεραιότητα 6 του Προγράμματος «Ανθρώπινο Δυναμικό & Κοινωνική Συνοχή» (ΠΑΔΚΣ) θα πρέπει να αναγράφονται τα εξής:

- η φράση «ΔΩΡΕΑΝ ΔΙΑΝΟΜΗ»,
- το έμβλημα της Ένωσης με τον λογότυπο του ΕΣΠΑ 2021-2027 συνοδευόμενα από τη δήλωση «Με τη συγχρηματοδότηση της Ευρωπαϊκής Ένωσης»,
- το Πρόγραμμα «Ανθρώπινο Δυναμικό και Κοινωνική Συνοχή» και
- ο λογότυπος του ΟΠΕΚΑ, συνοδευόμενος από την δήλωση «ΟΡΓΑΝΙΣΜΟΣ ΠΡΟΝΟΙΑΚΩΝ ΕΠΙΔΟΜΑΤΩΝ & ΚΟΙΝΩΝΙΚΗΣ ΑΛΛΗΛΕΓΓΥΗΣ»

Οι σημάνσεις αυτές δύνανται να τίθεται επί της συσκευασίας και της δευτερογενούς συσκευασίας των προϊόντων και με αυτοκόλλητη ετικέτα, ευανάγνωστα και σε σημείο που να μην καλύπτει τις υπόλοιπες ενδείξεις. Οι τεχνικές προδιαγραφές για τη σηματοδότηση αναλύονται στις επόμενες σελίδες. Όλα τα σήματα σύμφωνα με τα απαιτούμενα γραφιστικά πρότυπα μπορούν να βρεθούν στο: [Λογότυπα](#)

Α. Γενικές οδηγίες

Η έγχρωμη οπτική ταυτότητα του προγράμματος ΠΑΔΚΣ είναι η εξής:



Η έγχρωμη οπτική ταυτότητα της Προτεραιότητας 6 του προγράμματος ΠΑΔΚΣ είναι η εξής:



Η χρήση της οπτικής ταυτότητας της Προτεραιότητας 6 του προγράμματος ΠΑΔΚΣ για την σήμανση των προϊόντων είναι **υποχρεωτική** με την προϋπόθεση ότι είναι **ευδιάκριτη**. Σε περίπτωση που το μέγεθος της συσκευασίας δεν επιτρέπει τη χρήση της πλήρους οπτικής ταυτότητας της Προτεραιότητας, η σήμανση περιλαμβάνει υποχρεωτικά (με σειρά προτεραιότητας):



- Το έμβλημα της ΕΕ και τη δήλωση χρηματοδότησης (Συνιστάται η οριζόντια έκδοση της δήλωσης)



- Το σήμα του ΕΣΠΑ



- Τον λογότυπο ΠΑΔΚΣ



- Τον λογότυπο ΟΠΕΚΑ



Β. ΤΕΧΝΙΚΕΣ ΠΡΟΔΙΑΓΡΑΦΕΣ ΣΗΜΑΤΟΔΟΤΗΣΗΣ

Για την σωστή οπτική επικοινωνία των προγραμμάτων ΕΣΠΑ έχουν συνταχθεί συγκεκριμένοι κανόνες που θα πρέπει να τηρούνται για την απεικόνιση των λογοτύπων των προγραμμάτων, οι οποίοι αφορούν: α) στα χρώματα, β) στο φόντο, γ) στο μέγεθος και την απόσταση, δ) στην γραμματοσειρά ε) και στην διάταξη. Όλα τα σήματα σύμφωνα με τα απαιτούμενα γραφιστικά πρότυπα μπορούν να βρεθούν στο: [Λογότυπα](#). Περισσότερες πληροφορίες ως προς τις τεχνικές προδιαγραφές για τη σηματοδότηση δίνονται στον [Οδηγό Τήρησης μέτρων Πληροφόρησης & Επικοινωνίας - Υποχρεώσεις Δικαιούχων](#) και στον [ΟΔΗΓΟ ΕΠΙΚΟΙΝΩΝΙΑΣ ΕΣΠΑ 2021-2027](#). Οι τεχνικές προδιαγραφές για τη σηματοδότηση περιγράφονται συνοπτικά στις επόμενες σελίδες και προέρχονται από το αρχείο [Σηματοδότηση 2021-2027_b](#) (espa.gr):

Λογότυπο ΕΣΠΑ-Γραφιστικό Πρότυπο

Εφαρμογή στα έντυπα Τετραχρωμία



Μονοχρωμία



Στην περίπτωση έγχρωμων εκτυπώσεων χρησιμοποιούνται τα εξής Pantone και Process χρώματα:

	 Pantone Reflex Blue C 100 M 80 Y 20 K 0 R 20 G 78 B 140 #144E8C		 Pantone 311C C 70 M 0 Y 10 K 0 R 0 G 191 B 233 # 00BFDF
	 Pantone 311C C 70 M 0 Y 10 K 0 R 0 G 191 B 233 # 00BFDF		 Pantone 7488C C 55 M 0 Y 90 K 0 R 126 G 195 B 82 # 7EC352
			 Pantone Reflex Blue C 100 M 80 Y 20 K 0 R 20 G 78 B 140 #144E8C



Με τη συγχρηματοδότηση
της Ευρωπαϊκής Ένωσης



Πρόγραμμα
Ανθρώπινο Δυναμικό και
Κοινωνική Συνοχή



ΟΡΓΑΝΙΣΜΟΣ
ΠΡΟΝΟΙΑΚΩΝ
ΕΠΙΔΟΜΑΤΩΝ &
ΚΟΙΝΩΝΙΚΗΣ
ΑΛΛΗΛΕΓΓΥΗΣ

Παραδείγματα χρήσης οπτικής ταυτότητας του ΕΣΠΑ

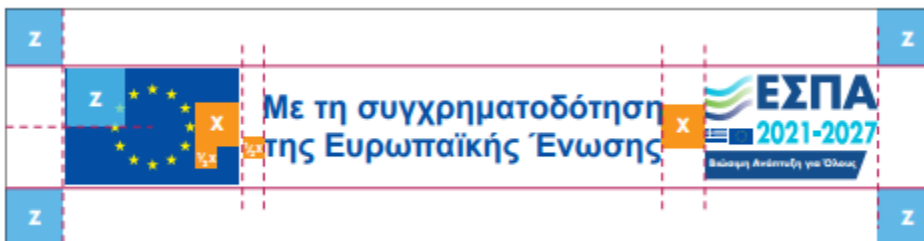

Στην περίπτωση έγχρωμου φόντου η σηματοδότηση να εφαρμόζεται πλαισιωμένη από λευκό περιθώριο ώστε να εξασφαλίζεται το ενιαίο, διακριτό και εύκολα αναγνωρίσιμο στοιχείο της:



Στην περίπτωση ενιαίου έγχρωμου φόντου το έμβλημα της ΕΕ έχει λευκό περίγραμμα, με πλάτος ίσο προς το 1/25 του ύψους του εμβλήματος, η δήλωση συγχρηματοδότησης αναγράφεται με λευκό, μπλέ ή μαύρο ανάλογα με το φόντο και το σήμα του ΕΣΠΑ αποδίδεται σε λευκό φόντο. Το λευκό περιθώριο γύρω από το σήμα του ΕΣΠΑ να είναι ίσο σε κάθε πλευρά, αντίστοιχα με το 1/25 του ύψους του.

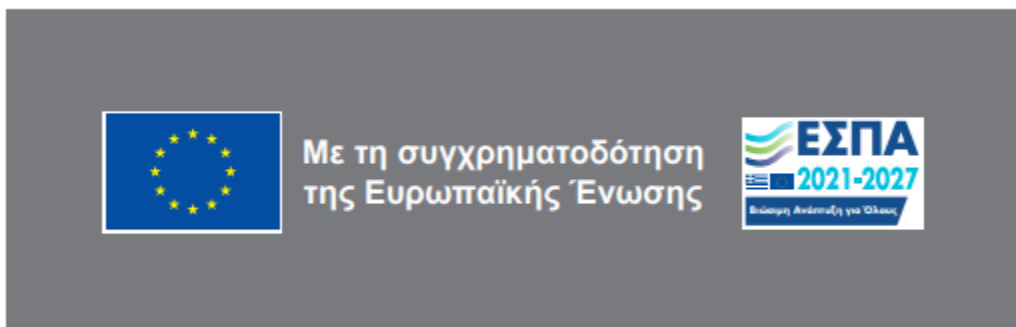

Με τη συγχρηματοδότηση της Ευρωπαϊκής Ένωσης



Πρόγραμμα Ανθρώπινο Δυναμικό και Κοινωνική Συνοχή



ΟΡΓΑΝΙΣΜΟΣ ΠΡΟΝΟΙΑΚΩΝ ΕΠΙΔΟΜΑΤΩΝ & ΚΟΙΝΩΝΙΚΗΣ ΑΛΛΗΛΕΓΓΥΗΣ

Μονοχρωμία

Αναπαραγωγή της οπτικής ταυτότητας μόνο με μαύρο και λευκό χρώμα:



Με τη συγχρηματοδότηση
της Ευρωπαϊκής Ένωσης



Τυπογραφία

Η φράση της «**Με τη συγχρηματοδότηση της Ευρωπαϊκής Ένωσης**» γράφεται με χρήση της γραμματοσειράς Arial (bold) η οποία είναι διαθέσιμη σε όλα τα λειτουργικά συστήματα. Arial Bold: Με τη συγχρηματοδότηση της Ευρωπαϊκής Ένωσης.

Arial Bold: Με τη συγχρηματοδότηση της Ευρωπαϊκής Ένωσης

- Δεν επιτρέπονται πλάγιες ή υπογραμμισμένες παραλλαγές ούτε η χρήση ειδικών εφέ για τους χαρακτήρες.
- Η θέση του κειμένου σε σχέση με το έμβλημα της Ένωσης πρέπει να μην παρεμποδίζει το έμβλημα της Ένωσης κατά κανένα τρόπο.
- Το χρώμα των χαρακτήρων είναι μπλε (Reflex Blue), μαύρο ή λευκό, ανάλογα με το φόντο.



Η γραμματοσειρά που χρησιμοποιείται στον λογότυπο ΕΣΠΑ 2021-2027 είναι η KpLinea



Με τη συγχρηματοδότηση
της Ευρωπαϊκής Ένωσης



Πρόγραμμα
Ανθρώπινο Δυναμικό και
Κοινωνική Συνοχή



ΟΡΓΑΝΙΣΜΟΣ
ΠΡΟΝΟΙΑΚΩΝ
ΕΠΙΔΟΜΑΤΩΝ &
ΚΟΙΝΩΝΙΚΗΣ
ΑΛΛΗΛΕΓΓΥΗΣ

ΤΕΧΝΙΚΕΣ ΠΡΟΔΙΑΓΡΑΦΕΣ ΕΙΔΩΝ

ΓΕΝΙΚΑ

Ορισμοί

Ασφάλεια τροφίμων: κατάσταση του τροφίμου που δεν προκαλεί βλάβη στην υγεία του καταναλωτή όταν το τρόφιμο παρασκευάζεται και/ή καταναλώνεται σύμφωνα με την προβλεπόμενη χρήση.

Αλυσίδα τροφίμων: ακολουθία των σταδίων και των λειτουργιών παραγωγής, επεξεργασίας, διανομής, αποθήκευσης και χειρισμού ενός τροφίμου και των συστατικών του, από την πρωτογενή παραγωγή έως την κατανάλωση. **Επιχείρηση τροφίμων (εφεξής «επιχείρηση»):** οργανισμός της αλυσίδας τροφίμων που ασχολείται με την παραγωγή ζωοτροφών, την πρωτογενή παραγωγή, τη μεταποίηση, τη μεταφορά, την αποθήκευση μέχρι τη λιανική πώληση και διάθεση των τροφίμων στον καταναλωτή. Στις επιχειρήσεις συμπεριλαμβάνονται οι οργανισμοί παροχής υπηρεσιών, οι υπεργολάβοι και οι προμηθευτές των ως άνω επιχειρήσεων π.χ. εξοπλισμού, συσκευασίας, καθαριστικών, προσθέτων και συστατικών.

Εγκατάσταση: κάθε μονάδα μίας επιχείρησης. Συμμετέχων: η επιχείρηση οιασδήποτε νομικής και οργανωτικής μορφής που δύναται να υποβάλλει προσφορά στον παρόντα διαγωνισμό.

Προμηθευτής: η επιχείρηση οιασδήποτε νομικής και οργανωτικής μορφής που βρίσκεται ένα στάδιο πριν το συμμετέχοντα στην αλυσίδα τροφίμων.

Τελικό προϊόν: προϊόν που δεν θα υποστεί περαιτέρω επεξεργασία ή μετατροπή από την επιχείρηση.

Σχετική Νομοθεσία

- Κανόνες Δι.Ε.Π.Π.Υ. – Κωδικοποίηση κανόνων Διακίνησης και Εμπορίας Προϊόντων και Παροχής Υπηρεσιών (ΦΕΚ Β' 2090/31-7-2014).

-Ο Ν. 4177/2013 «Κανόνες ρύθμισης της αγοράς προϊόντων και της παροχής υπηρεσιών και άλλες διατάξεις» (ΦΕΚ Α' 173).

-ΚΑΝΟΝΙΣΜΟΣ (ΕΚ) αριθ. 648/2004 σχετικά με τα απορρυπαντικά.

-Κώδικας Τροφίμων και Ποτών (Κ.Τ.Π.).

-Αγορανομική Διάταξη 14/1989. -Π.Δ.291/1996 Ενδοκοινοτικές συναλλαγές κρέατος πουλερικών σε συμμόρφωση με την Οδηγία 116/92/ΕΟΚ.

-Π.Δ.79/2007, Καθορισμός των όρων, των προϋποθέσεων και της διαδικασίας χορήγησης άδειας ίδρυσης και εκσυγχρονισμού των σφαγείων σπληφόρων ζώων, πουλερικών και λαγόμορφων και θέσπιση των αναγκαίων συμπληρωματικών μέτρων για την εφαρμογή των



Με τη συγχρηματοδότηση
της Ευρωπαϊκής Ένωσης



Πρόγραμμα
Ανθρώπινο Δυναμικό και
Κοινωνική Συνοχή



ΟΡΓΑΝΙΣΜΟΣ
ΠΡΟΝΟΙΑΚΩΝ
ΕΠΙΔΟΜΑΤΩΝ &
ΚΟΙΝΩΝΙΚΗΣ
ΑΛΛΗΛΕΓΓΥΗΣ

Κανονισμών (ΕΚ) αριθμ. 853/2004 και 882/2004 του Ευρωπαϊκού Κοινοβουλίου και του Συμβουλίου, σχετικά με την ίδρυση σφαγείων.

-ΚΑΝΟΝΙΣΜΟΣ ΕΟΚ 1906/90 σχετικά με ορισμένους κανόνες εμπορίας για το κρέας πουλερικών.

-ΚΑΝΟΝΙΣΜΟΣ 466/2001 περί ανώτατων ορίων για συγκεκριμένους ρυπαντές και τις όποιες τροποποιήσεις αυτού. -ΚΑΝΟΝΙΣΜΟΣ 178/2002 περί καθορισμού των γενικών αρχών και απαιτήσεων της νομοθεσίας για τα τρόφιμα, των γενικών διαδικασιών για την ασφάλεια των τροφίμων και τη θέσπιση της Ευρωπαϊκής Αρχής Ασφάλειας των τροφίμων.

-ΚΑΝΟΝΙΣΜΟΣ 178/2002 άρθρο 18 για την ιχνηλασιμότητα των τροφίμων όπως και η εφαρμογή του άρθρου 11 του Κ.Τ.Π παραγρ. 13 περί ενδείξεως αναγνώρισης παρτίδας προϊόντος και της οδηγίας 92/59 ΕΟΚ του Συμβουλίου για τη γενική ασφάλεια των τροφίμων.

-ΚΑΝΟΝΙΣΜΟΣ 1829/2003 περί γενετικώς τροποποιημένων τροφίμων και ζωοτροφών.

-ΚΑΝΟΝΙΣΜΟΣ (ΕΚ) αριθμ. 1830/2003 του Ευρωπαϊκού Κοινοβουλίου και του Συμβουλίου της 22ας Σεπτεμβρίου 2003 σχετικά με την ιχνηλασιμότητα και την επισήμανση γενετικώς τροποποιημένων οργανισμών και την ιχνηλασιμότητα τροφίμων και ζωοτροφών που παράγονται από γενετικώς τροποποιημένους οργανισμούς και για την τροποποίηση της οδηγίας 2001/18/ΕΚ.

-ΚΑΝΟΝΙΣΜΟΣ 852/2004 περί Υγιεινής Τροφίμων.

-ΚΑΝΟΝΙΣΜΟΣ 853/2004 για τον καθορισμό ειδικών κανόνων υγιεινής για τα τρόφιμα ζωικής προέλευσης. -ΚΑΝΟΝΙΣΜΟΣ 854/2004 για τον επίσημο έλεγχο τροφίμων ζωικής προέλευσης. -ΚΑΝΟΝΙΣΜΟΣ 882/2004 για τη διεξαγωγή του επίσημου ελέγχου των τροφίμων.

-ΚΑΝΟΝΙΣΜΟΣ 1935/2004 του Ευρωπαϊκού Κοινοβουλίου και του Συμβουλίου σχετικά με τα υλικά και αντικείμενα που προορίζονται να έρθουν σε επαφή με τα τρόφιμα.

-ΚΑΝΟΝΙΣΜΟΣ 2073/2005 και 1441/2007 για τα μικροβιολογικά κριτήρια των τροφίμων.

-ΚΑΝΟΝΙΣΜΟΣ 2074/2005 για τη θέσπιση μέτρων εφαρμογής για ορισμένα προϊόντα βάσει του κανονισμού (ΕΚ) αριθμ. 853/2004, 854/2004, 882/2004, για την παρέκκλιση από τον κανονισμό 852/2004 και για τροποποίηση των κανονισμών 853/2004 και 854/2004.

-ΚΑΝΟΝΙΣΜΟΣ 2076/2005 για τη θέσπιση μεταβατικών διατάξεων σχετικά με την εφαρμογή του Ευρωπαϊκού Κοινοβουλίου και του Συμβουλίου (ΕΚ) 853/2004, 882/2004 και για την τροποποίηση των κανονισμών 853/2004 και 854/2004.

-ΚΑΝΟΝΙΣΜΟΣ 396/2005/ΕΚ του Ευρωπαϊκού Κοινοβουλίου και του Συμβουλίου για τα ανώτατα όρια καταλοίπων φυτοφαρμάκων στα τρόφιμα και για την τροποποίηση της Οδηγίας 91/414/ΕΟΚ του Συμβουλίου.



Με τη συγχρηματοδότηση
της Ευρωπαϊκής Ένωσης



Πρόγραμμα
Ανθρώπινο Δυναμικό και
Κοινωνική Συνοχή



-ΚΑΝΟΝΙΣΜΟΣ (ΕΚ) αριθμ. 1177/2006 της Επιτροπής της 1ης Αυγούστου 2006 για την εφαρμογή του κανονισμού (ΕΚ) αριθμ. 2160/2003 του Ευρωπαϊκού Κοινοβουλίου και του Συμβουλίου όσον αφορά τις απαιτήσεις για τη χρησιμοποίηση ειδικών μεθόδων ελέγχου στο πλαίσιο των εθνικών προγραμμάτων για τον έλεγχο της σαλμονέλας στα πουλερικά.

-Κ.Υ.Α. 15523/31-08-2006 περί αναγκαίων συμπληρωματικών μέτρων εφαρμογής των Κανονισμών 178/2002, 852/2004, 853/2004, 854/2004 και 882/2004 του Ευρωπαϊκού Κοινοβουλίου και του Συμβουλίου και εναρμόνιση της Οδηγίας 2004/41/ΕΚ του Ευρωπαϊκού Κοινοβουλίου και του Συμβουλίου.

-ΚΑΝΟΝΙΣΜΟΣ 1924/2006 σχετικά με τους Ισχυρισμούς επί θεμάτων Διατροφής και Υγείας που διατυπώνονται στα τρόφιμα.

-ΚΑΝΟΝΙΣΜΟΣ 2023/2006 της Επιτροπής σχετικά με την ορθή πρακτική παραγωγής υλικών και αντικειμένων που προορίζονται να έλθουν σε επαφή με τα τρόφιμα.

-ΚΑΝΟΝΙΣΜΟΣ (ΕΚ) αριθμ. 510/2006 για την προστασία των γεωγραφικών ενδείξεων και των ονομασιών προέλευσης των γεωργικών προϊόντων και των τροφίμων.

-ΚΑΝΟΝΙΣΜΟΣ 1898/2006/ΕΚ της Επιτροπής της 14ης Δεκεμβρίου 2006 σχετικά με τη θέσπιση λεπτομερών κανόνων εφαρμογής του κανονισμού (ΕΚ) αριθμ. 510/2006 του Συμβουλίου για την προστασία των γεωγραφικών ενδείξεων και των ονομασιών προέλευσης των γεωργικών προϊόντων και των τροφίμων.

-ΚΑΝΟΝΙΣΜΟΣ 1234/2007 του Συμβουλίου για τη θέσπιση κοινής οργάνωσης των γεωργικών αγορών και ειδικών διατάξεων για ορισμένα γεωργικά προϊόντα (ενιαίος κανονισμός ΚΟΑ).

-ΚΑΝΟΝΙΣΜΟΣ (ΕΚ) αριθμ. 543/2008 για τον καθορισμό λεπτομερών κανόνων εφαρμογής του κανονισμού (ΕΚ) αριθμ. 1234/2007 του Συμβουλίου σχετικά με τους κανόνες εμπορίας για το κρέας πουλερικών.

-ΚΑΝΟΝΙΣΜΟΣ (ΕΕ) αριθμ. 1086/2011 για την τροποποίηση του παραρτήματος II του κανονισμού (ΕΚ) αριθμ. 2160/2003 του Ευρωπαϊκού Κοινοβουλίου και του Συμβουλίου, καθώς και του παραρτήματος I του κανονισμού (ΕΚ) αριθμ. 2073/2005 της Επιτροπής όσον αφορά τη σαλμονέλα στο νωπό κρέας πουλερικών.

-ΚΑΝΟΝΙΣΜΟΣ (ΕΕ) αριθμ. 1337/2013 για τη θέσπιση κανόνων εφαρμογής του κανονισμού (ΕΕ) αριθμ. 1169/2011 του Ευρωπαϊκού Κοινοβουλίου και του Συμβουλίου όσον αφορά στην ένδειξη της χώρας καταγωγής ή του τόπου προέλευσης για τα νωπά, διατηρημένα με απλή ψύξη ή κατεψυγμένα κρέατα χοιροειδών, προβατοειδών, αιγοειδών και πουλερικών.

-Οδηγία 89/107/ΕΟΚ για την προσέγγιση των νομοθεσιών των κρατών μελών σχετικά με τα πρόσθετα που μπορούν να χρησιμοποιούνται στα τρόφιμα τα οποία προορίζονται για ανθρώπινη διατροφή, όπως έχει αυτή τροποποιηθεί. -Οδηγία 2004/41 ΕΚ του Ευρωπαϊκού Κοινοβουλίου και του Συμβουλίου για την κατάργηση ορισμένων οδηγιών σχετικών με την



Με τη συγχρηματοδότηση
της Ευρωπαϊκής Ένωσης



Πρόγραμμα
Ανθρώπινο Δυναμικό και
Κοινωνική Συνοχή



υγιεινή των τροφίμων και τους υγειονομικούς όρους για την παραγωγή και διάθεση στην αγορά ορισμένων προϊόντων ζωικής προέλευσης που προορίζονται για ανθρώπινη κατανάλωση και για την τροποποίηση των οδηγιών του Συμβουλίου 89/662 ΕΟΚ και 92/118/ΕΟΚ και της απόφασης 95/408 ΕΚ του Συμβουλίου.

-Οδηγία 2000/13/ΕΚ του Συμβουλίου για προσέγγιση των νομοθεσιών των κρατών μελών σχετικά με την επισήμανση, την παρουσίαση και τη διαφήμιση των τροφίμων και τις όποιες τροποποιήσεις αυτής από τις Οδηγίες 2007/68/ΕΚ, 2008/5 ΕΚ, 2005/26 ΕΚ, 2001/101/ΕΚ της Επιτροπής, 2002/86/ΕΚ της Επιτροπής και της Οδηγίας 2003/89/ΕΚ του Ευρωπαϊκού Κοινοβουλίου και του Συμβουλίου, για την τροποποίηση της Οδηγίας 2000/13/ΕΚ όσον αφορά στην αναγραφή των συστατικών των τροφίμων.

-ΕΦΕΤ Οδηγοί Υγιεινής.

ΓΕΝΙΚΑ ΧΑΡΑΚΤΗΡΙΣΤΙΚΑ ΤΡΟΦΙΜΩΝ

- Τα ζητούμενα είδη της προμήθειας θα πρέπει να είναι Α΄ ποιότητας, να συνοδεύονται από εγγύηση άριστης ποιότητας, νόμιμα και ευρέως κυκλοφορούντα στην αγορά σύμφωνα με τις σχετικές Αγορανομικές και Υγειονομικές διατάξεις.
- Η παρουσίαση των υποχρεωτικών ενδείξεων στην επισήμανση των προϊόντων, πρέπει να είναι σύμφωνη με την Ενωσιακή και Εθνική νομοθεσία.
- Οι συσκευασίες δεν θα πρέπει να είναι ανοιγμένες ή φθαρμένες ή σχισμένες ή με τρύπες και να μην υπάρχουν διαρροές
- Ο προμηθευτής εγγυάται ότι τα τρόφιμα θα είναι άριστης ποιότητας χωρίς αλλοιώσεις, νοθείες, προσβολές από μικροοργανισμούς, έντομα ή ακάρεα, γαιώδεις προσμίξεις, τοξικές ουσίες, ανεπιθύμητες οσμές, χρωματισμούς και άλλα ανεπιθύμητα οργανοληπτικά χαρακτηριστικά, σύμφωνα με τις διατάξεις της εθνικής και ευρωπαϊκής νομοθεσίας και τις σχετικές προδιαγραφές των επισήμων κρατικών φορέων τροφίμων
- Ο προμηθευτής υποχρεούται να εφαρμόζει τους κανόνες ορθής υγιεινής πρακτικής και να θεσπίζει, εφαρμόζει και διατηρεί πάγια διαδικασία ή διαδικασίες βάσει των αρχών HACCP σε όλα τα στάδια της αποθήκευσης και διακίνησης.
- Τα είδη θα πρέπει να φέρουν ημερομηνία ανάλωσης «έως», σύμφωνα με όσα ορίζονται στις προδιαγραφές και στην κείμενη νομοθεσία, να έχουν παραχθεί σε εγκεκριμένες εγκαταστάσεις σύμφωνα με την κείμενη Ευρωπαϊκή και Εθνική νομοθεσία, να είναι απαλλαγμένα από ξένες ύλες, να μην παρουσιάζουν σήψη, ευρωτίαση ή άλλη αλλοίωση που οφείλεται σε φυσικοχημικά αίτια ή δράση μικροοργανισμών, τα οργανοληπτικά χαρακτηριστικά τους θα πρέπει να είναι άψογα, χωρίς να εμφανίζουν ενδείξεις για ατελή επεξεργασία ή χρησιμοποίηση ακατάλληλων υλών, να μην έχουν υποστεί μεταβολή όπως επίσης και αλλοιώσεις που μπορεί να επιδράσουν την υγεία των καταναλωτών ή



Με τη συγχρηματοδότηση
της Ευρωπαϊκής Ένωσης



Πρόγραμμα
Ανθρώπινο Δυναμικό και
Κοινωνική Συνοχή



τη συντήρησή τους και να είναι απαλλαγμένα από γεύση ή οσμή ξένες προς το είδος (π.χ. δυσάρεστη οσμή, γεύση δριμεία ή υπόξινη).

- Όλα τα προϊόντα πρέπει να είναι τυποποιημένα, σφραγισμένα και σε άριστη κατάσταση. Επί των συσκευασιών να υπάρχουν οι απαραίτητες ενδείξεις η δε σήμανση να είναι σύμφωνη με τις διατάξεις σήμανσης τροφίμων. Ο χρόνος βιωσιμότητας των προσφερόμενων προϊόντων ως προς την ημερομηνία λήξης να είναι τουλάχιστον το 80% του συνολικού χρόνου συντήρησης, την ημέρα της παράδοσης. Όλα τα προϊόντα θα πρέπει να πληρούν τις προδιαγραφές που ορίζονται από τον Κώδικα Τροφίμων και Ποτών.
- Η ποιότητα και τα χαρακτηριστικά των ειδών θα πρέπει να είναι σύμφωνα με τα προβλεπόμενα στις κείμενες διατάξεις της Ευρωπαϊκής και Εθνικής νομοθεσίας (Κανονισμός (ΕΕ) 1308/2013 και Κ.Τ.Π.).
- Τα είδη που περιλαμβάνονται στην παρούσα, θα πρέπει να έχουν παραχθεί σύμφωνα με τη νομοθεσία περί υγιεινής τροφίμων (Κ. 852/2004) και λαμβάνοντας υπόψη τις προδιαγραφές που αναφέρονται στον Κ. 609/2013, όπως κατά περίπτωση έχουν τροποποιηθεί και ισχύουν και να τηρούν τις απαιτήσεις των κριτηρίων ασφαλείας όπως ορίζεται στον Καν. 2073/2005 περί μικροβιολογικών κριτηρίων σε τρόφιμα.
- Η σύνθεσή τους θα πρέπει να είναι τέτοια, ώστε να ικανοποιεί τις διατροφικές απαιτήσεις και να είναι κατάλληλη για τα πρόσωπα για τα οποία προορίζονται, σύμφωνα με τα γενικώς αποδεκτά επιστημονικά δεδομένα.
- Δεν πρέπει να περιέχουν καμία ουσία σε ποσότητα τέτοια που να θέτει σε κίνδυνο την υγεία των προσώπων για τα οποία προορίζονται.
- Θα πρέπει να συμμορφώνεται με τις διατάξεις της Ευρωπαϊκής Νομοθεσίας περί καταλοίπων κτηνιατρικών φαρμάκων και αντιμικροβιακών παραγόντων (Καν. 37/2010) καθώς και επιμολυντών (π.χ. βαρέα μέταλλα, υπολείμματα φυτοπροστατευτικών ουσιών, κατάλοιπα κτηνιατρικών προϊόντων και αντιμικροβιακών παραγόντων, διοξίνες και παρόμοια με τις διοξίνες PCBs (Καν. 1881/2006).
- Η χρήση των προσθέτων υλών θα πρέπει να είναι σύμφωνη με τις απαιτήσεις του Κανονισμού (ΕΚ) 1333/2008, όπως έχει τροποποιηθεί και ισχύει, καθώς και της λουπής κείμενης εθνικής νομοθεσίας.

Ενδείξεις πάνω στην προσυσκευασία

Επί της συσκευασίας θα πρέπει να αναγράφονται στην Ελληνική γλώσσα, κατ' ελάχιστον, οι ακόλουθες έντυπες πληροφορίες με ευανάγνωστους, εμφανείς και ανεξίτηλους χαρακτήρες:

- Η ονομασία πώλησης του προϊόντος.
- Η ποσότητα του τροφίμου εκφραζόμενη σε κιλά ή γραμμάρια.
- Τυχόν ιδιαίτερες συνθήκες αποθήκευσης και/ή συνθήκες χρήσης.



Με τη συγχρηματοδότηση
της Ευρωπαϊκής Ένωσης



Πρόγραμμα
Ανθρώπινο Δυναμικό και
Κοινωνική Συνοχή



- Το ονοματεπώνυμο ή η επωνυμία ή το εμπορικό σήμα και η διεύθυνση του συσκευαστή ή του υπευθύνου επιχείρησης τροφίμων.
- Ένδειξη σχετική με την αναγνώριση της παρτίδας παραγωγής ή συσκευασίας.

Σύμφωνα με τη νομοθεσία της ΕΕ και/ή την εθνική νομοθεσία, ορισμένα τρόφιμα ενδέχεται επίσης να πρέπει να φέρουν ειδικές προειδοποιήσεις που αφορούν, για παράδειγμα, συστατικά που δεν συνιστώνται για κατανάλωση από παιδιά (όπως καφεΐνη).

Ενδείξεις πάνω στη δευτερογενή συσκευασία

Στην εξωτερική επιφάνεια της δευτερογενούς συσκευασίας θα πρέπει να υπάρχει επισήμανση με τα παρακάτω τουλάχιστον στοιχεία:

- Η επωνυμία του αναδόχου.
- Η ονομασία πώλησης των τροφίμων που περιλαμβάνονται σε αυτήν.
- Ο αριθμός συσκευασιών και το περιεχόμενο αυτών, εκφραζόμενο σε βάρος.
- Ο αριθμός της σύμβασης.

ΣΗΜΑΝΣΕΙΣ

Η επισήμανση και παρουσίαση να παρέχει πληροφόρηση για την ενδεδειγμένη χρήση των τροφίμων αυτών, να μην είναι παραπλανητική και να μην αποδίδει σε αυτά τα προϊόντα ιδιότητες μέσου πρόληψης θεραπευτικής αγωγής νόσου και ίασης από αυτή, ούτε να υπονοεί τέτοιες ιδιότητες.

Οι υποχρεωτικές πληροφορίες πρέπει να εκτυπώνονται με γραμματοσειρά ελάχιστου ύψους x 1,2 mm.

Εάν η μεγαλύτερη επιφάνεια συσκευασίας είναι μικρότερη από 80 cm², μπορείτε να χρησιμοποιήσετε ελάχιστο ύψος x 0,9 mm.

Για επιφάνεια συσκευασίας μικρότερη από 10 cm², πρέπει να αναφέρετε τα ακόλουθα:

- ονομασία του τρόφιμου
- ουσίες ή προϊόντα που προκαλούν αλλεργίες ή δυσανεξίες και χρησιμοποιούνται κατά την παρασκευή ή

προετοιμασία και περιέχονται στο τελικό προϊόν

- την ποσότητα του τρόφιμου
- «ανάλωση κατά προτίμηση πριν από» ή «τελική ημερομηνία ανάλωσης»

Με την επιφύλαξη των ανωτέρω επιτρέπονται γραφικές αναπαραστάσεις για εύκολη αναγνώριση των παρασκευασμάτων αυτών και για την απεικόνιση μεθόδων παρασκευής.



Με τη συγχρηματοδότηση
της Ευρωπαϊκής Ένωσης



Πρόγραμμα
Ανθρώπινο Δυναμικό και
Κοινωνική Συνοχή



ΟΡΓΑΝΙΣΜΟΣ
ΠΡΟΝΟΙΑΚΩΝ
ΕΠΙΔΟΜΑΤΩΝ &
ΚΟΙΝΩΝΙΚΗΣ
ΑΛΛΗΛΕΓΓΥΗΣ

Οι συσκευασίες του κάθε προϊόντος θα πρέπει να διατηρούνται σε καθαρό, δροσερό και σκιερό περιβάλλον (θερμοκρασία 10-21C ,υγρασία περίπου 55%) πλην των νωπών τροφίμων τα οποία θα διατηρούνται σε ψύξη συντήρησης(θερμοκρασία 0-5C). Οι ίδιες συνθήκες θα πρέπει να διατηρούνται και κατά τη μεταφορά.

Η Επιτροπή Παραλαβής ελέγχει μακροσκοπικά σε τυχαία και αντιπροσωπευτικά δείγματα της παραδοτέας ποσότητας, τις συνθήκες μεταφοράς των προς παραλαβή ειδών και τα ειδικά χαρακτηριστικά του είδους, τις απαιτήσεις ως προς τις συσκευασίες και τις απαιτήσεις ως προς τη σήμανση.

Η Υπηρεσία διατηρεί το δικαίωμα, όποτε κρίνει σκόπιμο, να προβεί σε εργαστηριακούς ελέγχους των παραδοτέων προϊόντων, μετά από τη σχετική δειγματοληψία, ενώ τα προς έλεγχο δείγματα που λαμβάνονται, βαρύνουν τον προμηθευτή.

Τεχνική και επαγγελματική ικανότητα

Όσον αφορά στην τεχνική και επαγγελματική ικανότητα για την παρούσα διαδικασία σύναψης σύμβασης, απαιτείται να προκύπτει ότι οι οικονομικοί φορείς διαθέτουν:

α) άδεια λειτουργίας της επιχείρησης σε ισχύ, ανάλογα με το υπό προμήθεια είδος

β) Άδεια ή βεβαίωση καταλληλότητας για τα μέσα μεταφοράς της επιχείρησης από τις αρμόδιες υπηρεσίες, που θα χρησιμοποιηθούν για την εκτέλεση και την ασφαλή μεταφορά των προϊόντων της σύμβασης

γ) Πιστοποιητικά που έχουν εκδοθεί από επίσημα ισοτιπούτα ελέγχου ποιότητας ή υπηρεσίες αναγνωρισμένων ικανοτήτων, με τα οποία (πιστοποιητικά) βεβαιώνεται η καταλληλότητα των προϊόντων,

δ) Πρότυπα διασφάλισης ποιότητας και πρότυπα περιβαλλοντικής διαχείρισης Οι οικονομικοί φορείς για την παρούσα διαδικασία σύναψης σύμβασης απαιτείται να συμμορφώνονται ότι πληρούν τις απαιτήσεις που σχετίζονται με τα απαιτούμενα πιστοποιητικά που έχουν εκδοθεί από επίσημα ισοτιπούτα ή υπηρεσίες αναγνώρισης ικανοτήτων της επιχείρησης,

Οι συμμετέχοντες οικονομικοί φορείς υποχρεούνται να υποβάλουν μαζί με την τεχνική τους προσφορά, υπεύθυνη δήλωση στην οποία να αναγράφεται ότι έλαβαν γνώση και συμμορφώνονται με όλους τους όρους των τεχνικών προδιαγραφών στο σύνολό τους, χωρίς καμία μεταβολή.



Με τη συγχρηματοδότηση
της Ευρωπαϊκής Ένωσης



Πρόγραμμα
Ανθρώπινο Δυναμικό και
Κοινωνική Συνοχή



ΤΕΧΝΙΚΕΣ ΠΡΟΔΙΑΓΡΑΦΕΣ ΑΝΑ ΕΙΔΟΣ ΠΡΟΙΟΝΤΟΣ

Πέραν των ανωτέρω γενικών τεχνικών προδιαγραφών που ισχύουν για όλα τα είδη, αναφέρονται κάτωθι οι λοιπές -εξειδικευμένες- τεχνικές προδιαγραφές ανά προϊόν.

ΓΡΑΒΙΕΡΑ

1.1. Εισαγωγή

Γραβιέρα χαρακτηρίζεται το προϊόν που παράγεται από γάλα πρόβειο ή μίγμα αυτού με γίδινο ή από γάλα αγελαδινό ή μίγμα αυτού με πρόβειο και γίδινο.

Η γραβιέρα ανήκει στα σκληρά τυριά [Άρθρο 83 του Κώδικα Τροφίμων Και Ποτών (ΚΤΠ)].

Στη συνέχεια του παρόντος η αναφορά σε συγκεκριμένους Κανονισμούς της Ευρωπαϊκής Ένωσης και σε άλλες διατάξεις της ενωσιακής και εθνικής νομοθεσίας αφορά και τις εκάστοτε ισχύουσες τροποποιήσεις τους.

1.1.1. Χαρακτηριστικά του προϊόντος

Γενικά χαρακτηριστικά

- Η γραβιέρα θα πρέπει να προέρχεται από εγκεκριμένες εγκαταστάσεις και να φέρει σήμανση αναγνώρισης ωσειδούς σχήματος σύμφωνα με την συντομογραφία και τις απαιτήσεις του Καν. 853/04.
- Η γραβιέρα θα πρέπει να έχει παραχθεί σύμφωνα με τη νομοθεσία περί υγιεινής τροφίμων (Καν. 852/2004 και Καν. 853/2004).
- Η γραβιέρα και η παρασκευή της θα πρέπει να συμμορφώνονται πλήρως με το Άρθρο 83 του ΚΤΠ, στο οποίο περιγράφονται οι προδιαγραφές για τα τυροκομικά προϊόντα.
- Η γραβιέρα μπορεί να διατίθεται στην κατανάλωση με ή χωρίς επικάλυψη της επιδερμίδας του, όπως ορίζεται στο Άρθρο 83 του ΚΤΠ (τμήμα Γ).
- Η γραβιέρα θα διατίθεται σε ακέραιο τεμάχιο και όχι τριμμένη.
- Η γραβιέρα πρέπει να φέρει ημερομηνία ελάχιστης διατηρησιμότητας τουλάχιστον ένα (1) μήνα από την ημερομηνία παράδοσης.

Μακροσκοπικά – Οργανοληπτικά Χαρακτηριστικά

- Η γραβιέρα είναι ένα σκληρό τυρί με συμπαγή ελαστική μάζα στην οποία υπάρχουν συνήθως διάσπαρτες οπές. Πρέπει να έχει υποκίτρινο χρώμα και σκληρή επιδερμίδα.
- Η γραβιέρα πρέπει να έχει ευχάριστη, υπόγλυκη γεύση και πλούσιο άρωμα, χαρακτηριστικά του είδους.



Με τη συγχρηματοδότηση
της Ευρωπαϊκής Ένωσης



Πρόγραμμα
Ανθρώπινο Δυναμικό και
Κοινωνική Συνοχή



ΟΡΓΑΝΙΣΜΟΣ
ΠΡΟΝΟΙΑΚΩΝ
ΕΠΙΔΟΜΑΤΩΝ &
ΚΟΙΝΩΝΙΚΗΣ
ΑΛΛΗΛΕΓΓΥΗΣ

- Η γραβιέρα πρέπει να είναι απαλλαγμένη από γεύση ή οσμή ξένες προς το προϊόν (π.χ. δυσάρεστη οσμή, πικρό, ταγγό, ξινισμένο κ.λπ.).
- Η γραβιέρα δεν πρέπει να παρουσιάζει εμφανείς μακροσκοπικές μεταβολές χρώματος και σχήματος και ουσιώδεις αλλοιώσεις ή απώλεια των οργανοληπτικών χαρακτήρων.
- Η γραβιέρα δεν πρέπει να παρουσιάζει σήψη, ευρωτίαση ή άλλη αλλοίωση που οφείλεται σε φυσικοχημικά αίτια ή μικροβιακή δράση.
- Η γραβιέρα δεν πρέπει να περιέχει ξένες ύλες στις οποίες συμπεριλαμβάνονται σκώληκες, νύμφες ή έντομα σύμφωνα με τις διατάξεις του ΚΤΠ.

1.1.2. Φυσικοχημικά Χαρακτηριστικά

- Η μέγιστη υγρασία και η ελάχιστη λιποπεριεκτικότητα επί ξηρού της γραβιέρας πρέπει να είναι σύμφωνα με τα όρια που θέτει η ενωσιακή και εθνική νομοθεσία για το είδος του τροφίμου.

1.1.3. Χαρακτηριστικά ασφάλειας προϊόντος

- Η γραβιέρα πρέπει να συμμορφώνεται με τον Καν. 2073/2005 της Ευρωπαϊκής Ένωσης, περί μικροβιολογικών κριτηρίων για τα τρόφιμα.
- Το γάλα από το οποίο παράγεται η γραβιέρα πρέπει να συμμορφώνεται με τις διατάξεις της Ενωσιακής Νομοθεσίας περί καταλοίπων κτηνιατρικών φαρμάκων και αντιμικροβιακών παραγόντων (Καν. 37/2010), καθώς και επιμολυντών (Καν. 1881/2006).
- Δεν επιτρέπεται η χρήση χρωστικών και συντηρητικών ουσιών στη γραβιέρα, εκτός της επικάλυψης του, που μπορεί να είναι χρωματισμένη σύμφωνα με τα αναφερόμενα στον ΚΤΠ.

1.2. Συσκευασία

- ✓ Η γραβιέρα συσκευάζεται σε διαφανή πλαστική σακούλα που συρρικνώνεται με κενό αέρος (προσυσκευασία). Το καθαρό βάρος της γραβιέρας που περιέχεται στην προσυσκευασία θα είναι τουλάχιστον 200g \pm 10%.
- ✓ Το υλικό της προσυσκευασίας πρέπει να είναι κατάλληλο για επαφή με τρόφιμα, σύμφωνα με τις διατάξεις της ενωσιακής (Καν. 1935/2004) και εθνικής νομοθεσίας (ΚΤΠ). Επίσης, να πληροί τους όρους υγιεινής σύμφωνα με τον ΚΤΠ, τις σχετικές οδηγίες της ΕΕ και τις οδηγίες του ΕΦΕΤ.
- ✓ Η προσυσκευασία θα πρέπει να είναι ακέραια (χωρίς φθορές, σχισίματα ή ανοίγματα).
- ✓ Οι προσυσκευασίες πρέπει να τοποθετούνται σε κατάλληλα ανθεκτικά χαρτοκιβώτια ή τελάρα (δευτερογενής συσκευασία), κατάλληλου βάρους και αντοχής για παλετοποίηση.

1.3. Επισημάνσεις



Με τη συγχρηματοδότηση
της Ευρωπαϊκής Ένωσης



Πρόγραμμα
Ανθρώπινο Δυναμικό και
Κοινωνική Συνοχή



ΟΡΓΑΝΙΣΜΟΣ
ΠΡΟΝΟΙΑΚΩΝ
ΕΠΙΔΟΜΑΤΩΝ &
ΚΟΙΝΩΝΙΚΗΣ
ΑΛΛΗΛΕΓΓΥΗΣ

Στην επισήμανση των προϊόντων θα περιέχονται οι υποχρεωτικές πληροφορίες που απαιτείται να παρέχονται στον καταναλωτή βάσει των διατάξεων της ενωσιακής (Καν. 1169/2011) και εθνικής νομοθεσίας (ΚΤΠ).

1.3.1. Ενδείξεις πάνω στην προσυσκευασία

Επί της συσκευασίας θα πρέπει να αναγράφονται στην Ελληνική γλώσσα, κατ' ελάχιστον, οι ακόλουθες πληροφορίες με ευανάγνωστους, εμφανείς και ανεξίτηλους χαρακτήρες:

- Η ονομασία του τροφίμου «ΓΡΑΒΙΕΡΑ - ΟΝΟΜΑΣΙΑ ΠΕΡΙΟΧΗΣ».
- Είδος ή είδη γάλακτος (ποσοστά) που παρασκευάστηκε το τυρί.
- Η προέλευση του κύριου συστατικού (γάλα).
- Η επωνυμία και η έδρα του παραγωγού – συσκευαστή επιχείρησης τροφίμου.
- Το βάρος του περιεχομένου εκφρασμένο σε κιλά ή γραμμάρια.
- Η ημερομηνία παραγωγής.
- Η ημερομηνία ελάχιστης διατηρησιμότητας (Ημέρα/ Μήνας/Ετος).
- Οδηγίες συντήρησης.
- Ελάχιστο λίπος (υπολογισμένο σε ξερή ουσία).
- Μέγιστη υγρασία.
- Διατροφική δήλωση.
- Ένδειξη σχετική με την αναγνώριση της παρτίδας.

1.4. Συνθήκες συντήρησης και μεταφοράς

Η Γραβιέρα πρέπει να φυλάσσεται σε ψυκτικούς θαλάμους. Οι ψυκτικοί θάλαμοι πρέπει να είναι εφοδιασμένοι με όργανα θερμομέτρησης, και η καταγραφή της θερμοκρασίας είτε θα γίνεται αυτόματα, είτε σε χειρόγραφα αρχεία διαθέσιμα στον έλεγχο.

Η διανομή πρέπει να γίνεται με κατάλληλα μέσα μεταφοράς υπό ψύξη σε ενδεδειγμένες συνθήκες θερμοκρασίας και υγιεινής (0-5 C). Τα μεταφορικά μέσα θα πρέπει να διαθέτουν επικαιροποιημένη σχετική άδεια που εκδίδεται από τις αρμόδιες Διευθύνσεις Αγροτικής Οικονομίας και Κτηνιατρικής των κατά τόπους Περιφερειακών Ενοτήτων. Η άδεια αυτή θα είναι στη διάθεση της Επιτροπής Παραλαβής εφόσον ζητηθεί.

ΤΥΡΙ ΗΜΙΣΚΛΗΡΟ

Ημίσκληρο τυρί χαρακτηρίζεται το προϊόν που παράγεται από γάλα πρόβειο ή μίγμα αυτού με γίδινο ή από γάλα αγελαδινό ή μίγμα αυτού με πρόβειο και γίδινο και η υγρασία – λιπαρά αυτού, δεν υπερβαίνει το 46% σε ξηρή μορφή.

Το ημίσκληρο τυρί θα πρέπει:

- Να έχει ποιότητα και χαρακτηριστικά σύμφωνα με τα προβλεπόμενα στις διατάξεις της κείμενης Ενωσιακής και Εθνικής νομοθεσίας (ΚΤΠ).
- Να προέρχεται από εγκεκριμένες εγκαταστάσεις.



Με τη συγχρηματοδότηση
της Ευρωπαϊκής Ένωσης



Πρόγραμμα
Ανθρώπινο Δυναμικό και
Κοινωνική Συνοχή



- Να συμμορφώνεται πλήρως με το Άρθρο 83 του ΚΤΠ, στο οποίο περιγράφονται οι προδιαγραφές για τα τυροκομικά προϊόντα.
- Να φέρει ημερομηνία ελάχιστης διατηρησιμότητας τουλάχιστον τρεις (3) μήνες από την ημερομηνία παράδοσης.
- Να είναι απαλλαγμένο από γεύση ή οσμή ξένες προς το προϊόν (π.χ. δυσάρεστη οσμή, πικρό, ταγγό, ξινισμένο κ.λπ.).
- Να μην παρουσιάζει εμφανείς μακροσκοπικές μεταβολές χρώματος και σχήματος και ουσιώδεις αλλοιώσεις ή απώλεια των οργανοληπτικών του χαρακτήρων.
- Να μην παρουσιάζει σήψη, ευρωτίαση ή άλλη αλλοίωση που οφείλεται σε φυσικοχημικά αίτια ή μικροβιακή δράση.
- Να μην περιέχει ξένα σώματα σύμφωνα με τις διατάξεις του ΚΤΠ.
- Η μέγιστη υγρασία και η ελάχιστη λιποπεριεκτικότητά του επί ξηρού του προϊόντος, να είναι σύμφωνα με τα όρια που θέτει η ενωσιακή και εθνική νομοθεσία για το είδος του.
- Να συμμορφώνεται με τον Καν. 2073/2005 της Ευρωπαϊκής Ένωσης, περί μικροβιολογικών κριτηρίων για τα τρόφιμα.
- Σε ότι αφορά το γάλα από το οποίο παράγεται, να συμμορφώνεται με τις διατάξεις της Ενωσιακής Νομοθεσίας περί καταλοίπων κτηνιατρικών φαρμάκων και αντιμικροβιακών παραγόντων (Καν. 37/2010), καθώς και επιμολυντών (Καν. 1881/2006).
- Να μη φέρει χρωστικά και συντηρητικά.

ΣΥΣΚΕΥΑΣΙΑ: Το ημίκληρο τυρί θα πρέπει να συσκευάζεται σε κατάλληλο περιέκτη ή υπό κενό αέρος (vacuum) και το βάρος του να είναι 300g \pm 10%.

ΣΗΜΑΝΣΗ: Επί της συσκευασίας θα πρέπει να αναφέρονται:

- Το είδος.
- Η ημερομηνία συσκευασίας και ανάλωσης.
- Η ποσότητα της συσκευασίας.
- Τα στοιχεία του παραγωγού του τελικού προς κατανάλωση είδους.
- Τα είδη γάλακτος (ποσοστιαία).
- Τα ελάχιστα λιπαρά (υπολογισμένα σε ξηρή ουσία) και τη μέγιστη υγρασία.
- Κάθε υποχρεωτική εκ της κείμενης νομοθεσίας σχετική με το είδος καταγραφή. Οι λοιπές υποχρεωτικές ενδείξεις θα είναι σύμφωνα με τα καθοριζόμενα στην § 7 αρθρ.4 του Π.Δ. 81/93.
- Η σχετική με την αναγνώριση παρτίδας ένδειξη.
- ΜΙΚΡΟΒΙΟΛΟΓΙΚΑ ΧΑΡΑΚΤΗΡΙΣΤΙΚΑ (ΕΚ 178/2002, 852/2004, 853/2004, 854/2004, 2073/2005, 1441/2007)Σ

1. Κολοβακτηροειδή < 100
2. Escherichia coli < 10
3. Salmonella spp 0
4. Listeria monocytogenes 0



Με τη συγχρηματοδότηση
της Ευρωπαϊκής Ένωσης



Πρόγραμμα
Ανθρώπινο Δυναμικό και
Κοινωνική Συνοχή



ΟΡΓΑΝΙΣΜΟΣ
ΠΡΟΝΟΙΑΚΩΝ
ΕΠΙΔΟΜΑΤΩΝ &
ΚΟΙΝΩΝΙΚΗΣ
ΑΛΛΗΛΕΓΓΥΗΣ

5. Staphylococcus aureus <100

- Η διανομή του θα διενεργείται με κατάλληλα ψυκτικά μεταφορικά μέσα τα οποία θα διαθέτουν όργανα θερμομέτρησης και θα φέρουν τις σχετικές άδειες της Κτηνιατρικής Υπηρεσίας και του Ε.Φ.Ε.Τ..

ΤΥΡΙ ΦΕΤΑ

4.1. Εισαγωγή

Η ονομασία «ΦΕΤΑ» (FETA) αναγνωρίζεται ως προστατευόμενη ονομασία προέλευσης (ΠΟΠ) για το λευκό τυρί άλμης που παράγεται παραδοσιακά στην Ελλάδα και συγκεκριμένα στις περιοχές Μακεδονίας, Θράκης, Ηπείρου, Θεσσαλίας, Στερεάς Ελλάδας, Πελοποννήσου και του Νομού Λέσβου από γάλα πρόβειο ή μίγμα αυτού με γίδινο.

Στη συνέχεια του παρόντος και για λόγους συντομίας, το τυρί «ΦΕΤΑ ΠΟΠ» θα αναφέρεται ως «προϊόν». Επιπλέον, η αναφορά σε συγκεκριμένους Κανονισμούς της Ευρωπαϊκής Ένωσης και σε άλλες διατάξεις της ενωσιακής και εθνικής νομοθεσίας αφορά και τις εκάστοτε ισχύουσες τροποποιήσεις τους.

4.2. Χαρακτηριστικά του προϊόντος

Γενικά χαρακτηριστικά

- Το προϊόν θα πρέπει να προέρχεται από εγκεκριμένες εγκαταστάσεις, που βρίσκονται εντός των περιοχών που αναφέρονται στην παρ. 1 της παρούσης προδιαγραφής, και να φέρει σήμανση αναγνώρισης ωοειδούς σχήματος σύμφωνα με την συντομογραφία και τις απαιτήσεις του Καν. 853/04.
- Το προϊόν θα πρέπει να έχει παραχθεί σύμφωνα με τη νομοθεσία περί υγιεινής τροφίμων (Καν. 852/2004 και Καν. 853/2004).
- Το προϊόν και η παρασκευή του θα πρέπει να συμμορφώνονται πλήρως με το Άρθρο 83 του ΚΤΠ, στο οποίο περιγράφονται οι προδιαγραφές για τα τυροκομικά προϊόντα.
- Το προϊόν πρέπει να φέρει ημερομηνία ελάχιστης διατηρησιμότητας τουλάχιστον τρεις (3) μήνες από την ημερομηνία παράδοσης.

Μακροσκοπικά – Οργανοληπτικά Χαρακτηριστικά

1. Το προϊόν είναι ένα μαλακό λευκό τυρί, χωρίς επιδερμίδα που μπορεί να κόβεται σε φέτες, έχει συμπαγή μάζα με λίγα ή χωρίς ανοίγματα και μπορεί να φέρει λίγες οπές κατανεμημένες σε όλη τη μάζα.
2. Το προϊόν πρέπει να έχει ευχάριστη, ελαφρά όξινη γεύση και πλούσιο άρωμα, χαρακτηριστικά του είδους.
3. Το προϊόν πρέπει να είναι απαλλαγμένο από γεύση ή οσμή ξένες προς το προϊόν (π.χ. δυσάρεστη οσμή, πικρό, ταγγό, ξινισμένο κ.λπ.).



Με τη συγχρηματοδότηση
της Ευρωπαϊκής Ένωσης



Πρόγραμμα
Ανθρώπινο Δυναμικό και
Κοινωνική Συνοχή



ΟΡΓΑΝΙΣΜΟΣ
ΠΡΟΝΟΙΑΚΩΝ
ΕΠΙΔΟΜΑΤΩΝ &
ΚΟΙΝΩΝΙΚΗΣ
ΑΛΛΗΛΕΓΓΥΗΣ

4. Το προϊόν δεν πρέπει να παρουσιάζει εμφανείς μακροσκοπικές μεταβολές χρώματος και σχήματος και ουσιώδεις αλλοιώσεις ή απώλεια των οργανοληπτικών χαρακτήρων.
5. Το προϊόν δεν πρέπει να παρουσιάζει σήψη, ευρωτίαση ή άλλη αλλοίωση που οφείλεται σε φυσικοχημικά αίτια ή μικροβιακή δράση.
6. Το προϊόν δεν πρέπει να περιέχει ξένες ύλες στις οποίες συμπεριλαμβάνονται σκώληκες, νύμφες ή έντομα σύμφωνα με τις διατάξεις του ΚΤΠ.

Φυσικοχημικά Χαρακτηριστικά

1. Η μέγιστη υγρασία και η ελάχιστη λιποπεριεκτικότητα επί ξηρού του προϊόντος πρέπει να είναι σύμφωνα με τα όρια που θέτει η ενωσιακή και εθνική νομοθεσία για το είδος του τροφίμου (Άρθρο 83 Κεφ. Δ 2ο Άρθρο 4)
2. Λίπος επί ξηρού 43% κατ' ελάχιστον.
3. Υγρασία 56% μέγιστον.
4. 3Χλωριούχο Νάτριο 3% μέγιστον.
5. Ενεργό οξύτητα 4.25-4.5% pH.
6. Χρώμα καθαρό λευκό.
7. Υφή συμπαγής με λίγες μηχανικές σχισμές.
8. Εμφάνιση μαλακό τυρί με λίγες ή καθόλου οπές κατανεμημένες σε όλη την
9. μάζα.
10. Γεύση ευχάριστη, λιπόλυσης ελαφρά όξινη και πλούσιο άρωμα.
11. Σχήμα ορθογώνια παραλληλεπίπεδα.
12. Συνεκτικότητα μαλακό τυρί που να κόβεται σε λείες φέτες.
13. Οπές: Καθόλου ή λίγες – Κατανομή: Σε όλη τη μάζα Σχήμα οπής: Ακανόνιστο.

4.3. Χαρακτηριστικά ασφάλειας προϊόντος

Το προϊόν πρέπει να συμμορφώνεται με τον Καν. 2073/2005 της Ευρωπαϊκής Ένωσης, περί μικροβιολογικών κριτηρίων για τα τρόφιμα.

Το γάλα από το οποίο παράγεται το προϊόν πρέπει να συμμορφώνεται με τις διατάξεις της Ενωσιακής Νομοθεσίας περί καταλοίπων κτηνιατρικών φαρμάκων και αντιμικροβιακών παραγόντων (Καν. 37/2010), καθώς και επιμολυντών (Καν. 1881/2006).

Στο προϊόν δεν επιτρέπεται η χρήση χρωστικών και συντηρητικών στο προϊόν.

4.4. Συσκευασία

- ✓ Το προϊόν συσκευάζεται σε πλαστικό περιέκτη τύπου «τάπερ» με άλμη ή σε πλαστική αεροστεγή συσκευασία (προσυσκευασία). Μέσα στην προσυσκευασία θα περιέχονται από ένα έως τρία ισομεγέθη τεμάχια. Το καθαρό βάρος του προϊόντος που περιέχεται στην προσυσκευασία θα είναι 300g \pm 10%.
- ✓ Το υλικό της προσυσκευασίας πρέπει να είναι κατάλληλο για επαφή με τρόφιμα, σύμφωνα με τις διατάξεις της ενωσιακής (Καν. 1935/2004) και εθνικής νομοθεσίας (ΚΤΠ). Επίσης, να πληροί τους όρους υγιεινής σύμφωνα με τον ΚΤΠ, τις σχετικές



Με τη συγχρηματοδότηση
της Ευρωπαϊκής Ένωσης



Πρόγραμμα
Ανθρώπινο Δυναμικό και
Κοινωνική Συνοχή



ΟΡΓΑΝΙΣΜΟΣ
ΠΡΟΝΟΙΑΚΩΝ
ΕΠΙΔΟΜΑΤΩΝ &
ΚΟΙΝΩΝΙΚΗΣ
ΑΛΛΗΛΕΓΓΥΗΣ

οδηγίες της ΕΕ και τις οδηγίες του ΕΦΕΤ.

- ✓ Η προσυσκευασία θα πρέπει να είναι ακέραια (χωρίς χτυπήματα, παραμορφώσεις και σπές) και να μην παρουσιάζει διαρροές.
- ✓ Οι προσυσκευασίες πρέπει να τοποθετούνται σε κατάλληλα ανθεκτικά χαρτοκιβώτια ή τελάρα (δευτερογενής συσκευασία), κατάλληλου βάρους και αντοχής για παλετοποίηση.

4.5. Επισημάνσεις

Στην επισήμανση των προϊόντων θα περιέχονται οι υποχρεωτικές πληροφορίες που απαιτείται να παρέχονται στον καταναλωτή βάσει των διατάξεων της ενωσιακής (Καν. 1169/2011) και εθνικής νομοθεσίας (ΚΤΠ και ΥΑ 282303/2004 ΦΕΚ 43/16.1.2004).

4.5.1. Ενδείξεις πάνω στην προσυσκευασία

Επί της συσκευασίας θα πρέπει να αναγράφονται στην Ελληνική γλώσσα, κατ' ελάχιστον, οι ακόλουθες πληροφορίες με ευανάγνωστους, εμφανείς και ανεξίτηλους χαρακτήρες:

- Η καταχωρισμένη ένδειξη: «ΤΥΡΙ ΦΕΤΑ - ΟΝΟΜΑΣΙΑ ΠΕΡΙΟΧΗΣ» - Προστατευόμενη ονομασίαπροέλευσης (ΠΟΠ).
- Η επωνυμία και η έδρα του παραγωγού – συσκευαστή επιχείρησης τροφίμου.
- Το βάρος του περιεχομένου (στραγγισμένου) εκφρασμένο σε κιλά ή γραμμάρια.
- Στοιχεία ελέγχου (Τα γράμματα ΦΕ - Ο αύξοντος αριθμός του μέσου συσκευασίας - Η ημερομηνία παραγωγής).
- Η ημερομηνία ελάχιστης διατηρησιμότητας (Ημέρα/ Μήνας/Ετος).
- Σήμανση Πιστοποίησης και ο αριθμός Πιστοποιητικού ΠΟΓ/του προϊόντος κάτω ακριβώς από το σήμα.
- Οδηγίες συντήρησης.
- Ελάχιστο λίπος (υπολογισμένο σε ξερή ουσία).
- Μέγιστη υγρασία.
- Διατροφική δήλωση.
- Ένδειξη σχετική με την αναγνώριση της παρτίδας.

ΓΙΑΟΥΡΤΙ ΣΤΡΑΓΓΙΣΤΟ

Στραγγιστό γιαούρτι αγελάδος χαρακτηρίζεται το προϊόν που λαμβάνεται από το γιαούρτι μετά από αποστράγγιση μέρους του ορού μετά την πήξη [Άρθρο 82 του Κώδικα Τροφίμων Και Ποτών (ΚΤΠ)].

Το «στραγγιστό γιαούρτι αγελάδος» θα πρέπει:



Με τη συγχρηματοδότηση
της Ευρωπαϊκής Ένωσης



Πρόγραμμα
Ανθρώπινο Δυναμικό και
Κοινωνική Συνοχή



- Να προέρχεται από εγκεκριμένες εγκαταστάσεις και να φέρει σήμανση αναγνώρισης ωοειδούς σχήματος σύμφωνα με την συντομογραφία και τις απαιτήσεις του Καν. 853/2004.
- Να έχει παραχθεί σύμφωνα με τη νομοθεσία περί υγιεινής τροφίμων (Καν. 852/2004 και Καν. 853/2004).
- Να συμμορφώνονται πλήρως με το Άρθρο 82 του ΚΤΠ, στο οποίο περιγράφονται οι προδιαγραφές για το γιαούρτι.
- Να φέρει ημερομηνία ελάχιστης διατηρησιμότητας τουλάχιστον είκοσι (20) μέρες από την ημερομηνία παράδοσης.
- Να είναι συμπαγές και όχι πορώδες και θα πρέπει να έχει λευκό χρώμα.
- Να έχει ευχάριστη υπόξινη γεύση.
- Να είναι απαλλαγμένο από γεύση ή οσμή ξένες προς το προϊόν (π.χ. δυσάρεστη οσμή, πικρό, ταγγό, ξινισμένο κ.λπ.).
- Να μην παρουσιάζει εμφανείς μακροσκοπικές μεταβολές χρώματος και ουσιώδεις αλλοιώσεις ή απώλεια των οργανοληπτικών χαρακτήρων.
- Να μην παρουσιάζει σήψη, ευρωτίαση ή άλλη αλλοίωση που οφείλεται σε φυσικοχημικά αίτια ή μικροβιακή δράση.
- Να μην περιέχει ξένες ύλες στις οποίες συμπεριλαμβάνονται σκώληκες, νύμφες ή έντομα σύμφωνα με τις διατάξεις του ΚΤΠ.
- Τα φυσικοχημικά χαρακτηριστικά του προϊόντος (οξύτητα, λίπος, λακτόζη, ολικά στερεά κ.λπ.) να συμμορφώνονται με τις απαιτήσεις της κείμενης ενωσιακής και εθνικής νομοθεσίας.
- Να συμμορφώνεται με τον Καν. 2073/2005 της Ευρωπαϊκής Ένωσης, περί μικροβιολογικών κριτηρίων για τα τρόφιμα.
- Το γάλα από το οποίο παράγεται το προϊόν πρέπει να συμμορφώνεται με τις διατάξεις της Ενωσιακής Νομοθεσίας περί καταλοίπων κτηνιατρικών φαρμάκων και αντιμικροβιακών παραγόντων (Καν. 37/2010), καθώς και επιμολυντών (Καν. 1881/2006).
- Να μην επιτρέπεται η χρήση χρωστικών και συντηρητικών στο προϊόν.
- Τα λιπαρά του να είναι τουλάχιστον 5%.

ΣΥΣΚΕΥΑΣΙΑ: Το προϊόν θα πρέπει να είναι συσκευασμένο σε περιέκτη κείμενο προς τη σχετική με αυτό νομοθεσία και το βάρος του να είναι 400g \pm 10%.

ΣΗΜΑΝΣΗ: Επί της συσκευασίας θα πρέπει να αναφέρονται:

- Το είδος.
- Ο κατάλογος των συστατικών, στον οποίο τα αλλεργιογόνα θα αναγράφονται με σαφή και διακριτό από τα υπόλοιπα συστατικά τρόπο.
- Η ημερομηνία συσκευασίας και ανάλωσης.
- Η ποσότητα της συσκευασίας.
- Τα στοιχεία του παραγωγού του τελικού προς κατανάλωση είδους.
- Τα είδη γάλακτος (ποσοστιαία).



Με τη συγχρηματοδότηση
της Ευρωπαϊκής Ένωσης



Πρόγραμμα
Ανθρώπινο Δυναμικό και
Κοινωνική Συνοχή



- Τα ελάχιστα λιπαρά (υπολογισμένα σε ξηρή ουσία) και τη μέγιστη υγρασία.
- Ένδειξη σχετική με την αναγνώριση της παρτίδας
- Κάθε υποχρεωτική εκ της κείμενης νομοθεσίας σχετική με το είδος καταγραφή.
- Η διανομή του θα διενεργείται με κατάλληλα ψυκτικά μεταφορικά μέσα τα οποία θα διαθέτουν όργανα θερμομέτρησης και θα φέρουν τις σχετικές άδειες της Κτηνιατρικής Υπηρεσίας και του Ε.Φ.Ε.Τ..

Ενδείξεις πάνω στη δευτερογενή συσκευασία

Στην εξωτερική επιφάνεια της δευτερογενούς συσκευασίας να υπάρχει επισήμανση με τα παρακάτω τουλάχιστον στοιχεία:

- Η επωνυμία του αναδόχου.
- Η ονομασία πώλησης του τρόφιμου (στραγγιστό Γιαούρτι Αγελάδος).
- Ο αριθμός των συσκευασιών και το καθαρό περιεχόμενο αυτιών, εκφραζόμενο σε βάρος.
- Ο αριθμός της σύμβασής.

ΝΩΠΟ ΒΟΕΙΟ ΚΡΕΑΣ ΧΩΡΙΣ ΚΟΚΚΑΛΟ – ΠΡΟΣΥΣΚΕΥΑΣΜΕΝΟ

11.1. Εισαγωγή

«Κρέας», σύμφωνα με τον Καν. 853/2004, είναι τα εδώδιμα μέρη των απαριθμούμενων στον εν λόγω Κανονισμό κατηγοριών ζώων και εν προκειμένω των «κατοικίδιων σπληφόρων», συμπεριλαμβανομένου του αίματος.

11.2. Χαρακτηριστικά Προϊόντος

Γενικά Χαρακτηριστικά

Το βόειο κρέας θα πρέπει να προέρχεται από εγκεκριμένες εγκαταστάσεις και να φέρει σήμανση αναγνώρισης ωσειδούς σχήματος, σύμφωνα με την συντομογραφία και τις απαιτήσεις του Καν. 853/04.

Σε περίπτωση εισαγωγής από Τρίτη χώρα θα πρέπει να προέρχεται από εγκαταστάσεις που ανήκουν στον κατάλογο των εγκεκριμένων εγκαταστάσεων από Τρίτες χώρες, οι οποίες έχουν εγκριθεί για να εξάγουν τα προϊόντα τους στην ΕΕ.

Πρέπει να έχει παραχθεί σύμφωνα με τη νομοθεσία περί υγιεινής τροφίμων (Καν. 852/2004 & Καν.853/2004), όπως έχουν κατά περίπτωση τροποποιηθεί και ισχύουν:

- Να είναι κατηγορίας «Α» σύμφωνα με την κοινοτική κλίμακα ταξινόμησης (Κανονισμός (ΕΚ) 1234/2007,) με βάση την σωματική του διάπλαση να ταξινομείται στις διαβαθμίσεις των κατηγοριών E, U, R και με βάση το βαθμό πάχυνσης (ποσότητα λίπους) να ταξινομείται στις διαβαθμίσεις 1 και 2.
- Να προέρχεται από σφάγια ζώων που έχουν διατραφεί και αναπτυχθεί καλά και είναι ηλικίας από 12 έως 24 μηνών.



Με τη συγχρηματοδότηση
της Ευρωπαϊκής Ένωσης



Πρόγραμμα
Ανθρώπινο Δυναμικό και
Κοινωνική Συνοχή



ΟΡΓΑΝΙΣΜΟΣ
ΠΡΟΝΟΙΑΚΩΝ
ΕΠΙΔΟΜΑΤΩΝ &
ΚΟΙΝΩΝΙΚΗΣ
ΑΛΛΗΛΕΓΓΥΗΣ

- Να είναι νωπό, διατηρημένο σε θερμοκρασία ψύξης (όχι κατάψυξης) 7°C το ανώτερο σε όλα τα σημεία του κρέατος.
- Να είναι αποστεωμένο και να προέρχεται από τα εξής τμήματα του σφαγίου: «κιλότο», «στρογγυλό», «τρανς», «νουά» «κότσι». «σπάλα» ή «ελιά».
- Να μην έχει υποστεί οποιαδήποτε επεξεργασία που να αποσκοπεί στην εξασφάλιση της συντήρησής τους.
- Να προέρχεται από ζώα τα οποία έχουν υποβληθεί σε υγειονομική επιθεώρηση πριν τη σφαγή και κρίθηκαν κατάλληλα για σφαγή.
- Να έχει υποβληθεί σε υγειονομική επιθεώρηση (κρεοσκοπικό έλεγχο) μετά την σφαγή και να έχει κριθεί κατάλληλο για ανθρώπινη κατανάλωση.
- Να προέρχεται από τεμαχιστήριο που έχει κωδικό αριθμό κτηνιατρικής έγκρισης Α από την αρμόδια Υπηρεσία.
- Να έχει τελική ημερομηνία ανάλωσης το πολύ 10 ημέρες από την ημερομηνία παράδοσης του.

Μακροσκοπικά – Οργανοληπτικά Χαρακτηριστικά

- Το βόειο κρέας πρέπει να έχει χρώμα κόκκινο και οσμή χαρακτηριστική του είδους.
- Να είναι καθαρό και να μην αναδίδει δυσάρεστες οσμές.
- Να μην παρουσιάζει αλλοιώσεις αφυδάτωσης, σήψης, ευρωτίασης ή τάγγισης.
- Να είναι χωρίς κανένα ορατό ξένο σώμα, χωρίς αλλοιώσεις από κτυπήματα καθώς και ίχνη προηγούμενης κατάψυξης.

Δεν είναι αποδεκτή η ύπαρξη:

- Πρόσθετου λίπους, εκτός του ενδομυϊκού συνδεόμενου φυσικώς με το κρέας.
- Μικρών τεμαχίων κρέατος (TRIMMINGS) και αποξεσμάτων οστών.
- Να μην έχει υποστεί μεταβολή των οργανοληπτικών του χαρακτηριστικών, όπως επίσης και αλλοιώσεις που μπορεί να επιδράσουν στη συντήρησή του και να το καταστήσουν ακατάλληλο για ανθρώπινη κατανάλωση.

Φυσικοχημικά Χαρακτηριστικά

Το κρέας πρέπει να συμμορφώνεται με τις διατάξεις της Ενωσιακής Νομοθεσίας περί καταλοίπων κτηνιατρικών φαρμάκων και αντιμικροβιακών παραγόντων (Καν. 37/2010) καθώς και επιμολυντών (βαρέα μέταλλα, διοξίνες και παρόμοια με τις διοξίνες PCBs- Καν. 1881/2006).

Μικροβιολογικά Χαρακτηριστικά

Το κρέας πρέπει να συμμορφώνεται με τον Κανονισμό (ΕΚ) αριθ. 2073/2005 της Ευρωπαϊκής Ένωσης, περί μικροβιολογικών κριτηρίων για τα τρόφιμα, όπως έχει τροποποιηθεί και ισχύει.

11.3. Συσκευασία

Κάθε τεμάχιο, μετά από την επεξεργασία του (τεμαχισμός, αποστέωση) θα πρέπει να συσκευάζεται σε κενό αέρος (προσυσκευασία). Το καθαρό βάρος κάθε τεμαχίου βοείου κρέατος άνευ οστών θα πρέπει να είναι 1000g ± 10%.

Το υλικό της συσκευασίας πρέπει να είναι κατάλληλο για επαφή με τρόφιμα, σύμφωνα με τις διατάξεις της ενωσιακής (Κανονισμός (ΕΚ) 1935/2004) και εθνικής νομοθεσίας (ΚΤΠ) και



Με τη συγχρηματοδότηση
της Ευρωπαϊκής Ένωσης



Πρόγραμμα
Ανθρώπινο Δυναμικό και
Κοινωνική Συνοχή



ΟΡΓΑΝΙΣΜΟΣ
ΠΡΟΝΟΙΑΚΩΝ
ΕΠΙΔΟΜΑΤΩΝ &
ΚΟΙΝΩΝΙΚΗΣ
ΑΛΛΗΛΕΓΓΥΗΣ

σύμφωνα με τις διατάξεις του καν. (ΕΚ) 2023/2006 σχετικά με τις ορθές πρακτικές παραγωγής υλικών και αντικειμένων που προορίζονται να έλθουν σε επαφή με τρόφιμα. Επίσης, να πληρούν τους όρους υγιεινής σύμφωνα με τον ΚΤΠ, τις σχετικές οδηγίες της ΕΕ και τις οδηγίες του ΕΦΕΤ).

Η προσυσκευασία θα πρέπει να είναι ακέραια (χωρίς φθορές, σχισίματα ή ανοίγματα).

Οι προσυσκευασίες θα τοποθετούνται σε χαρτοκιβώτια ή τελάρα (δευτερογενής συσκευασία), κατάλληλου βάρους και αντοχής για παλετοποίηση.

11.4. Επισήμανση

Η παρουσίαση των υποχρεωτικών ενδείξεων στην επισήμανση του τροφίμου, πρέπει να είναι σύμφωνα με το άρθρο 13 του Κανονισμού (ΕΕ) 1169/2011.

Ενδείξεις πάνω στην προσυσκευασία

- Επί της συσκευασίας θα πρέπει να αναγράφονται στην Ελληνική γλώσσα, κατ' ελάχιστον, οι ακόλουθες πληροφορίες με ευανάγνωστους, εμφανείς και ανεξίτηλους χαρακτήρες:
- Το είδος «Βόειο» με προσθήκη ανάλογα του τμήματος του σφαγίου.
- Η κλίμακα ταξινόμησης του ζώου (Κατηγορία Α, Διάπλαση, Βαθμός πάχυνσης).
- Η ποσότητα του περιεχομένου σε κιλά/ή γραμμάρια (καθαρό βάρος).
- Το ονοματεπώνυμο ή η επωνυμία ή το εμπορικό σήμα και η διεύθυνση του συσκευαστή ή του υπεύθυνου.
- Η σήμανση καταλληλότητας και αναγνώρισης.
- Η χώρα καταγωγής.
- Η ημερομηνία ανάλωσης “Ανάλωση μέχρι (Ημέρα/ Μήνας/Ετος)”.
- Η ημερομηνία συσκευασίας.
- Ο τίτλος και ο αριθμός εγκρίσεως λειτουργίας του εργαστηρίου τεμαχισμού.
- Οδηγίες συντήρησης.
- Ένδειξη σχετική με την αναγνώριση της παρτίδας παραγωγής ή συσκευασίας.

Τονίζεται, ότι οποιαδήποτε άλλη πληροφορία αναγράφεται στην επισήμανση του τροφίμου, θα πρέπει να ακολουθεί τις απαιτήσεις της κείμενης ενωσιακής και εθνικής νομοθεσίας.

Ενδείξεις πάνω στη δευτερογενή συσκευασία

Στην εξωτερική επιφάνεια των χαρτοκιβωτίων θα πρέπει να υπάρχει επισήμανση με τα παρακάτω τουλάχιστον στοιχεία:

- Η επωνυμία του αναδόχου.
- Η ονομασία πώλησης του τροφίμου.
- Ο αριθμός των συσκευασιών που περιέχονται.

11.5. Διαδικασία συντήρησης και μεταφοράς

Το βόειο κρέας, να φυλάσσεται σε ψυκτικούς θαλάμους, ώστε να διασφαλίζεται θερμοκρασία 5°C το ανώτερο σε όλα τα σημεία του κρέατος. Οι ψυκτικοί θάλαμοι πρέπει να είναι



Με τη συγχρηματοδότηση
της Ευρωπαϊκής Ένωσης



Πρόγραμμα
Ανθρώπινο Δυναμικό και
Κοινωνική Συνοχή



ΟΡΓΑΝΙΣΜΟΣ
ΠΡΟΝΟΙΑΚΩΝ
ΕΠΙΔΟΜΑΤΩΝ &
ΚΟΙΝΩΝΙΚΗΣ
ΑΛΛΗΛΕΓΓΥΗΣ

εφοδιασμένοι με όργανα θερμομέτρησης, και η καταγραφή της θερμοκρασίας είτε θα γίνεται αυτόματα, είτε σε χειρόγραφα αρχεία διαθέσιμα στον έλεγχο.

Η διανομή πρέπει να γίνεται με κατάλληλα μέσα μεταφοράς υπό ψύξη σε ενδεδειγμένες συνθήκες θερμοκρασίας (όπως πρέπει να γίνεται) και υγιεινής. Τα μεταφορικά μέσα θα πρέπει να διαθέτουν επικαιροποιημένη σχετική άδεια που εκδίδεται από τις αρμόδιες Υπηρεσίες.

ΑΧΛΑΔΙΑ

13.1. Εισαγωγή

Τα αχλάδια χαρακτηρίζονται ως νωπά τρόφιμα φυτικής προέλευσης, όπως αυτά ορίζονται στο άρθρο 119 του Κώδικα Τροφίμων και Ποτών (ΚΤΠ).

Στη συνέχεια του παρόντος η αναφορά σε συγκεκριμένους Κανονισμούς της Ευρωπαϊκής Ένωσης και σε άλλες διατάξεις της ενωσιακής και εθνικής νομοθεσίας αφορά και τις εκάστοτε ισχύουσες τροποποιήσεις τους.

13.2. Χαρακτηριστικά του προϊόντος

Γενικά Χαρακτηριστικά

- Η ποιότητα, η υγιεινή και τα χαρακτηριστικά των αχλαδιών πρέπει να είναι σύμφωνα με τα προβλεπόμενα στην κείμενη εθνική και ενωσιακή νομοθεσία. (Καν. 543/2011, Καν. 852/2004 και άρθρο 119 του ΚΤΠ).
- Τα αχλάδια πρέπει να έχουν παραχθεί, τυποποιηθεί και συσκευαστεί σε νομίμως λειτουργούσες επιχειρήσεις σύμφωνα με την κείμενη ενωσιακή και εθνική νομοθεσία.
- Τα αχλάδια πρέπει να συμμορφώνονται με τις Ειδικές Προδιαγραφές Εμπορίας (Παράρτημα Ι, Μέρος Β) του Καν. 543/2011.
- Τα αχλάδια πρέπει να είναι Κατηγορίας Ι, σύμφωνα με τα προβλεπόμενα στις Ειδικές Προδιαγραφές Εμπορίας (Παράρτημα Ι, Μέρος Β) του Καν. 543/2011, πρόσφατης συλλογής (φρέσκα) και να ανταποκρίνονται στις ποιοτικές προδιαγραφές της κατηγορίας. Αποκλείεται πρόσμιξη αχλαδιών Κατηγορίας ΙΙ.
- Οι αυτοκόλλητες ετικέτες που τυχόν τοποθετούνται στο προϊόν πρέπει να είναι τέτοιες ώστε, όταν αφαιρούνται, να μην αφήνουν ορατά ίχνη κόλλας ούτε αλλοιώσεις στον φλοιό.

Μακροσκοπικά – Οργανοληπτικά Χαρακτηριστικά

Με την επιφύλαξη των επιτρεπομένων ορίων ανοχής (**Ειδικές Προδιαγραφές Εμπορίας**, Παράρτημα Ι, Μέρος Β του Καν. 543/2011) τα αχλάδια πρέπει να είναι:

- Ακέραια
- Υγιή – αποκλείονται τα προϊόντα που έχουν προσβληθεί από σήψη ή αλλοιώσεις που



Με τη συγχρηματοδότηση
της Ευρωπαϊκής Ένωσης



Πρόγραμμα
Ανθρώπινο Δυναμικό και
Κοινωνική Συνοχή



ΟΡΓΑΝΙΣΜΟΣ
ΠΡΟΝΟΙΑΚΩΝ
ΕΠΙΔΟΜΑΤΩΝ &
ΚΟΙΝΩΝΙΚΗΣ
ΑΛΛΗΛΕΓΓΥΗΣ

τα καθιστούν ακατάλληλα για κατανάλωση.

- Καθαρά, ουσιαστικά απαλλαγμένα από κάθε ορατή ξένη ύλη.
- Απαλλαγμένα από φθορές, οι οποίες προκαλούνται από επιβλαβείς οργανισμούς που προσβάλλουν τη σάρκα.
- Απαλλαγμένα από μη φυσιολογική εξωτερική υγρασία.
- Απαλλαγμένα από ξένη οσμή και / ή ξένη γεύση.
- Να εμφανίζουν τέτοια ανάπτυξη και να βρίσκονται σε τέτοια κατάσταση ώστε να αντέχουν τη μεταφορά και τον εν γένει χειρισμό, και να φθάνουν σε ικανοποιητική κατάσταση στον τόπο προορισμού.
- Δεν πρέπει να παρουσιάζουν έντονη παραμόρφωση και ξυλώδη σύσταση κατά θέσεις (λιθίαση).

Τα αχλάδια πρέπει να είναι επαρκώς ανεπτυγμένα και όχι υπερώριμα.

Φυσικοχημικά Χαρακτηριστικά

Η ανάπτυξη και το στάδιο ωρίμανσης των αχλαδιών πρέπει να επιτρέπουν τη συνέχιση της διαδικασίας ωρίμανσής τους, ώστε να φθάνουν στον κατάλληλο βαθμό ωρίμανσης σε συνάρτηση με τα χαρακτηριστικά της ποικιλίας. Ανεξαρτήτου ποικιλίας να έχουν επίπεδο σακχάρων κατά τη διαλογή κατ' ελάχιστον 14,5 βαθμούς Brix.

13.3. Χαρακτηριστικά Ασφάλειας Προϊόντος

- Τα αχλάδια πρέπει να συμμορφώνονται με τις διατάξεις της Ενωσιακής Νομοθεσίας περί επιμολυντών (Καν.1881/2006) και περί καταλοίπων φυτοφαρμάκων (Καν.396/2005).
- Τα αχλάδια πρέπει να είναι απαλλαγμένα από επιβλαβείς οργανισμούς.
- Τα αχλάδια δεν πρέπει να είναι προσβεβλημένα από παράσιτα σε σημαντικό βαθμό ή να παρουσιάζουν αλλοίωση της σύστασής τους.

13.4. Συσκευασία

- Τα αχλάδια θα είναι συσκευασμένα σε πλαστικά ανακυκλώσιμα κουπάκια ή σε πλαστικούς περιέκτες. Κάθε προσυσκευασία θα είναι 1000g ± 10%.
- Το υλικό της συσκευασίας πρέπει να είναι κατάλληλο για επαφή με τρόφιμα, σύμφωνα με τις διατάξεις της ενωσιακής (Καν. 1935/2004) και εθνικής νομοθεσίας (ΚΤΠ). Επίσης, να πληρούν τους όρους υγιεινής σύμφωνα με τον ΚΤΠ, τις σχετικές οδηγίες της ΕΕ και τις οδηγίες του ΕΦΕΤ.
- Η προσυσκευασία πρέπει να είναι ακέραια (χωρίς φθορές, σχισίματα ή ανοίγματα).
- Οι προσυσκευασίες θα παραδίδονται σε χαρτοκιβώτια (δευτερογενής συσκευασία) κατάλληλου βάρους και αντοχής, που θα μπορούν να παλετοποιούνται.



Με τη συγχρηματοδότηση
της Ευρωπαϊκής Ένωσης



Πρόγραμμα
Ανθρώπινο Δυναμικό και
Κοινωνική Συνοχή



ΟΡΓΑΝΙΣΜΟΣ
ΠΡΟΝΟΙΑΚΩΝ
ΕΠΙΔΟΜΑΤΩΝ &
ΚΟΙΝΩΝΙΚΗΣ
ΑΛΛΗΛΕΓΓΥΗΣ

13.5. Επισημάνσεις

Στην επισήμανση των προϊόντων θα περιέχονται οι υποχρεωτικές πληροφορίες που απαιτείται να παρέχονται στον καταναλωτή βάσει των διατάξεων της ενωσιακής (Καν. 1169/2011 και Καν.543/2011) και εθνικής νομοθεσίας (ΚΤΠ).

Ενδείξεις πάνω στην προσυσκευασία

Επί της συσκευασίας σε κατάλληλη σταθερά στερεωμένη ετικέτα πρέπει, κατ' ελάχιστον, να αναγράφονται στην Ελληνική γλώσσα τα παρακάτω:

- Η ονομασία πώλησης του τροφίμου «Αχλάδια» και η ποικιλία.
- Η κατηγορία.
- Ο τόπος παραγωγής ή προέλευση του προϊόντος.
- Η καθαρή ποσότητα του τροφίμου εκφρασμένη σε κιλά ή γραμμάρια.
- Τυχόν ιδιαίτερες συνθήκες αποθήκευσης και/ή συνθήκες χρήσης.
- Το ονοματεπώνυμο ή η επωνυμία ή το εμπορικό σήμα και η διεύθυνση του συσκευαστή ή του υπευθύνου επιχείρησης τροφίμου.

Ενδείξεις πάνω στη δευτερογενή συσκευασία

Στην εξωτερική επιφάνεια της δευτερογενούς συσκευασίας να υπάρχει επισήμανση με τα παρακάτω τουλάχιστον στοιχεία:

- Η επωνυμία του αναδόχου.
- Η ονομασία πώλησης του τροφίμου (είδος και κατηγορία).
- Ο αριθμός συσκευασιών και το καθαρό περιεχόμενο αυτών, εκφραζόμενο σε βάρος.
- Ο αριθμός της σύμβασης

13.6. Συνθήκες συντήρησης και μεταφοράς

Οι συσκευασίες με τα αχλάδια πρέπει να διατηρούνται σε καθαρό και απαλλαγμένο από οσμές περιβάλλον στους 1°C έως 5°C. Οι ίδιες συνθήκες πρέπει να διατηρούνται και κατά τη μεταφορά.

ΜΗΛΑ

15.1. Εισαγωγή

Τα μήλα χαρακτηρίζονται ως νωπά τρόφιμα φυτικής προέλευσης, όπως αυτά ορίζονται στο άρθρο 119 του Κώδικα Τροφίμων και Ποτών (ΚΤΠ).

Στη συνέχεια του παρόντος θα αναφέρονται ως «προϊόντα». Επιπλέον, η αναφορά σε συγκεκριμένους Κανονισμούς της Ευρωπαϊκής Ένωσης και σε άλλες διατάξεις της ενωσιακής και εθνικής νομοθεσίας αφορά και τις εκάστοτε ισχύουσες τροποποιήσεις τους.



Με τη συγχρηματοδότηση
της Ευρωπαϊκής Ένωσης



Πρόγραμμα
Ανθρώπινο Δυναμικό και
Κοινωνική Συνοχή



15.2. Χαρακτηριστικά Προϊόντος

Γενικά Χαρακτηριστικά

- Η ποιότητα, η υγιεινή και τα χαρακτηριστικά των προϊόντων πρέπει να είναι σύμφωνα με τα προβλεπόμενα στην κείμενη εθνική και ενωσιακή νομοθεσία. (Καν. 543/2011, Καν. 852/2004 και άρθρο 119 του ΚΤΠ).
- Τα προϊόντα πρέπει να έχουν παραχθεί, τυποποιηθεί και συσκευαστεί σε νομίμως λειτουργούσες επιχειρήσεις, σύμφωνα με την κείμενη ενωσιακή και εθνική νομοθεσία.
- Τα προϊόντα πρέπει να συμμορφώνονται με τις Ειδικές Προδιαγραφές Εμπορίας (Παράρτημα Ι, Μέρος Β) του Καν. 543/2011.
- Τα προϊόντα πρέπει να είναι Κατηγορίας Ι, σύμφωνα με τα προβλεπόμενα στις Ειδικές Προδιαγραφές Εμπορίας (Παράρτημα Ι, Μέρος Β) του Καν. 543/2011.
- Οι αυτοκόλλητες ετικέτες που τυχόν τοποθετούνται στα προϊόντα πρέπει να είναι τέτοιες ώστε, όταν αφαιρούνται, να μην αφήνουν ορατά ίχνη κόλλας ούτε αλλοιώσεις στον φλοιό.

Μακροσκοπικά – Οργανοληπτικά Χαρακτηριστικά

Με την επιφύλαξη των επιτρεπομένων ορίων ανοχής κατά περίπτωση (**Ειδικές Προδιαγραφές Εμπορίας**), Παράρτημα Ι, Μέρος Β του Καν. 543/2011, τα προϊόντα πρέπει να είναι:

- Ακέραια
- Υγιή – αποκλείονται τα προϊόντα που έχουν προσβληθεί από σήψη ή αλλοιώσεις που τα καθιστούν ακατάλληλα για κατανάλωση.
- Καθαρά, ουσιαστικά απαλλαγμένα από κάθε ορατή ξένη ύλη.
- Απαλλαγμένα από μη φυσιολογική εξωτερική υγρασία.
- Απαλλαγμένα από ξένη οσμή και / ή ξένη γεύση.
- Να εμφανίζουν τέτοια ανάπτυξη και να βρίσκονται σε τέτοια κατάσταση ώστε να αντέχουν τη μεταφορά και τον εν γένει χειρισμό, και να φθάνουν σε ικανοποιητική κατάσταση στον τόπο προορισμού.
- Να είναι απαλλαγμένα από σοβαρή υάλωση, με εξαίρεση την ποικιλία Fuji και τις μεταλλάξεις της.
- Η ανάπτυξη και το στάδιο ωρίμανσης των μήλων πρέπει να επιτρέπουν τη συνέχιση της διαδικασίας ωρίμανσής τους, ώστε να φθάνουν στον κατάλληλο βαθμό ωρίμανσης σε συνάρτηση με τα χαρακτηριστικά της ποικιλίας.

Φυσικοχημικά Χαρακτηριστικά

- Τα μήλα ανεξαρτήτου ποικιλίας πρέπει να έχουν επίπεδο σακχάρων κατ' ελάχιστον 13 βαθμούς Brix.



Με τη συγχρηματοδότηση
της Ευρωπαϊκής Ένωσης



Πρόγραμμα
Ανθρώπινο Δυναμικό και
Κοινωνική Συνοχή



15.3. Χαρακτηριστικά Ασφάλειας Προϊόντος

- Τα προϊόντα πρέπει να συμμορφώνονται με τις διατάξεις της Ενωσιακής Νομοθεσίας περί επιμολυντών (Καν.1881/2006) και περί καταλοίπων φυτοφαρμάκων (Καν.396/2005).
- Τα προϊόντα πρέπει να είναι απαλλαγμένα από επιβλαβείς οργανισμούς.
- Τα προϊόντα δεν πρέπει να είναι προσβεβλημένα από παράσιτα σε σημαντικό βαθμό ή να παρουσιάζουν αλλοίωση της σύστασής τους.

15.4. Συσκευασία

- Τα μήλα θα είναι συσκευασμένα σε πλαστική σακούλα (προσυσκευασία). Κάθε προσυσκευασία θα είναι 2000g ± 10%.
- Το υλικό των προσυσκευασιών (πλαστική σακούλα ή διχτάκι) πρέπει να είναι κατάλληλο για επαφή με τρόφιμα, σύμφωνα με τις διατάξεις της ενωσιακής (Καν. 1935/2004) και εθνικής νομοθεσίας (ΚΤΠ). Επίσης, να πληρούν τους όρους υγιεινής σύμφωνα με τον ΚΤΠ, τις σχετικές οδηγίες της ΕΕ και τις οδηγίες του ΕΦΕΤ.
- Οι προσυσκευασίες των προϊόντων πρέπει να είναι ακέραιες (χωρίς φθορές, σχισίματα ή ανοίγματα).
- Οι προσυσκευασίες των προϊόντων θα παραδίδονται σε χαρτοκιβώτια ή τελάρα κατάλληλου βάρους και αντοχής (δευτερογενής συσκευασία), που θα μπορούν να παλετοποιούνται.

15.5. Επισημάνσεις

Στην επισήμανση των προϊόντων θα περιέχονται οι υποχρεωτικές πληροφορίες που απαιτείται να παρέχονται στον καταναλωτή βάσει των διατάξεων της ενωσιακής (Καν. 1169/2011 και Καν.543/2011) και εθνικής νομοθεσίας (ΚΤΠ).

Ενδείξεις πάνω στην προσυσκευασία

Επί της πλαστικής σακούλας με τα μήλα και σε κατάλληλη ετικέτα σταθερά στερεωμένη πρέπει, κατ' ελάχιστον, να αναγράφονται στην Ελληνική γλώσσα τα παρακάτω:

- Η ονομασία πώλησης του τροφίμου και η ποικιλία.
- Η κατηγορία.
- Ο τόπος παραγωγής ή προέλευσης του προϊόντος.
- Η καθαρή ποσότητα του τροφίμου εκφρασμένη σε κιλά ή γραμμάρια.
- Τυχόν ιδιαίτερες συνθήκες αποθήκευσης και/ή συνθήκες χρήσης.
- Το ονοματεπώνυμο ή η επωνυμία ή το εμπορικό σήμα και η διεύθυνση του συσκευαστή ή του υπευθύνου επιχείρησης τροφίμου.

Ενδείξεις πάνω στη δευτερογενή συσκευασία

Στην εξωτερική επιφάνεια των χαρτοκιβωτίων πρέπει να υπάρχουν οι παρακάτω ενδείξεις:

- Η επωνυμία του αναδόχου.
- Η ονομασία πώλησης του τροφίμου (είδος και κατηγορία).



Με τη συγχρηματοδότηση
της Ευρωπαϊκής Ένωσης



Πρόγραμμα
Ανθρώπινο Δυναμικό και
Κοινωνική Συνοχή



ΟΡΓΑΝΙΣΜΟΣ
ΠΡΟΝΟΙΑΚΩΝ
ΕΠΙΔΟΜΑΤΩΝ &
ΚΟΙΝΩΝΙΚΗΣ
ΑΛΛΗΛΕΓΓΥΗΣ

- Ο αριθμός συσκευασιών - τεμαχίων και το καθαρό περιεχόμενο αυτών, εκφραζόμενο σε βάρος.
- Ο αριθμός της σύμβασης.

15.6. Συνθήκες συντήρησης και μεταφοράς

Οι συσκευασίες με τα προϊόντα πρέπει να διατηρούνται σε καθαρό, δροσερό και ξηρό περιβάλλον. Οι ίδιες συνθήκες πρέπει να διατηρούνται και κατά τη μεταφορά.

ΛΕΜΟΝΙΑ

23.1. Εισαγωγή

Τα λεμόνια χαρακτηρίζονται ως νωπά τρόφιμα φυτικής προέλευσης, όπως αυτά ορίζονται στο άρθρο 119 του Κώδικα Τροφίμων και Ποτών (ΚΤΠ).

Στη συνέχεια του παρόντος η αναφορά σε συγκεκριμένους Κανονισμούς της Ευρωπαϊκής Ένωσης και σε άλλες διατάξεις της ενωσιακής και εθνικής νομοθεσίας αφορά και τις εκάστοτε ισχύουσες τροποποιήσεις τους.

23.2. Χαρακτηριστικά προϊόντος

Γενικά Χαρακτηριστικά

- Η ποιότητα, η υγιεινή και τα χαρακτηριστικά των λεμονιών πρέπει να είναι σύμφωνα με τα προβλεπόμενα στην κείμενη εθνική και ενωσιακή νομοθεσία. (Καν. 543/2011, Καν. 852/2004 και άρθρο 119 του ΚΤΠ).
- Τα λεμόνια πρέπει να έχουν παραχθεί, τυποποιηθεί και συσκευαστεί σε νομίμως λειτουργούσες επιχειρήσεις, σύμφωνα με την κείμενη ενωσιακή και εθνική νομοθεσία.
- Τα λεμόνια πρέπει να συμμορφώνονται με τις Ειδικές Προδιαγραφές Εμπορίας (Παράρτημα Ι, Μέρος Β) του Καν. 543/2011.
- Οι αυτοκόλλητες ετικέτες που τυχόν τοποθετούνται στο προϊόν πρέπει να είναι τέτοιες ώστε, όταν αφαιρούνται, να μην αφήνουν ορατά ίχνη κόλλας ούτε αλλοιώσεις στον φλοιό.

Μακροσκοπικά – Οργανοληπτικά Χαρακτηριστικά

Με την επιφύλαξη των επιτρεπομένων ορίων ανοχής (**Ειδικές Προδιαγραφές Εμπορίας**, Παράρτημα Ι, Μέρος Β του Καν. 543/2011), το προϊόν πρέπει να είναι:

- Ακέραιο
- Απαλλαγμένο από μώλωπες και/ή εκτεταμένους τραυματισμούς που έχουν επουλωθεί.
- Υγιές – αποκλείεται το προϊόν που έχει προσβληθεί από σήψη ή αλλοιώσεις που τα



Με τη συγχρηματοδότηση
της Ευρωπαϊκής Ένωσης



Πρόγραμμα
Ανθρώπινο Δυναμικό και
Κοινωνική Συνοχή



- καθιστά ακατάλληλο για κατανάλωση.
- Καθαρό, ουσιαστικά απαλλαγμένο από κάθε ορατή ξένη ύλη.
- Απαλλαγμένο από φθορές, οι οποίες προκαλούνται από επιβλαβείς οργανισμούς.
- Απαλλαγμένο από σημάδια ξήρανσης και αφυδάτωσης.
- Απαλλαγμένο από φθορές που προκαλούνται από χαμηλές θερμοκρασίες ή παγετό.
- Απαλλαγμένο από μη φυσιολογική εξωτερική υγρασία.
- Απαλλαγμένο από ξένη οσμή και / ή ξένη γεύση.
- Να εμφανίζει τέτοια ανάπτυξη και να βρίσκεται σε τέτοια κατάσταση ώστε να αντέχει τη μεταφορά και τον εν γένει χειρισμό, και να φθάνουν σε ικανοποιητική κατάσταση στον τόπο προορισμού.
- Το προϊόν πρέπει να έχει σχήμα ωσειδές με τις άκρες τους μυτερές, να είναι ώριμο, χυμώδες, με έντονο κίτρινο χρώμα και οι καρποί να έχουν φτάσει σε κανονική ανάπτυξη και κατάσταση ωριμότητας.
- Το ελάχιστο μέγεθος διαμέτρου της ισημερινής τομής να είναι 45 mm και το μέγιστο 67mm.

Φυσικοχημικά Χαρακτηριστικά

- Τα λεμόνια πρέπει να έχουν ελάχιστη περιεκτικότητα σε χυμό 20%.

Χαρακτηριστικά Ασφάλειας Προϊόντος

- Τα λεμόνια πρέπει να συμμορφώνονται με τις διατάξεις της Ενωσιακής Νομοθεσίας περί επιμολυντών (Καν.1881/2006) και περί καταλοίπων φυτοφαρμάκων (Καν.396/2005).
- Τα λεμόνια πρέπει να είναι απαλλαγμένα από επιβλαβείς οργανισμούς.
- Τα λεμόνια δεν πρέπει να είναι προσβεβλημένα από παράσιτα σε σημαντικό βαθμό ή να παρουσιάζουν αλλοίωση της σύστασής τους.

23.3. Συσκευασία

- Τα λεμόνια θα είναι συσκευασμένα σε κλειστό διχτάκι (προσυσκευασία) και κάθε προσυσκευασία θα έχει συνολικό βάρος περίπου 1000g ±10%.
- Το υλικό της προσυσκευασίας πρέπει να είναι κατάλληλο για επαφή με τρόφιμα, σύμφωνα με τις διατάξεις της ενωσιακής (Καν. 1935/2004) και εθνικής νομοθεσίας (ΚΤΠ). Επίσης, να πληροί τους όρους υγιεινής σύμφωνα με τον ΚΤΠ, τις σχετικές οδηγίες της ΕΕ και τις οδηγίες του ΕΦΕΤ.
- Οι προσυσκευασίες πρέπει να είναι ακέραιες (χωρίς σχισίματα).
- Οι προσυσκευασίες θα παραδίδονται σε χαρτοκιβώτια (δευτερογενής συσκευασία) κατάλληλου βάρους και αντοχής, που θα μπορούν να παλετοποιηθούν.

23.4. Επισημάνσεις

Στην επισήμανση των προϊόντων θα περιέχονται οι υποχρεωτικές πληροφορίες που απαιτείται να παρέχονται στον καταναλωτή βάσει των διατάξεων της ενωσιακής (Καν. 1169/2011 και



Με τη συγχρηματοδότηση
της Ευρωπαϊκής Ένωσης



Πρόγραμμα
Ανθρώπινο Δυναμικό και
Κοινωνική Συνοχή



ΟΡΓΑΝΙΣΜΟΣ
ΠΡΟΝΟΙΑΚΩΝ
ΕΠΙΔΟΜΑΤΩΝ &
ΚΟΙΝΩΝΙΚΗΣ
ΑΛΛΗΛΕΓΓΥΗΣ

Καν.543/2011) και εθνικής νομοθεσίας (ΚΤΠ).

Ενδείξεις πάνω στην προσυσκευασία

Σε κατάλληλη ετικέτα, σταθερά στερεωμένη στο διχτάκι με το προϊόν πρέπει, κατ' ελάχιστον, να αναγράφονται στην Ελληνική γλώσσα τα παρακάτω:

- Η ονομασία πώλησης του τροφίμου.
- Ο τόπος παραγωγής ή προέλευση του προϊόντος.
- Η καθαρή ποσότητα του προϊόντος εκφρασμένη σε κιλά ή γραμμάρια.
- Τυχόν ιδιαίτερες συνθήκες αποθήκευσης και/ή συνθήκες χρήσης.
- Το ονοματεπώνυμο ή η επωνυμία ή το εμπορικό σήμα και η διεύθυνση του συσκευαστή ή του υπευθύνου επιχείρησης τροφίμου.

Ενδείξεις πάνω στη δευτερογενή συσκευασία

Στην εξωτερική επιφάνεια της δευτερογενούς συσκευασίας πρέπει να υπάρχουν οι παρακάτω ενδείξεις:

- Η επωνυμία του αναδόχου.
- Η ονομασία πώλησης του τροφίμου.
- Ο αριθμός συσκευασιών και το καθαρό περιεχόμενο αυτών, εκφραζόμενο σε βάρος.

23.5. Συνθήκες συντήρησης και μεταφοράς

Οι συσκευασίες με τα λεμόνια πρέπει να διατηρούνται σε καθαρό, δροσερό και ξηρό περιβάλλον.

Οι ίδιες συνθήκες πρέπει να διατηρούνται και κατά τη μεταφορά.

ΠΑΤΑΤΕΣ

26.1. Εισαγωγή

Η προδιαγραφή αυτή αποσκοπεί στον καθορισμό των απαιτήσεων για την προμήθεια του είδους «πατάτες» για τις ανάγκες του φορέα σύμφωνα με την διακήρυξη για τις ανάγκες του Επιχειρησιακού Προγράμματος Επισιτιστικής και Βασικής Υλικής Συνδρομής για το Ταμείο Ευρωπαϊκής Βοήθειας προς τους Απόρους.

Η ονομασία «πατάτες» αποδίδεται στο είδος «Στρύχνων το κονδυλόρριζον» (*Solanumtuberosum*) και ανήκει στην κατηγορία των νωπών τροφίμων φυτικής προέλευσης όπως αυτά ορίζονται στο άρθρο 119 του ΚΤΠ.

Στη συνέχεια του παρόντος η αναφορά σε συγκεκριμένους Κανονισμούς της Ευρωπαϊκής Ένωσης και σε άλλες διατάξεις της ενωσιακής και εθνικής νομοθεσίας αφορά και τις εκάστοτε ισχύουσες τροποποιήσεις τους.



Με τη συγχρηματοδότηση
της Ευρωπαϊκής Ένωσης



Πρόγραμμα
Ανθρώπινο Δυναμικό και
Κοινωνική Συνοχή



ΟΡΓΑΝΙΣΜΟΣ
ΠΡΟΝΟΙΑΚΩΝ
ΕΠΙΔΟΜΑΤΩΝ &
ΚΟΙΝΩΝΙΚΗΣ
ΑΛΛΗΛΕΓΓΥΗΣ

26.2. Χαρακτηριστικά προϊόντος

Γενικά Χαρακτηριστικά

- Η ποιότητα, η υγιεινή και τα χαρακτηριστικά των πατάτων πρέπει να είναι σύμφωνα με τα προβλεπόμενα στην κείμενη εθνική και ενωσιακή νομοθεσία. (Καν. 543/2011, Καν. 852/2004 και άρθρο 119 του ΚΤΠ).
- Οι πατάτες πρέπει να έχουν παραχθεί, τυποποιηθεί και συσκευαστεί σε νομίμως λειτουργούσες επιχειρήσεις, σύμφωνα με την κείμενη ενωσιακή και εθνική νομοθεσία.
- Οι πατάτες πρέπει να συμμορφώνονται με τις Γενικές Προδιαγραφές Εμπορίας (Παράρτημα Ι, Μέρος Α) του Καν.543/2011.
- Οι πατάτες ανεξάρτητα από την ποικιλία πρέπει να είναι Α ποιότητας και πρόσφατης εσοδείας.

Μακροσκοπικά – Οργανοληπτικά Χαρακτηριστικά

Με την επιφύλαξη των επιτρεπομένων ορίων ανοχής (Γενικές Προδιαγραφές Εμπορίας, Παράρτημα Ι, Μέρος Α του Καν. 543/2011), το προϊόν πρέπει να είναι:

- Ακέραιο
- Υγιές – αποκλείεται το προϊόν που έχει πράσινη απόχρωση και έχει προσβληθεί από σήψη ή αλλοιώσεις που το καθιστούν ακατάλληλο για κατανάλωση.
- Καθαρό και ουσιαστικά απαλλαγμένο από κάθε ορατή ξένη ύλη.
- Ουσιαστικά απαλλαγμένο από φθορές, οι οποίες προκαλούνται από επιβλαβείς οργανισμούς που προσβάλλουν τη σάρκα.
- Απαλλαγμένο από μη φυσιολογική εξωτερική υγρασία.
- Απαλλαγμένο από ξένη οσμή και/ή ξένη γέυση.
- Να εμφανίζει τέτοια ανάπτυξη και να βρίσκεται σε τέτοια κατάσταση ώστε να αντέχει τη μεταφορά και τον εν γένει χειρισμό, και να φθάνει σε ικανοποιητική κατάσταση στον τόπο προορισμού.
- Οι πατάτες πρέπει να είναι λευκόσαρκες ή κιτρινόσαρκες, στρογγυλές ή επιμήκεις, μετρίου μεγέθους ή μεγάλου, χωρίς ελαττώματα.
- Οι πατάτες πρέπει να έχουν λεία επιδερμίδα, χωρίς συρρικνώσεις και η σάρκα τους να είναι συνεκτική.
- Οι οφθαλμοί δεν πρέπει να παρουσιάζουν ανάπτυξη φύτρου.
- Οι πατάτες δεν πρέπει να έχουν, κακώσεις, εγκοπές, εκδορές και εγκαύματα.

26.3. Χαρακτηριστικά Ασφάλειας Προϊόντος

Οι πατάτες πρέπει να συμμορφώνονται με τις διατάξεις της Ενωσιακής Νομοθεσίας περί επιμολυντών (Καν.1881/2006) και περί καταλοίπων φυτοφαρμάκων (Καν.396/2005).

- Οι πατάτες πρέπει να είναι απαλλαγμένες από επιβλαβείς οργανισμούς.



Με τη συγχρηματοδότηση
της Ευρωπαϊκής Ένωσης



Πρόγραμμα
Ανθρώπινο Δυναμικό και
Κοινωνική Συνοχή



ΟΡΓΑΝΙΣΜΟΣ
ΠΡΟΝΟΙΑΚΩΝ
ΕΠΙΔΟΜΑΤΩΝ &
ΚΟΙΝΩΝΙΚΗΣ
ΑΛΛΗΛΕΓΓΥΗΣ

- Οι πατάτες δεν πρέπει να είναι προσβεβλημένες από παράσιτα σε σημαντικό βαθμό ή να παρουσιάζουν αλλοίωση της σύστασής τους.

26.4. Συσκευασία

- Οι πατάτες θα είναι συσκευασμένες σε κλειστό διχτάκι (προσυσκευασία). Κάθε προσυσκευασία θα έχει συνολικό βάρος 2000g ± 10%.
- Το υλικό της συσκευασίας πρέπει να είναι κατάλληλο για επαφή με τρόφιμα, σύμφωνα με τις διατάξεις της ενωσιακής (Καν. 1935/2004) και εθνικής νομοθεσίας (ΚΤΠ). Επίσης, να πληρούν τους όρους υγιεινής σύμφωνα με τον ΚΤΠ, τις σχετικές οδηγίες της ΕΕ και τις οδηγίες του ΕΦΕΤ.
- Η προσυσκευασία πρέπει να είναι ακέραια (χωρίς φθορές, σχισίματα ή ανοίγματα).
- Οι προσυσκευασίες με τις πατάτες θα παραδίδονται σε κατάλληλες παλέτες τύπου «καρπουζοπαλέτες» (δευτερογενής συσκευασία).

26.5. Επισημάνσεις

Στην επισήμανση των προϊόντων θα περιέχονται οι υποχρεωτικές πληροφορίες που απαιτείται να παρέχονται στον καταναλωτή βάσει των διατάξεων της ενωσιακής (Καν. 1169/2011 και Καν.543/2011) και εθνικής νομοθεσίας (ΚΤΠ).

Ενδείξεις πάνω στην προσυσκευασία

Σε κατάλληλη ετικέτα, σταθερά στερεωμένη στο διχτάκι πρέπει, κατ' ελάχιστον, να αναγράφονται στην Ελληνική γλώσσα:

- Η ονομασία πώλησης του τροφίμου.
- Ο τόπος παραγωγής ή προέλευση του προϊόντος.
- Η καθαρή ποσότητα του τροφίμου εκφρασμένη σε κιλά ή γραμμάρια.
- Τυχόν ιδιαίτερες συνθήκες αποθήκευσης και/ή συνθήκες χρήσης.

Ενδείξεις πάνω στη δευτερογενή συσκευασία

Στην εξωτερική επιφάνεια της δευτερογενούς συσκευασίας πρέπει να υπάρχουν οι παρακάτω ενδείξεις:

- Η επωνυμία του αναδόχου.
- Η ονομασία πώλησης του τροφίμου.
- Ο αριθμός συσκευασιών και το καθαρό περιεχόμενο αυτών, εκφραζόμενο σε βάρος.

26.6. Συνθήκες συντήρησης και μεταφοράς

- Οι συσκευασίες με τις πατάτες πρέπει να διατηρούνται σε καθαρό, δροσερό, σκιερό και ξηρό περιβάλλον. Οι ίδιες συνθήκες πρέπει να διατηρούνται και κατά τη μεταφορά.



Με τη συγχρηματοδότηση
της Ευρωπαϊκής Ένωσης



Πρόγραμμα
Ανθρώπινο Δυναμικό και
Κοινωνική Συνοχή



- Να φέρει ημερομηνία ελάχιστης διατηρησιμότητας τουλάχιστον 20 ημέρες από την ημερομηνία παράδοσης.

ΚΕΦΤΕΔΑΚΙΑ ΜΕ ΣΑΛΤΣΑ ΚΑΙ ΠΟΥΡΕ (ΠΡΟΠΑΡΑΣΚΕΥΑΣΜΕΝΟ ΓΕΥΜΑ)

Το έτοιμο προπαρασκευασμένο γεύμα «κεφτεδάκια με σάλτσα και πουρέ» θα πρέπει να προέρχεται από εγκεκριμένες εγκαταστάσεις παραγωγής και να φέρει την κατά την κείμενη νομοθεσία σήμανση αναγνώρισης.

Το έτοιμο προπαρασκευασμένο γεύμα «κεφτεδάκια με σάλτσα και πουρέ» θα πρέπει:

- Να έχει παραχθεί σύμφωνα με τη νομοθεσία περί υγιεινής τροφίμων, όπως κατά περίπτωση έχει τροποποιηθεί και ισχύει.
- Να είναι έτοιμο προς κατανάλωση μετά από αναθέρμανση.
- Να περιέχει >35% κιμά και >35% πουρέ.
- Να μη φέρει γενετικά τροποποιημένα συστατικά.
- Να μην εκπέμπει δυσάρεστες οσμές και να μην εμφανίζει ενδείξεις αλλοίωσης.
- Να έχει ελαφριά γεύση, χαρακτηριστική του προϊόντος
- Να είναι απαλλαγμένο από ξένες οσμές.
- Να φέρει ημερομηνία ελάχιστης διατηρησιμότητας τουλάχιστον 15 ημέρες από την ημερομηνία παράδοσης.
- Να μην περιέχει συντηρητικά και χημικά πρόσθετα (Ε.Κ. 1881/2006).

ΣΥΣΚΕΥΑΣΙΑ: Να είναι συσκευασμένο σε περιέκτη από CPET με φιλμ από CPET και το βάρος του να κυμαίνεται στα 300g ±10%.

ΣΗΜΑΝΣΗ: Επί της συσκευασίας θα πρέπει να αναφέρονται:

- Το είδος.
- Η ημερομηνία συσκευασίας και ανάλωσης.
- Η ποσότητα της συσκευασίας.
- Τα στοιχεία του παραγωγού του τελικού προς κατανάλωση είδους.
- Τα συστατικά του.
- Τα αλλεργιογόνα συστατικά.
- Κάθε υποχρεωτική εκ της κείμενης νομοθεσίας σχετική με το είδος καταγραφή.
- Η διανομή της θα διενεργείται με κατάλληλα ψυκτικά μεταφορικά μέσα τα οποία θα διαθέτουν όργανα θερμομέτρησης και θα φέρουν τις σχετικές άδειες της Κτηνιατρικής Υπηρεσίας και του Ε.Φ.Ε.Τ..

ΑΛΕΥΡΙ ΓΕΝΙΚΗΣ ΧΡΗΣΗΣ



Με τη συγχρηματοδότηση
της Ευρωπαϊκής Ένωσης



Πρόγραμμα
Ανθρώπινο Δυναμικό και
Κοινωνική Συνοχή



38.1. Εισαγωγή

Η προδιαγραφή αυτή αποσκοπεί στον καθορισμό των απαιτήσεων για την προμήθεια του είδους «αλεύρι σίτου για όλες τις χρήσεις» για τις ανάγκες του Επιχειρησιακού Προγράμματος Επισιτιστικής και Βασικής Υλικής Συνδρομής για το Ταμείο Ευρωπαϊκής Βοήθειας προς τους Απόρους.

Ως «άλευρο σίτου» ή απλώς «άλευρο» νοείται αποκλειστικά και μόνο το προϊόν της άλεσης υγιούς σίτου βιομηχανικά καθαρισμένου από κάθε ανόργανη ή οργανική ουσία. (ΚΤΠ άρθρο 104).

Στη συνέχεια του παρόντος και για λόγους συντόμευσης το αλεύρι σίτου για όλες τις χρήσεις θα αναφέρεται ως «προϊόν». Επιπλέον, η αναφορά σε συγκεκριμένους Κανονισμούς της Ευρωπαϊκής Ένωσης και σε άλλες διατάξεις της ενωσιακής και εθνικής νομοθεσίας αφορά και τις εκάστοτε ισχύουσες τροποποιήσεις τους.

38.2. Χαρακτηριστικά προϊόντος

Γενικά Χαρακτηριστικά

- Η ποιότητα και τα χαρακτηριστικά του προϊόντος θα πρέπει να είναι σύμφωνα με τα προβλεπόμενα στις διατάξεις της κείμενης ενωσιακής και εθνικής νομοθεσίας (ΚΤΠ).
- Το προϊόν πρέπει να έχει παραχθεί και συσκευαστεί σε νομίμως λειτουργούσες επιχειρήσεις, σύμφωνα με την κείμενη ενωσιακή και εθνική νομοθεσία.
- Το προϊόν να μην προέρχεται από γενετικά τροποποιημένο σίτο.
- Το προϊόν θα πρέπει να έχει ημερομηνία ελάχιστης διατηρησιμότητας τουλάχιστον 4 μηνών από την ημερομηνία παραλαβής του.

Μακροσκοπικά - Οργανοληπτικά Χαρακτηριστικά

- Οι μακροσκοπικοί και οργανοληπτικοί χαρακτήρες του προϊόντος πρέπει να είναι άμεμπτοι και χαρακτηριστικοί του είδους και να μην παρέχουν ενδείξεις χρησιμοποίησης μειονεκτικών πρώτων υλών ή ατελούς επεξεργασίας αυτών.
- Το προϊόν πρέπει να είναι αμιγές, καθαρό, απαλλαγμένο από ξένες ζωικές ή φυτικές ή ανόργανες προσμίξεις.
- Δεν θα πρέπει να παρουσιάζει καμία αλλοίωση που οφείλεται σε φυσικοχημικά αίτια ή δράση μικροοργανισμών, σύμφωνα με γενικές διατάξεις του ΚΤΠ.
- Απαγορεύεται η ύπαρξη νεκρών ή ζωντανών ακάρεων, σκωλήκων, νυμφών, εντόμων και προνυμφών, σύμφωνα με γενικές διατάξεις του ΚΤΠ.

Φυσικοχημικά Χαρακτηριστικά

Τα φυσικοχημικά χαρακτηριστικά του προϊόντος (υγρασία, γλουτένη οξύτητα σε θειικό οξύ, τέφρα, υπόλειμμα τετραχλωράνθρακα κ.λπ.) πρέπει να είναι σύμφωνα με τα όρια που θέτει η ενωσιακή και εθνική (ΚΤΠ αρθ.105-106) νομοθεσία για το είδος.



Με τη συγχρηματοδότηση
της Ευρωπαϊκής Ένωσης



Πρόγραμμα
Ανθρώπινο Δυναμικό και
Κοινωνική Συνοχή



38.3. Χαρακτηριστικά Ασφάλειας Προϊόντος

- Το προϊόν πρέπει να απαλλαγμένο από παθογόνους μικροοργανισμούς.
- Το προϊόν θα πρέπει να συμμορφώνεται με τις διατάξεις της ενωσιακής νομοθεσίας περί επιμολυντών (Καν. 1881/2006) και καταλοίπων φυτοφαρμάκων (Καν. 396/2005).
- Επιτρέπεται η χρήση των προσθέτων όπως αναφέρονται στο άρθρ. 34 του ΚΤΠ και τον Κανονισμό (ΕΚ) αριθ. 1333/2008, σύμφωνα με τους προβλεπόμενους όρους χρήσης.

38.4. Συσκευασία

- Το αλεύρι θα πρέπει να είναι συσκευασμένο σε χάρτινους ανθεκτικούς ανακυκλώσιμους και σφραγισμένους περιέκτες (προσυσκευασία), βάρους 1000g ± 10%.
- Το υλικό της προσυσκευασίας πρέπει να είναι κατάλληλο για επαφή με τρόφιμα, σύμφωνα με τις διατάξεις της ενωσιακής (Κανονισμός (ΕΚ) 1935/2004) και εθνικής νομοθεσίας (ΚΤΠ). Επίσης, να πληροί τους όρους υγιεινής σύμφωνα με τον ΚΤΠ, τις σχετικές οδηγίες της ΕΕ και τις οδηγίες του ΕΦΕΤ.
- Η προσυσκευασία θα πρέπει να είναι ακέραια και να μην παρουσιάζει διαρροές, διατρήσεις και γενικά ανωμαλίες που να επηρεάζουν την υγιεινή κατάσταση και συντήρηση του περιεχομένου.
- Οι προσυσκευασίες του προϊόντος (ανά 10-12 τεμάχια) θα πρέπει να είναι περιτυλιγμένες με φιλμ υψηλής συρρίκνωσης (shrink film) (δευτερογενής συσκευασία) είτε να τοποθετούνται σε κατάλληλα ανθεκτικά χαρτοκιβώτια (δευτερογενής συσκευασία), κατάλληλου βάρους και αντοχής για παλετοποίηση.

38.5. Επισημάνσεις

Στην επισήμανση των προϊόντων θα περιέχονται οι υποχρεωτικές πληροφορίες που απαιτείται να παρέχονται στον καταναλωτή βάσει των διατάξεων της ενωσιακής (Καν. 1169/2011) και εθνικής νομοθεσίας (ΚΤΠ).

Ενδείξεις πάνω στην προσυσκευασία

Επί της συσκευασίας θα πρέπει να αναγράφονται στην Ελληνική γλώσσα, κατ' ελάχιστον, οι ακόλουθες **έντυπες** πληροφορίες με ευανάγνωστους, εμφανείς και ανεξίτηλους χαρακτήρες:

- Η ονομασία πώλησης του τροφίμου.
- Η καθαρή ποσότητα του περιεχομένου εκφραζόμενη σε kg.
- Η ημερομηνία ελάχιστης διατηρησιμότητας.
- Το όνομα ή η εμπορική επωνυμία και η διεύθυνση του υπευθύνου επιχείρησης τροφίμων.
- Οι ιδιαίτερες συνθήκες διατήρησης του προϊόντος.
- Ένδειξη σχετική με την αναγνώριση της παρτίδας.



Με τη συγχρηματοδότηση
της Ευρωπαϊκής Ένωσης



Πρόγραμμα
Ανθρώπινο Δυναμικό και
Κοινωνική Συνοχή



- Πληροφορίες για την πιθανή και μη σκόπιμη παρουσία αλλεργιογόνων στο προϊόν.

Ενδείξεις πάνω στη δευτερογενή συσκευασία

Στην εξωτερική επιφάνεια της δευτερογενούς συσκευασίας θα πρέπει να υπάρχει επισήμανση με τα παρακάτω τουλάχιστον στοιχεία:

- Η επωνυμία του αναδόχου.
- Η ονομασία πώλησης του τροφίμου.
- Ο αριθμός συσκευασιών επί το καθαρό βάρος του περιεχομένου εκφρασμένο σε βάρος.

38.6. Συνθήκες συντήρησης και μεταφοράς

Οι συσκευασίες του προϊόντος θα πρέπει να διατηρούνται σε καθαρό, δροσερό, ξηρό και σκιερό περιβάλλον.

Οι ίδιες συνθήκες θα πρέπει να διατηρούνται και κατά τη μεταφορά.

ΡΥΖΙ Τ. ΚΑΡΟΛΙΝΑ

39.1. Εισαγωγή

Η προδιαγραφή αυτή αποσκοπεί στον καθορισμό των απαιτήσεων για την προμήθεια του είδους «ρύζι τύπου Καρολίνα», για τις ανάγκες του Επιχειρησιακού Προγράμματος Επισιτιστικής και Βασικής Υλικής Συνδρομής για το Ταμείο Ευρωπαϊκής Βοήθειας προς τους Απόρους.

«Ρύζι» είναι το προϊόν που λαμβάνεται από την επεξεργασία των ώριμων καρπών του φυτού «Όρυζα» (ORYZA SATIVA) (Κώδικας Τροφίμων και Ποτών (ΚΤΠ), Άρθρο 101)

Στη συνέχεια του παρόντος η αναφορά σε συγκεκριμένους Κανονισμούς της Ευρωπαϊκής Ένωσης και σε άλλες διατάξεις της ενωσιακής και εθνικής νομοθεσίας αφορά και τις εκάστοτε ισχύουσες τροποποιήσεις τους.

39.2. Χαρακτηριστικά προϊόντος

Γενικά Χαρακτηριστικά

- Το ρύζι θα πρέπει να είναι του εμπορικού τύπου «καρολίνα».
- Το ρύζι θα πρέπει να είναι μεσόσπερμο, δηλαδή το μήκος των κόκκων να είναι μεγαλύτερο από 5,2mm και μικρότερο ή ίσο με 6,0mm και του οποίου ο λόγος μήκος /πλάτος να είναι μικρότερος του 3, σύμφωνα με Κανονισμό (ΕΚ) αριθ. 1785/2003.
- Να μην προέρχεται από γενετικά τροποποιημένα φυτά.
- Να μην είναι «ρύζι β' ποιότητας» ή «ρύζι γ' ποιότητας» σύμφωνα με τον ΚΤΠ άρθρο 101.



Με τη συγχρηματοδότηση
της Ευρωπαϊκής Ένωσης



Πρόγραμμα
Ανθρώπινο Δυναμικό και
Κοινωνική Συνοχή



- Να είναι αποφλοιωμένο πλήρως με κατάλληλα μηχανικά μέσα σύμφωνα με τον ΚΤΠ άρθρο 101.
- Η ποιότητα και τα χαρακτηριστικά του προϊόντος θα πρέπει να είναι σύμφωνα με τα προβλεπόμενα στις διατάξεις της κείμενης ενωσιακής και εθνικής νομοθεσίας (ΚΤΠ).
- Το ρύζι θα πρέπει να έχει παραχθεί και συσκευαστεί σε νομίμως λειτουργούσες επιχειρήσεις, σύμφωνα με την κείμενη ενωσιακή και εθνική νομοθεσία.
- Το προϊόν θα πρέπει να έχει ημερομηνία ελάχιστης διατηρησιμότητας 12 μηνών τουλάχιστον από την ημερομηνία παραλαβής του.

Μακροσκοπικά – Οργανοληπτικά Χαρακτηριστικά

- Οι μακροσκοπικοί και οργανοληπτικοί χαρακτήρες του προϊόντος πρέπει να είναι άμεμπτοι και χαρακτηριστικοί του είδους και να μην παρέχουν ενδείξεις χρησιμοποίησης μειονεκτικών πρώτων υλών ή ατελούς επεξεργασίας αυτών.
- Το ρύζι πρέπει να είναι απαλλαγμένο από εμφανείς ξένες ύλες, στις οποίες συμπεριλαμβάνονται και σκώληκες, έντομα, νύμφες κ.λπ.
- Να είναι λευκού χρώματος, χαρακτηριστικού της ποικιλίας.

Φυσικοχημικά Χαρακτηριστικά

- Η υγρασία του προϊόντος και το μέγεθος των κόκκων πρέπει να είναι σύμφωνα με τα όρια που θέτει η ενωσιακή και εθνική (ΚΤΠ αρθ.101) νομοθεσία για το είδος.

Χαρακτηριστικά Ασφάλειας Προϊόντος

- Το ρύζι θα πρέπει να είναι απαλλαγμένο από παθογόνους μικροοργανισμούς.
- Το ρύζι θα πρέπει να συμμορφώνεται με τις διατάξεις της ενωσιακής νομοθεσίας περί επιμολυντών (Καν. 1881/2006) και καταλοίπων φυτοφαρμάκων (Καν.396/2005).

39.3. Συσκευασία

- Το ρύζι θα πρέπει να είναι συσκευασμένο σε ανακυκλώσιμους και σφραγισμένους περιέκτες (προσυσκευασία) καθαρού βάρους περιεχομένου 500g ± 10%.
- Το υλικό της προσυσκευασίας πρέπει να είναι κατάλληλο για επαφή με τρόφιμα, σύμφωνα με τις διατάξεις της ενωσιακής (Κανονισμός (ΕΚ) 1935/2004) και εθνικής νομοθεσίας (ΚΤΠ). Επίσης, να πληροί τους όρους υγιεινής σύμφωνα με τον ΚΤΠ, τις σχετικές οδηγίες της ΕΕ και τις οδηγίες του ΕΦΕΤ.
- Η προσυσκευασία θα πρέπει να είναι ακέραια (να μην είναι ανοιγμένη, φθαρμένη, σχισμένη ή με τρύπες) και να μην παρουσιάζει γενικά ανωμαλίες που να επηρεάζουν την υγιεινή κατάσταση και συντήρηση του περιεχομένου.
- Οι προσυσκευασίες θα πρέπει να παραδίδονται σε χαρτοκιβώτια (δευτερογενής συσκευασία), κατάλληλου βάρους και αντοχής για παλετοποίηση.

39.4. Επισημάνσεις

Στην επισήμανση των προϊόντων θα περιέχονται οι υποχρεωτικές πληροφορίες που απαιτείται



Με τη συγχρηματοδότηση
της Ευρωπαϊκής Ένωσης



Πρόγραμμα
Ανθρώπινο Δυναμικό και
Κοινωνική Συνοχή



να παρέχονται στον καταναλωτή βάσει των διατάξεων της ενωσιακής (Καν. 1169/2011) και εθνικής νομοθεσίας (ΚΤΠ).

Ενδείξεις πάνω στην προσυσκευασία

Επί της συσκευασίας θα πρέπει να αναγράφονται στην Ελληνική γλώσσα, κατ' ελάχιστον, οι ακόλουθες **έντυπες** πληροφορίες με ευανάγνωστους, εμφανείς και ανεξίτηλους χαρακτήρες:

- Η ονομασία πώλησης του τροφίμου.
- Η ποιότητα του ρυζιού.
- Η καθαρή ποσότητα του τροφίμου εκφρασμένη σε κιλά ή γραμμάρια
- Η ημερομηνία ελάχιστης διατηρησιμότητας.
- Το όνομα ή η εμπορική επωνυμία και η διεύθυνση του υπευθύνου επιχείρησης τροφίμων.
- Τυχόν ιδιαίτερες συνθήκες αποθήκευσης και/ή συνθήκες χρήσης.

Ενδείξεις πάνω στη δευτερογενή συσκευασία

Στην εξωτερική επιφάνεια της δευτερογενούς συσκευασίας θα πρέπει να υπάρχει επισήμανση με τα παρακάτω τουλάχιστον στοιχεία:

- Η επωνυμία του αναδόχου.
- Η ονομασία πώλησης του τροφίμου.
- Ο αριθμός συσκευασιών και το καθαρό περιεχόμενο αυτών, εκφραζόμενο σε βάρος.

39.5. Συνθήκες συντήρησης και μεταφοράς

Οι συσκευασίες με το ρύζι θα πρέπει να διατηρούνται σε καθαρό, δροσερό και ξηρό περιβάλλον.

Οι ίδιες συνθήκες θα πρέπει να διατηρούνται και κατά τη μεταφορά.

ΦΑΚΕΣ

Η φακή χαρακτηρίζεται ως «Διατηρημένο με ξήρανση τρόφιμο φυτικής προέλευσης» όπως αυτό ορίζεται στο άρθρο 121 του Κώδικα Τροφίμων και Ποτών (ΚΤΠ).

Η φακή θα πρέπει:

- Να έχει παραχθεί, τυποποιηθεί και συσκευαστεί σε νομίμως λειτουργούσες επιχειρήσεις, σύμφωνα με την κείμενη Ενωσιακή και Εθνική νομοθεσία.
- Να έχει ημερομηνία ελάχιστης διατηρησιμότητας τουλάχιστον 6 μηνών από την ημερομηνία παράδοσης.
- Να έχει κόκκους ακέραιους, ώριμους, καφέ χρώματος, στυλπνούς και μη συρρικνωμένους, χωρίς οπές από έντομα.
- Οι κόκκοι της φακής να μην είναι ξεροί και ρυτιδωμένοι και το χρώμα του περισπερμίου να μην είναι φαιό (σταχτί, γκριζο) και να μην περιέχουν κόκκους άλλων



Με τη συγχρηματοδότηση
της Ευρωπαϊκής Ένωσης



Πρόγραμμα
Ανθρώπινο Δυναμικό και
Κοινωνική Συνοχή



κατηγοριών και πρέπει να έχουν ομοιόμορφο σχήμα.

- Να είναι πρακτικά απαλλαγμένη από κάθε ξένη πρόσμιξη, που οφείλεται στην επεξεργασία παραλαβής αυτών, ή καρπών διαφόρων συμφυωμένων φυτών, χρωμάτων, ξυλαρίων, ζιζανίων, εντόμων, κόκκων δημητριακών κ.λπ., απαλλαγμένη τελείως αυτών σε περίπτωση, που φέρονται στην κατανάλωση σαν «καθαρισμένη».
- Η υγρασία και οι πτητικές ουσίες της θα πρέπει να είναι σύμφωνες με τα όρια που θέτει η Ενωσιακή και Εθνική νομοθεσία.
- Να είναι απαλλαγμένη από παθογόνους μικροοργανισμούς.
- Να συμμορφώνεται με τις διατάξεις της Ενωσιακής Νομοθεσίας περί επιμολυντών (Καν.1881/2006) και περί καταλοίπων φυτοφαρμάκων (Καν.396/2005).
- Να είναι απαλλαγμένη από επικίνδυνες ασθένειες, χωρίς να εμφανίζει καμία αλλοίωση ή αυξημένη θερμοκρασία.
- Να μην περιέχει κόκκους που έχουν προσβληθεί από ακάρεα σε ποσοστό ανώτερο του 5%.
- Να έχει ημερομηνία ελάχιστης διατηρησιμότητας 12 μηνών τουλάχιστον από την ημερομηνία παραλαβής της.

ΣΥΣΚΕΥΑΣΙΑ: Η φακή θα πρέπει να είναι συσκευασμένη σύμφωνα με την εκάστοτε κείμενη νομοθεσία, σε σφραγισμένους περιέκτες, καθαρού βάρους περιεχομένου 500g, $\pm 10\%$.

ΣΗΜΑΝΣΗ: Επί της συσκευασίας θα πρέπει να αναφέρονται:

- Η ονομασία πώλησης του είδους.
- Η καθαρή ποσότητα του περιεχομένου.
- Τα στοιχεία διατηρησιμότητας.
- Το όνομα ή η εμπορική επωνυμία και η διεύθυνση της επιχείρησης.
- Οι συνθήκες διατήρησης του προϊόντος.
- Η σχετική ένδειξη για την αναγνώριση της παρτίδας.

ΦΑΣΟΛΙΑ

42.1. Εισαγωγή

Η προδιαγραφή αυτή αποσκοπεί στον καθορισμό των απαιτήσεων για την προμήθεια του είδους «ξερά φασόλια» για τις ανάγκες του φορέα σύμφωνα με την διακήρυξη για τις ανάγκες του Επιχειρησιακού Προγράμματος Επισιτιστικής και Βασικής Υλικής Συνδρομής για το Ταμείο Ευρωπαϊκής Βοήθειας προς τους Απόρους.

Τα ξερά φασόλια χαρακτηρίζονται ως «Διατηρημένα με ξήρανση τρόφιμα φυτικής προέλευσης», όπως αυτά ορίζονται στο άρθρο 121 του Κώδικα Τροφίμων και Ποτών (ΚΤΠ).

Η τυποποίηση των ξερών φασολιών γίνεται σύμφωνα με τα οριζόμενα στην ΚΥΑ 37227/87.



Με τη συγχρηματοδότηση
της Ευρωπαϊκής Ένωσης



Πρόγραμμα
Ανθρώπινο Δυναμικό και
Κοινωνική Συνοχή



ΟΡΓΑΝΙΣΜΟΣ
ΠΡΟΝΟΙΑΚΩΝ
ΕΠΙΔΟΜΑΤΩΝ &
ΚΟΙΝΩΝΙΚΗΣ
ΑΛΛΗΛΕΓΓΥΗΣ

Στη συνέχεια του παρόντος η αναφορά σε συγκεκριμένους Κανονισμούς της Ευρωπαϊκής Ένωσης και σε άλλες διατάξεις της ενωσιακής και εθνικής νομοθεσίας αφορά και τις εκάστοτε ισχύουσες τροποποιήσεις τους.

42.2. Χαρακτηριστικά προϊόντος

Γενικά Χαρακτηριστικά

- Η ποιότητα, η υγιεινή και τα χαρακτηριστικά των φασολιών πρέπει να είναι σύμφωνα με τα προβλεπόμενα στις διατάξεις στην κείμενη εθνική και ενωσιακή νομοθεσία.
- Τα φασόλια πρέπει να έχουν παραχθεί, τυποποιηθεί και συσκευαστεί σε νομίμως λειτουργούσες επιχειρήσεις, σύμφωνα με την κείμενη ενωσιακή και εθνική νομοθεσία.
- Τα φασόλια πρέπει να είναι καθαρισμένα με κοσκίνισμα ή με χειροδιαλογή.
- Τα φασόλια πρέπει να έχουν χρονολογία ελάχιστης διατηρησιμότητας τουλάχιστον 12 μήνες από την ημερομηνία παράδοσης.

Μακροσκοπικά Χαρακτηριστικά

- Τα φασόλια, ως προς το μέγεθος τους, θα είναι μεσόσπερμα (μέτρια).
- Τα φασόλια πρέπει να έχουν κόκκους ακέραιους, ώριμους, λευκού χρώματος, στιλπνούς και μη συρρικνωμένους, χωρίς οπές από έντομα.
- Οι κόκκοι των φασολιών να είναι σφαιροειδής, κυλινδρικοί ή πλατείς, χαρακτηριστικοί του είδους.
- Οι κόκκοι των φασολιών δεν πρέπει να περιέχουν κόκκους άλλων κατηγοριών.
- Τα φασόλια πρέπει να είναι πρακτικά απαλλαγμένα κάθε ξένης προσμίξεως, που οφείλεται στην επεξεργασία παραλαβής αυτών, ή καρπών διαφόρων συμφωμένων φυτών, χωμάτων, ξυλαρίων, ζιζανίων, εντόμων, κόκκων δημητριακών κ.λπ. απαλλαγμένα τελείως αυτών σε περίπτωση, που φέρονται στην κατανάλωση σαν «καθαρισμένα».

Φυσικοχημικά Χαρακτηριστικά

- Η υγρασία και οι πτητικές ουσίες των φασολιών πρέπει να είναι σύμφωνα με τα όρια που θέτει η ενωσιακή και εθνική νομοθεσία για το είδος του τροφίμου.

42.3. Χαρακτηριστικά ασφάλειας προϊόντος

- Τα φασόλια πρέπει να είναι απαλλαγμένα από παθογόνους μικροοργανισμούς.
- Τα φασόλια πρέπει να συμμορφώνονται με τις διατάξεις της Ενωσιακής Νομοθεσίας περί επιμολυντών (Καν.1881/2006) και περί καταλοίπων φυτοφαρμάκων (Καν.396/2005).
- Τα φασόλια πρέπει να είναι απαλλαγμένα από επικίνδυνες ασθένειες, χωρίς να εμφανίζουν καμία αλλοίωση ή αυξημένη θερμοκρασία.
- Απαγορεύεται η προσθήκη κάθε ανόργανης ή οργανικής ουσίας στα φασόλια.



Με τη συγχρηματοδότηση
της Ευρωπαϊκής Ένωσης



Πρόγραμμα
Ανθρώπινο Δυναμικό και
Κοινωνική Συνοχή



- Τα φασόλια δεν επιτρέπεται να περιέχουν κόκκους που έχουν προσβληθεί από ακάρεα σε ποσοστό ανώτερο του 5%.

42.4. Συσκευασία

- Τα φασόλια πρέπει να διατίθενται σε ανακυκλώσιμους, κλειστούς και σφραγισμένους περιέκτες (προσυσκευασία), καθαρού βάρους περιεχομένου 500g ± 10%.
- Το υλικό της συσκευασίας πρέπει να είναι κατάλληλο για επαφή με τρόφιμα, σύμφωνα με τις διατάξεις της ενωσιακής (Καν.1935/2004) και εθνικής νομοθεσίας (ΚΤΠ). Επίσης, να πληρούν τους όρους υγιεινής σύμφωνα με τον ΚΤΠ, τις σχετικές οδηγίες της ΕΕ και τις οδηγίες του ΕΦΕΤ.
- Η προσυσκευασία πρέπει να είναι ακέραια (να μην είναι ανοιγμένη, φθαρμένη, σχισμένη ή με τρύπες) και να μην εμφανίζει διαρροές.
- Οι προσυσκευασίες πρέπει να παραδίδονται σε χαρτοκιβώτια (δευτερογενής συσκευασία) κατάλληλης αντοχής και βάρους για παλετοποίηση.

42.5. Επισημάνσεις

Στην επισήμανση των προϊόντων θα περιέχονται οι υποχρεωτικές πληροφορίες που απαιτείται να παρέχονται στον καταναλωτή βάσει των διατάξεων της ενωσιακής (Καν. 1169/2011) και εθνικής νομοθεσίας (ΚΤΠ).

Ενδείξεις πάνω στην προσυσκευασία

Επί του περιέκτη πρέπει να αναγράφονται στην Ελληνική γλώσσα, κατ' ελάχιστον, οι ακόλουθες **έντυπες** πληροφορίες με ευανάγνωστους, εμφανείς και ανεξίτηλους χαρακτήρες:

- Η ονομασία του οσπρίου και η κατηγορία του.
- «Ελληνικής παραγωγής» προκειμένου για ελληνικά φασόλια ή «εισαγωγής - συσκευασμένα στην Ελλάδα».
- Στην περίπτωση εισαγωγής από Τρίτη χώρα να αναγράφεται ο εισαγωγέας στην Ε.Ε.
- Η καθαρή ποσότητα του περιεχομένου εκφρασμένη σε κιλά ή γραμμάρια.
- Η ημερομηνία ελάχιστης διατηρησιμότητας. Να αναγράφεται ο μήνας και το έτος.
- Τυχόν ιδιαίτερες συνθήκες αποθήκευσης και/ή συνθήκες χρήσης.
- Το ονοματεπώνυμο ή η επωνυμία ή το εμπορικό σήμα και η διεύθυνση του συσκευαστή ή του υπευθύνου επιχείρησης τροφίμων.

Ενδείξεις πάνω στη δευτερογενή συσκευασία

Στην εξωτερική επιφάνεια της δευτερογενούς συσκευασίας πρέπει να υπάρχει επισήμανση με τα παρακάτω τουλάχιστον στοιχεία:

- Η επωνυμία του αναδόχου.
- Η ονομασία πώλησης του τροφίμου.



Με τη συγχρηματοδότηση
της Ευρωπαϊκής Ένωσης



Πρόγραμμα
Ανθρώπινο Δυναμικό και
Κοινωνική Συνοχή



ΟΡΓΑΝΙΣΜΟΣ
ΠΡΟΝΟΙΑΚΩΝ
ΕΠΙΔΟΜΑΤΩΝ &
ΚΟΙΝΩΝΙΚΗΣ
ΑΛΛΗΛΕΓΓΥΗΣ

- Ο αριθμός συσκευασιών και το καθαρό περιεχόμενο αυτών, εκφραζόμενο σε βάρος.

42.6. Συνθήκες συντήρησης και μεταφοράς

Οι συσκευασίες του προϊόντος πρέπει να διατηρούνται σε καθαρό, ξηρό, δροσερό και σκιερό περιβάλλον, απαλλαγμένο από οσμές. Οι ίδιες συνθήκες πρέπει να διατηρούνται και κατά τη μεταφορά.

ΡΕΒΙΘΙΑ

Τα ρεβίθια χαρακτηρίζονται ως «Διατηρημένο με ξήρανση τρώσιμο φυτικής προέλευσης» όπως αυτό ορίζεται στο άρθρο 121 του Κώδικα Τροφίμων και Ποτών (ΚΤΠ).

Τα ρεβίθια θα πρέπει:

- Να έχουν παραχθεί, τυποποιηθεί και συσκευαστεί σε νομίμως λειτουργούσες επιχειρήσεις, σύμφωνα με την κείμενη Ενωσιακή και Εθνική νομοθεσία.
- Να έχουν ημερομηνία ελάχιστης διατηρησιμότητας τουλάχιστον 12 μηνών από την ημερομηνία παράδοσης.
- Να έχουν κόκκους ακέραιους, ώριμους, καφέ χρώματος, στιλπνούς και μη συρρικνωμένους, χωρίς οπές από έντομα.
- Να είναι πρακτικά απαλλαγμένα από κάθε ξένη πρόσμιξη, που οφείλεται στην επεξεργασία παραλαβής αυτών, ή καρπών διαφόρων συμφυωμένων φυτών, χωμάτων, ξυλαρίων, ζιζανίων, εντόμων, κόκκων δημητριακών κ.λπ..
- Η υγρασία και οι πτητικές ουσίες τους θα πρέπει να είναι σύμφωνες με τα όρια που θέτει η Ενωσιακή και Εθνική νομοθεσία.
- Να είναι απαλλαγμένα από παθογόνους μικροοργανισμούς.
- Να συμμορφώνεται με τις διατάξεις της Ενωσιακής Νομοθεσίας περί επιμολυντών (Καν.1881/2006) και περί καταλοίπων φυτοφαρμάκων (Καν.396/2005).
- Να είναι απαλλαγμένα από επικίνδυνες ασθένειες, χωρίς να εμφανίζουν καμία αλλοίωση ή αυξημένη θερμοκρασία.
- Να μην περιέχουν κόκκους που έχουν προσβληθεί από ακάρεα σε ποσοστό ανώτερο του 5%.

ΣΥΣΚΕΥΑΣΙΑ: Τα ρεβίθια θα πρέπει να είναι συσκευασμένα σύμφωνα με την εκάστοτε κείμενη νομοθεσία, σε σφραγισμένους περιέκτες, καθαρού βάρους περιεχομένου 500g, $\pm 10\%$.

ΣΗΜΑΝΣΗ: Επί της συσκευασίας θα πρέπει να αναφέρονται:

- Η ονομασία πώλησης του είδους.
- Η καθαρή ποσότητα του περιεχομένου.
- Τα στοιχεία διατηρησιμότητας.
- Το όνομα ή η εμπορική επωνυμία και η διεύθυνση της επιχείρησης.
- Οι συνθήκες διατήρησης του προϊόντος.



Με τη συγχρηματοδότηση
της Ευρωπαϊκής Ένωσης



Πρόγραμμα
Ανθρώπινο Δυναμικό και
Κοινωνική Συνοχή



- Η σχετική ένδειξη για την αναγνώριση της παρτίδας.

ΜΑΚΑΡΟΝΙΑ

Μακαρόνια χαρακτηρίζονται προϊόντα που παρασκευάζονται από σιμιγδάλι ή αλεύρι ολικής άλεσης, από σκληρό σίτο και νερό, χωρίς ζύμη και ξηραίνονται σε ειδικούς θαλάμους με ελαφρά θέρμανση ή στον αέρα, χωρίς ψήσιμο (Άρθρο 115, ΚΤΠ).

Τα μακαρόνια θα πρέπει:

- Να έχουν παραχθεί και συσκευαστεί σε νομίμως λειτουργούσες επιχειρήσεις, σύμφωνα με την κείμενη Ενωσιακή και Εθνική νομοθεσία.
- Η ποιότητα και τα χαρακτηριστικά τους θα πρέπει να είναι σύμφωνα με τα προβλεπόμενα στις διατάξεις της κείμενης Ενωσιακής και Εθνικής νομοθεσίας (ΚΤΠ).
- Να έχουν ημερομηνία ελάχιστης διατηρησιμότητας τουλάχιστον 18 μηνών από την ημερομηνία παράδοσης.
- Οι μακροσκοπικοί και οργανοληπτικοί χαρακτήρες των βρασμένων με νερό ή όχι ζυμαρικών πρέπει να είναι άμεμπτοι και χαρακτηριστικοί του είδους και να μην παρέχουν ενδείξεις χρησιμοποίησης μειονεκτικών πρώτων υλών ή ατελούς επεξεργασίας αυτών.
- Να είναι αμιγή, καθαρά και απαλλαγμένα από ξένες ζωικές ή φυτικές ή ανόργανες προσμίξεις.
- Το σχήμα τους θα πρέπει να είναι χαρακτηριστικό της κατηγορίας τους.
- Να μην έχουν μαύρα στίγματα, να μην είναι παραμορφωμένα ή επιφανειακά ραγισμένα και η επιφάνειά τους δε θα πρέπει να έχει εξογκώματα ή άλλες ανωμαλίες.
- Να μην εμφανίζουν συμπτώματα προσβολής από σκώληκες ή να έχουν σκώληκες ή ακάρεα.
- Τα φυσικοχημικά χαρακτηριστικά τους προϊόντος να είναι σύμφωνα με τα όρια που θέτει η Ενωσιακή και Εθνική (ΚΤΠ αρθ.115) νομοθεσία για το είδος.
- Να είναι απαλλαγμένα από παθογόνους μικροοργανισμούς.
- Να συμμορφώνονται με τις διατάξεις της Ενωσιακής νομοθεσίας περί επιμολυντών (Καν. 1881/2006) και καταλοίπων φυτοφαρμάκων (Καν.396/2005).

ΣΥΣΚΕΥΑΣΙΑ: Τα μακαρόνια θα πρέπει να είναι συσκευασμένα σύμφωνα με την εκάστοτε κείμενη νομοθεσία, σε σφραγισμένους περιέκτες, καθαρού βάρους περιεχομένου 500g \pm 10%.

ΣΗΜΑΝΣΗ: Επί της συσκευασίας θα πρέπει να αναφέρονται:

- Η ονομασία πώλησης του είδους.
- Η καθαρή ποσότητα του περιεχομένου.
- Τα στοιχεία διατηρησιμότητας.
- Το όνομα ή η εμπορική επωνυμία και η διεύθυνση της επιχείρησης.



Με τη συγχρηματοδότηση
της Ευρωπαϊκής Ένωσης



Πρόγραμμα
Ανθρώπινο Δυναμικό και
Κοινωνική Συνοχή



- Οι συνθήκες διατήρησης του προϊόντος.
- Η σχετική ένδειξη για την αναγνώριση της παρτίδας.

ΚΡΙΘΑΡΑΚΙ

Κριθαράκι χαρακτηρίζεται το προϊόν που παρασκευάζεται από σιμιγδάλι ή αλεύρι ολικής άλεσης, από σκληρό σίτο και νερό, χωρίς ζύμη και ξηραίνεται σε ειδικούς θαλάμους με ελαφρά θέρμανση ή στον αέρα, χωρίς ψήσιμο (Άρθρο 115, ΚΤΠ).

Το κριθαράκι θα πρέπει:

- Να έχει παραχθεί και συσκευαστεί σε νομίμως λειτουργούσες επιχειρήσεις, σύμφωνα με την κείμενη Ενωσιακή και Εθνική νομοθεσία.
- Η ποιότητα και τα χαρακτηριστικά του θα πρέπει να είναι σύμφωνα με τα προβλεπόμενα στις διατάξεις της κείμενης Ενωσιακής και Εθνικής νομοθεσίας (ΚΤΠ).
- Να έχει ημερομηνία ελάχιστης διατηρησιμότητας τουλάχιστον 18 μηνών από την ημερομηνία παράδοσης.
- Οι μακροσκοπικοί και οργανοληπτικοί χαρακτήρες των βρασμένων με νερό ή όχι ζυμαρικών πρέπει να είναι άμεμπτοι και χαρακτηριστικοί του είδους και να μην παρέχουν ενδείξεις χρησιμοποίησης μειονεκτικών πρώτων υλών ή ατελούς επεξεργασίας αυτών.
- Να είναι αμιγή, καθαρά και απαλλαγμένα από ξένες ζωικές ή φυτικές ή ανόργανες προσμίξεις.
- Το σχήμα τους θα πρέπει να είναι χαρακτηριστικό της κατηγορίας τους.
- Να μην έχουν μαύρα στίγματα, να μην είναι παραμορφωμένα ή επιφανειακά ραγισμένα και η επιφάνειά τους δε θα πρέπει να έχει εξογκώματα ή άλλες ανωμαλίες.
- Να μην εμφανίζουν συμπτώματα προσβολής από σκώληκες ή να έχουν σκώληκες ή ακάρεα.
- Τα φυσικοχημικά χαρακτηριστικά τους προϊόντος να είναι σύμφωνα με τα όρια που θέτει η Ενωσιακή και Εθνική (ΚΤΠ αρθ.115) νομοθεσία για το είδος.
- Να είναι απαλλαγμένα από παθογόνους μικροοργανισμούς.
- Να συμμορφώνονται με τις διατάξεις της Ενωσιακής νομοθεσίας περί επιμολυντών (Καν. 1881/2006) και καταλοίπων φυτοφαρμάκων (Καν.396/2005).

ΣΥΣΚΕΥΑΣΙΑ: Το κριθαράκι θα πρέπει να είναι συσκευασμένο σύμφωνα με την εκάστοτε κείμενη νομοθεσία, σε σφραγισμένους περιέκτες, καθαρού βάρους περιεχομένου 500g \pm 10%.

ΣΗΜΑΝΣΗ: Επί της συσκευασίας θα πρέπει να αναφέρονται:

- Η ονομασία πώλησης του είδους.
- Η καθαρή ποσότητα του περιεχομένου.



Με τη συγχρηματοδότηση
της Ευρωπαϊκής Ένωσης



Πρόγραμμα
Ανθρώπινο Δυναμικό και
Κοινωνική Συνοχή



- Τα στοιχεία διατηρησιμότητας.
- Το όνομα ή η εμπορική επωνυμία και η διεύθυνση της επιχείρησης.
- Οι συνθήκες διατήρησης του προϊόντος.
- Η σχετική ένδειξη για την αναγνώριση της παρτίδας.

ΤΟΜΑΤΟΧΥΜΟΣ

Τοματοχυμός χαρακτηρίζεται ο ελαφρώς συμπυκνωμένος χυμός τομάτας που παρασκευάζεται από χυμό τομάτας που έχει υποστεί ελαφρά συμπύκνωση ώστε τα στερεά συστατικά που προέρχονται από το χυμό να είναι τουλάχιστον 6% (Άρθρο 124, ΚΤΠ).

Ο τοματοχυμός θα πρέπει:

- Να έχει παραχθεί και συσκευαστεί σε νομίμως λειτουργούσες επιχειρήσεις σύμφωνα με την κείμενη ενωσιακή και εθνική νομοθεσία.
- Η ποιότητα, η υγιεινή και τα χαρακτηριστικά του να είναι σύμφωνα με τα προβλεπόμενα στην κείμενη εθνική και ενωσιακή νομοθεσία.
- Για την παρασκευή του να έχουν χρησιμοποιηθεί νωποί καρποί τομάτας, οι οποίοι πρέπει να είναι απολύτως υγιείς, ώριμοι, με κανονικούς μακροσκοπικούς και οργανοληπτικούς χαρακτήρες και να πληρούν όλους τους όρους του άρθρου 119 του Κ.Τ.Π.
- Να έχει ημερομηνία ελάχιστης διατηρησιμότητας τουλάχιστον 12 μηνών από την ημερομηνία παράδοσης.
- Οι μακροσκοπικοί και οργανοληπτικοί χαρακτήρες του να είναι άμεμπτοι και χαρακτηριστικοί του είδους και να μην παρέχουν ενδείξεις χρησιμοποίησης μη κανονικών πρώτων υλών ή πλημμελούς επεξεργασίας.
- Να έχει πολτώδη και ομοιογενή σύσταση και χρώμα ανοιχτό ερυθρό μέχρι ερυθρόφαιο.
- Να είναι απαλλαγμένο από γεύση ή οσμή ξένες προς το είδος. Θεωρείται αλλοιωμένο όταν παρουσιάζει οσμή, γεύση δριμεία ή υπόξινη ή όταν έχει προσβληθεί από ευρωτίαση.
- Να μην παρουσιάζει σήψη, ευρωτίαση ή άλλη αλλοίωση που οφείλεται σε φυσικοχημικά αίτια ή μικροβιακή δράση.
- Να μην περιέχει ξένες ύλες στις οποίες συμπεριλαμβάνονται ο φλοιός, οι σπόροι και άλλα τραχιά μέρη της τομάτας και σκώληκες, νύμφες ή έντομα σύμφωνα με τις διατάξεις του ΚΤΠ.
- Τα στερεά συστατικά από χυμό τομάτας και η περιεκτικότητα σε χλωριούχα, εκφρασμένη σε χλωριούχο νάτριο του προϊόντος, να είναι σύμφωνα με τα όρια που



Με τη συγχρηματοδότηση
της Ευρωπαϊκής Ένωσης



Πρόγραμμα
Ανθρώπινο Δυναμικό και
Κοινωνική Συνοχή



ΟΡΓΑΝΙΣΜΟΣ
ΠΡΟΝΟΙΑΚΩΝ
ΕΠΙΔΟΜΑΤΩΝ &
ΚΟΙΝΩΝΙΚΗΣ
ΑΛΛΗΛΕΓΓΥΗΣ

θέτει η ενωσιακή και εθνική νομοθεσία για το είδος.

- Να είναι απαλλαγμένο από παθογόνους μικροοργανισμούς.
- Να συμμορφώνονται με τις διατάξεις της Ενωσιακής Νομοθεσίας περί επιμολυντών (Καν.1881/2006) και περί καταλοίπων φυτοφαρμάκων (Καν.396/2005) σε ότι αφορά την πρώτη ύλη και οι πρόσθετες ύλες να είναι σύμφωνες με τις απαιτήσεις του Καν. 1333/2008 και της κείμενης εθνικής νομοθεσίας.

ΣΥΣΚΕΥΑΣΙΑ: Ο τοματοχυμός θα πρέπει να είναι συσκευασμένος σύμφωνα με την εκάστοτε κείμενη νομοθεσία, σε σφραγισμένους περιέκτες, καθαρού βάρους περιεχομένου 500g \pm 10%.

ΣΗΜΑΝΣΗ: Επί της συσκευασίας θα πρέπει να αναφέρονται:

- Η ονομασία πώλησης του είδους.
- Η καθαρή ποσότητα του περιεχομένου.
- Το όνομα ή η εμπορική επωνυμία και η διεύθυνση της επιχείρησης.
- Τα στοιχεία διατηρησιμότητας.
- Οι συνθήκες διατήρησης του προϊόντος.
- Η σχετική ένδειξη για την αναγνώριση της παρτίδας.

ΑΛΑΤΙ

Το αλάτι θα πρέπει:

- Σε ότι αφορά την ποιότητα, την υγιεινή και τα χαρακτηριστικά του, να είναι σύμφωνα με τα προβλεπόμενα στις κείμενες διατάξεις της ενωσιακής και εθνικής νομοθεσίας (ΚΤΠ).
- Να έχει παραχθεί και συσκευαστεί σε νομίμως λειτουργούσες επιχειρήσεις σύμφωνα με την κείμενη ενωσιακή και εθνική νομοθεσία.
- Να έχει ημερομηνία ελάχιστης διατηρησιμότητας 24 μηνών τουλάχιστον από την ημερομηνία παραλαβής του.
- Να έχει λευκό χιονάτο χρώμα και να μην περιέχει ακαθαρσίες και γενικά ξένες ουσίες.
- Να μην εμφανίζει οποιαδήποτε οσμή και η γεύση του να είναι αποκλειστικά και σαφώς αλμυρή.
- Οι οργανοληπτικοί του χαρακτήρες να είναι άμεμπτοι και να μην παρέχουν ενδείξεις από ατελή επεξεργασία ή από χρησιμοποίηση μειονεκτικών πρώτων υλών, σύμφωνα με την κείμενη ενωσιακή και εθνική νομοθεσία.
- Τα φυσικοχημικά χαρακτηριστικά του να είναι σύμφωνα με τα όρια που θέτει η ενωσιακή και εθνική (ΚΤΠ αρθ.38) νομοθεσία για το είδος.
- Να μην περιέχει πρόσθετες χρωστικές ουσίες.
- Να συμμορφώνεται με τις διατάξεις της ενωσιακής νομοθεσίας περί επιμολυντών (Καν. 1881/2006).



Με τη συγχρηματοδότηση
της Ευρωπαϊκής Ένωσης



Πρόγραμμα
Ανθρώπινο Δυναμικό και
Κοινωνική Συνοχή



ΣΥΣΚΕΥΑΣΙΑ: Το προϊόν θα πρέπει να είναι συσκευασμένο σε κατάλληλους ανακυκλώσιμους περιέκτες βάρους 400g \pm 10%.

ΣΗΜΑΝΣΗ: Επί της συσκευασίας θα πρέπει να αναφέρονται:

- Η ονομασία πώλησης του είδους.
- Η ποσότητα του είδους.
- Τα συστατικά του είδους.
- Η ημερομηνία ελάχιστης διατηρησιμότητας.
- Η επωνυμία ή το εμπορικό σήμα και η διεύθυνση του συσκευαστή.
- Η ένδειξη παρτίδας παραγωγής ή συσκευασίας.

ΠΙΠΕΡΙ

Το μαύρο πιπέρι ανήκει στην κατηγορία των μπαχαρικών.

Το μαύρο πιπέρι θα πρέπει:

- Σε ότι αφορά την ποιότητα, την υγιεινή και τα χαρακτηριστικά του, να είναι σύμφωνα με τα προβλεπόμενα στις κείμενες διατάξεις της ενωσιακής και εθνικής νομοθεσίας (ΚΤΠ).
- Να έχει παραχθεί και συσκευαστεί σε νομίμως λειτουργούσες επιχειρήσεις σύμφωνα με την κείμενη ενωσιακή και εθνική νομοθεσία.
- Να έχει ημερομηνία ελάχιστης διατηρησιμότητας 24 μηνών τουλάχιστον από την ημερομηνία παραλαβής του.
- Να έχει μαύρο χρώμα και να μην περιέχει ακαθαρσίες και γενικά ξένες ουσίες.
- Οι οργανοληπτικοί του χαρακτήρες να είναι άμεμπτοι και να μην παρέχουν ενδείξεις από ατελή επεξεργασία ή από χρησιμοποίηση μειονεκτικών πρώτων υλών, σύμφωνα με την κείμενη ενωσιακή και εθνική νομοθεσία.
- Τα φυσικοχημικά χαρακτηριστικά του να είναι σύμφωνα με τα όρια που θέτει η ενωσιακή και εθνική (ΚΤΠ αρθ.38) νομοθεσία για το είδος.
- Να μην περιέχει πρόσθετες χρωστικές ουσίες.
- Να συμμορφώνεται με τις διατάξεις της ενωσιακής νομοθεσίας περί επιμολυντών (Καν. 1881/2006).

ΣΥΣΚΕΥΑΣΙΑ: Το προϊόν θα πρέπει να είναι συσκευασμένο σε κατάλληλους περιέκτες βάρους 40g \pm 10%.

ΣΗΜΑΝΣΗ: Επί της συσκευασίας θα πρέπει να αναφέρονται:

- Η ονομασία πώλησης του είδους.
- Η ποσότητα του είδους.
- Τα συστατικά του είδους.



Με τη συγχρηματοδότηση
της Ευρωπαϊκής Ένωσης



Πρόγραμμα
Ανθρώπινο Δυναμικό και
Κοινωνική Συνοχή



- Η ημερομηνία ελάχιστης διατηρησιμότητας.
- Η επωνυμία ή το εμπορικό σήμα και η διεύθυνση του συσκευαστή.
- Η ένδειξη παρτίδας παραγωγής ή συσκευασίας.

ΜΕΛΙ

Εισαγωγή

Μέλι είναι η φυσική γλυκιά ουσία που παράγουν οι μέλισσες του είδους *Apis mellifera* από το νέκταρ των φυτών ή από εκκρίσεις ζώντων μερών φυτών ή εκκρίματα εντόμων απομυζούντων φυτά ευρισκόμενα πάνω στα ζώντα μέρη των φυτών, τα οποία οι μέλισσες συλλέγουν, μετατρέπουν αναμειγνύοντας με ειδικές ύλες του σώματός τους, αποθέτουν, αφυδατώνουν, εναποθηκεύουν και φυλάσσουν στις κηρήθρες της κυψέλης, προκειμένου να ωριμάσουν (ΚΤΠ άρθρο 67 & ΟΔΗΓΙΑ 2001/110/ΕΚ, όπως τροποποιήθηκε με την οδηγία 2014/63).

Στη συνέχεια του παρόντος, η αναφορά σε συγκεκριμένους Κανονισμούς της Ευρωπαϊκής Ένωσης και σε άλλες διατάξεις της ενωσιακής και εθνικής νομοθεσίας αφορά και τις εκάστοτε ισχύουσες τροποποιήσεις τους.

Χαρακτηριστικά προϊόντος

Γενικά Χαρακτηριστικά

- Η ποιότητα, η υγιεινή και τα χαρακτηριστικά του μελιού θα πρέπει να είναι σύμφωνα με τα προβλεπόμενα στην κείμενη εθνική και ενωσιακή νομοθεσία.
- Το μέλι θα πρέπει να έχει παραχθεί και συσκευαστεί σε εγκεκριμένες εγκαταστάσεις σύμφωνα με την κείμενη ενωσιακή και εθνική νομοθεσία.
- Το μέλι να μην προέρχεται από μελίτσια, κηρήθρες όπου έχουν χρησιμοποιηθεί σκευάσματα μη εγκεκριμένα από τον ΕΟΦ για την καταπολέμηση των ασθενειών.
- Κατά την περίοδο μελιτοσυλλογής να μην εφαρμόζεται καμία θεραπεία στα μελίτσια.
- Να μην έχει αρχίσει να υφίσταται ζύμωση (ΚΤΠ άρθρο 67).
- Η οξύτητα του δεν πρέπει να έχει τεχνητά τροποποιηθεί (ΚΤΠ άρθρο 67).
- Δεν πρέπει να έχει θερμανθεί με τρόπο που να συνεπάγεται την καταστροφή ή τη σημαντική αδρανοποίηση των φυσικών ενζύμων (ΚΤΠ άρθρο 67).
- Να μην έχει νοθευτεί με την προσθήκη σακχάρων ξένων προς το μέλι), αλλά και με κανένα άλλο συστατικό τροφίμων, συμπεριλαμβανομένων των προσθέτων τροφίμων. Επίσης να μην έχει γίνει καμία άλλη προσθήκη εκτός από μέλι (ΚΤΠ άρθρο 67 & Οδηγία 2001/110/ΕΚ όπως τροποποιήθηκε και ισχύει).



Με τη συγχρηματοδότηση
της Ευρωπαϊκής Ένωσης



Πρόγραμμα
Ανθρώπινο Δυναμικό και
Κοινωνική Συνοχή



- Το μέλι θα πρέπει να έχει ημερομηνία ελάχιστης διατηρησιμότητας 24 μηνών τουλάχιστον από την ημερομηνία παραλαβής του.

Μακροσκοπικά – Οργανοληπτικά Χαρακτηριστικά

- Το χρώμα του μελιού ποικίλλει και πρέπει να είναι από σχεδόν άχρωμο έως καφέ σκούρο και είναι ανάλογο της προέλευσης του μελιού (ΚΤΠ άρθρο 67).
- Μπορεί να είναι ρευστό ή παχύρρευστο ή μερικά ή ολικά κρυσταλλωμένο (ΚΤΠ άρθρο 67).
- Να μη παρουσιάζει φυσαλίδες στη μάζα του και αφρό στην επιφάνειά του.
- Απαγορεύεται η ύπαρξη νεκρών ή ζωντανών ακάρεων, σκωλήκων, νυμφών, εντόμων και προνυμφών, σύμφωνα με γενικές διατάξεις του ΚΤΠ.

Φυσικοχημικά Χαρακτηριστικά

- Όλα τα φυσικοχημικά χαρακτηριστικά του μελιού να είναι ανάλογα της προέλευσης του και σύμφωνα με τα προβλεπόμενα στον ΚΤΠ, όπως αυτός ισχύει (Παράρτημα II του άρθρου 67 και άρθρο 67α).
- Ο γυροσκοπικός-μικροσκοπικός έλεγχος του μελιού να είναι ανάλογος της προέλευσης του, σε συμφωνία με την ΚΥΑ 127/2004. Ο έλεγχος πραγματοποιείται εφόσον από τη συσκευασία ή τα έγγραφα του προμηθευτή, προκύπτει ότι το προς προμήθεια μέλι υπάγεται στις ανωτέρω διατάξεις.

Χαρακτηριστικά ασφάλειας προϊόντος

- Απαγορεύεται η ύπαρξη κατάλοιπων φυτοφαρμάκων, εντομοκτόνων, ή άλλων επιμολυντών και η παρουσία καταλοίπων κτηνιατρικών φαρμάκων, αντιμικροβιακών παραγόντων, πέραν των ορίων που προβλέπονται από τις σχετικές διατάξεις της κοινοτικής και ελληνικής νομοθεσίας, κατά τον χρόνο παραλαβής του εφοδίου. (Κανονισμός ΕΚ αριθ. 396/2005 και 37/2010).
- Το μέλι πρέπει να είναι απαλλαγμένο από παθογόνους μικροοργανισμούς.

Συσκευασία

- Το μέλι θα πρέπει να είναι συσκευασμένο σε γυάλινα βάζα ή λευκοσιδηρά δοχεία, σφραγισμένα με κατάλληλο καπάκι (προσυσκευασία), βάρους περιεχομένου 400g ± 10%.
- Το υλικό της προσυσκευασίας πρέπει να είναι κατάλληλο για επαφή με τρόφιμα, σύμφωνα με τις διατάξεις της ενωσιακής (Κανονισμός (ΕΚ) 1935/2004) και εθνικής νομοθεσίας (ΚΤΠ). Επίσης, να πληροί τους όρους υγιεινής σύμφωνα με τον ΚΤΠ, τις σχετικές οδηγίες της ΕΕ και τις οδηγίες του ΕΦΕΤ.
- Η προσυσκευασία θα πρέπει να είναι ακέραια και να μην παρουσιάζει διαρροές, διατρήσεις, παραμορφώσεις και γενικά ανωμαλίες που να επηρεάζουν την υγιεινή κατάσταση και συντήρηση του περιεχομένου.
- Οι προσυσκευασίες του μελιού θα πρέπει να παραδίδονται σε χαρτοκιβώτια (δευτερογενής συσκευασία), κατάλληλου βάρους και αντοχής για παλετοποίηση.

Επισημάνσεις



Με τη συγχρηματοδότηση
της Ευρωπαϊκής Ένωσης



Πρόγραμμα
Ανθρώπινο Δυναμικό και
Κοινωνική Συνοχή



Στην επισήμανση των προϊόντων θα περιέχονται οι υποχρεωτικές πληροφορίες που απαιτείται να παρέχονται στον καταναλωτή βάσει των διατάξεων της ενωσιακής (Καν. 1169/2011) και εθνικής νομοθεσίας (ΚΤΠ).

Ενδείξεις πάνω στην προσυσκευασία

Επί της συσκευασίας θα πρέπει να αναγράφονται στην Ελληνική γλώσσα, κατ' ελάχιστον, οι ακόλουθες **έντυπες** πληροφορίες με ευανάγνωστους, εμφανείς και ανεξίτηλους χαρακτήρες:

- Η ονομασία πώλησης του προϊόντος (μέλι).
- Ο τύπος του μελιού.
- Το καθαρό περιεχόμενο σε βάρος.
- Διατροφική δήλωση.
- Η χρονολογία ελάχιστης διατηρησιμότητας. Να αναγράφεται ο μήνας και το έτος.
- Οι ιδιαίτερες συνθήκες συντήρησης και χρήσης.
- Το ονοματεπώνυμο ή η επωνυμία ή το εμπορικό σήμα και η διεύθυνση του συσκευαστή ή του υπευθύνου επιχείρησης τροφίμων.
- Ένδειξη σχετική με την αναγνώριση της παρτίδας παραγωγής ή συσκευασίας.
- Η χώρα ή οι χώρες προέλευσης, όπου έγινε η συγκομιδή (άρθρο 67 ΚΤΠ και οι εκάστοτε τροποποιήσεις).
- Να έχει ημερομηνία ελάχιστης διατηρησιμότητας 24 μηνών τουλάχιστον από την ημερομηνία παραλαβής του.

Ενδείξεις πάνω στη δευτερογενή συσκευασία

Στην εξωτερική επιφάνεια της δευτερογενούς συσκευασίας θα πρέπει να υπάρχει επισήμανση με τα παρακάτω τουλάχιστον στοιχεία:

- Η επωνυμία του αναδόχου.
- Η ονομασία πώλησης του τροφίμου.
- Ο αριθμός συσκευασιών και το καθαρό περιεχόμενο αυτών, εκφραζόμενο σε βάρος.

Συνθήκες συντήρησης και μεταφοράς

Οι συσκευασίες του προϊόντος θα πρέπει να διατηρούνται σε καθαρό, ξηρό, σκιερό, και απαλλαγμένο από οσμές περιβάλλον. Οι ίδιες συνθήκες θα πρέπει να διατηρούνται και κατά τη μεταφορά.

ΜΑΡΜΕΛΑΔΑ

Μαρμελάδα είναι το προϊόν επάλειψης το οποίο θα πρέπει να περιέχει τουλάχιστον 40% φρούτα.

Η μαρμελάδα θα πρέπει:

- Να είναι σύμφωνη με τα προβλεπόμενα στην κείμενη εθνική και ενωσιακή



Με τη συγχρηματοδότηση
της Ευρωπαϊκής Ένωσης



Πρόγραμμα
Ανθρώπινο Δυναμικό και
Κοινωνική Συνοχή



νομοθεσία.

- Να έχει παραχθεί και συσκευαστεί σε εγκεκριμένες εγκαταστάσεις σύμφωνα με την κείμενη ενωσιακή και εθνική νομοθεσία.
- Να έχει ημερομηνία ελάχιστης διατηρησιμότητας 12 μήνες τουλάχιστον από την ημερομηνία παραλαβής της.
- Το χρώμα της να ποικίλλει ανάλογα με τα φρούτα που περιέχει.
- Να είναι ρευστή ή παχύρρευστη.
- Να μη φέρει νεκρά ή ζωντανά ξένα σώματα, σύμφωνα με γενικές διατάξεις του ΚΤΠ.
- Όλα τα φυσικοχημικά χαρακτηριστικά της να είναι ανάλογα της προέλευσης του και σύμφωνα με τα προβλεπόμενα στον ΚΤΠ, όπως αυτός ισχύει.
- Να είναι απαλλαγμένη από παθογόνους μικροοργανισμούς.

ΣΥΣΚΕΥΑΣΙΑ: Η μαρμελάδα θα πρέπει να είναι συσκευασμένη σε κατάλληλα γυάλινα ή πλαστικά βάζα, κλειστά με κατάλληλο καπάκι, βάρους περιεχομένου 400g \pm 10%.

ΣΗΜΑΝΣΗ: Επί της συσκευασίας θα πρέπει να αναφέρονται:

- Η ονομασία πώλησης του προϊόντος.
- Ο τύπος και το φρούτο που περιέχει.
- Το περιεχόμενο σε βάρος.
- Η χρονολογία ελάχιστης διατηρησιμότητας.
- Οι συνθήκες συντήρησης και χρήσης.
- Η επωνυμία ή το εμπορικό σήμα και η διεύθυνση του προμηθευτή.
- Ένδειξη σχετική με την αναγνώριση της παρτίδας παραγωγής ή συσκευασίας.

ΧΑΛΒΑΣ

Ο χαλβάς αποτελεί προϊόν υψηλής διατροφικής αξίας με κύριο συστατικό το ταχίνι.

Ο χαλβάς θα πρέπει:

- Να είναι σύμφωνος με τα προβλεπόμενα στην κείμενη εθνική και ενωσιακή νομοθεσία.
- Να έχει παραχθεί και συσκευαστεί σε εγκεκριμένες εγκαταστάσεις σύμφωνα με την κείμενη ενωσιακή και εθνική νομοθεσία.
- Να έχει ημερομηνία ελάχιστης διατηρησιμότητας 3 μηνών τουλάχιστον από την ημερομηνία παραλαβής του.
- Να μη φέρει νεκρά ή ζωντανά ξένα σώματα, σύμφωνα με γενικές διατάξεις του ΚΤΠ.
- Όλα τα φυσικοχημικά χαρακτηριστικά του να είναι ανάλογα της προέλευσης του και σύμφωνα με τα προβλεπόμενα στον ΚΤΠ, όπως αυτός ισχύει.
- Να είναι απαλλαγμένος από παθογόνους μικροοργανισμούς.

ΣΥΣΚΕΥΑΣΙΑ: Ο χαλβάς θα πρέπει να είναι συσκευασμένος σε κατάλληλους κλειστούς περιέκτες βάρους περιεχομένου 200g \pm 10%.



Με τη συγχρηματοδότηση
της Ευρωπαϊκής Ένωσης



Πρόγραμμα
Ανθρώπινο Δυναμικό και
Κοινωνική Συνοχή



ΣΗΜΑΝΣΗ: Επί της συσκευασίας θα πρέπει να αναφέρονται:

- Η ονομασία πώλησης του προϊόντος.
- Ο τύπος του.
- Τα συστατικά του.
- Το περιεχόμενο σε βάρος.
- Η χρονολογία ελάχιστης διατηρησιμότητας.
- Οι συνθήκες συντήρησης και χρήσης.
- Η επωνυμία ή το εμπορικό σήμα και η διεύθυνση του προμηθευτή.
- Ένδειξη σχετική με την αναγνώριση της παρτίδας παραγωγής ή συσκευασίας.

ΠΡΑΛΙΝΑ

Πραλίνα είναι το κρεμώδες προϊόν σοκολάτας το οποίο δύναται να περιέχει αλεσμένους ξηρούς καρπούς, κυρίως φουντούκια.

Η πραλίνα θα πρέπει:

- Να είναι σύμφωνη με τα προβλεπόμενα στην κείμενη εθνική και ενωσιακή νομοθεσία.
- Να έχει παραχθεί και συσκευαστεί σε εγκεκριμένες εγκαταστάσεις σύμφωνα με την κείμενη ενωσιακή και εθνική νομοθεσία.
- Να έχει ημερομηνία ελάχιστης διατηρησιμότητας 3 μηνών τουλάχιστον από την ημερομηνία παραλαβής της.
- Να μη φέρει νεκρά ή ζωντανά ξένα σώματα, σύμφωνα με γενικές διατάξεις του ΚΤΠ.
- Όλα τα φυσικοχημικά χαρακτηριστικά της να είναι ανάλογα της προέλευσης του και σύμφωνα με τα προβλεπόμενα στον ΚΤΠ, όπως αυτός ισχύει.
- Να είναι απαλλαγμένη από παθογόνους μικροοργανισμούς.

ΣΥΣΚΕΥΑΣΙΑ: Η πραλίνα θα πρέπει να είναι συσκευασμένη σε κατάλληλους κλειστούς περιέκτες, βάρους περιεχομένου 200g \pm 10%.

ΣΗΜΑΝΣΗ: Επί της συσκευασίας θα πρέπει να αναφέρονται:

- Η ονομασία πώλησης του προϊόντος.
- Ο τύπος του.
- Τα συστατικά του.
- Το περιεχόμενο σε βάρος.
- Η χρονολογία ελάχιστης διατηρησιμότητας.
- Οι συνθήκες συντήρησης και χρήσης.
- Η επωνυμία ή το εμπορικό σήμα και η διεύθυνση του προμηθευτή.
- Ένδειξη σχετική με την αναγνώριση της παρτίδας παραγωγής ή συσκευασίας.



Με τη συγχρηματοδότηση
της Ευρωπαϊκής Ένωσης



Πρόγραμμα
Ανθρώπινο Δυναμικό και
Κοινωνική Συνοχή



ΟΡΓΑΝΙΣΜΟΣ
ΠΡΟΝΟΙΑΚΩΝ
ΕΠΙΔΟΜΑΤΩΝ &
ΚΟΙΝΩΝΙΚΗΣ
ΑΛΛΗΛΕΓΓΥΗΣ

ΜΠΑΡΕΣ ΔΗΜΗΤΡΙΑΚΩΝ

Οι μπάρες δημητριακών αποτελούν προϊόν υγιεινής διατροφής.

Οι μπάρες δημητριακών θα πρέπει:

- Σε ότι αφορά την ποιότητα, την υγιεινή και τα χαρακτηριστικά του, να είναι σύμφωνες με τα προβλεπόμενα στις κείμενες διατάξεις της ενωσιακής και εθνικής νομοθεσίας (ΚΤΠ).
- Να έχουν παραχθεί και συσκευαστεί σε νομίμως λειτουργούσες επιχειρήσεις σύμφωνα με την κείμενη ενωσιακή και εθνική νομοθεσία.
- Να έχουν ημερομηνία ελάχιστης διατηρησιμότητας 3 μηνών τουλάχιστον από την ημερομηνία παραλαβής του.
- Να μην περιέχουν ακαθαρσίες και γενικά ξένες ουσίες.
- Οι οργανοληπτικοί του χαρακτήρες να είναι άμεμπτοι και να μην παρέχουν ενδείξεις από ατελή επεξεργασία ή από χρησιμοποίηση μειονεκτικών πρώτων υλών, σύμφωνα με την κείμενη ενωσιακή και εθνική νομοθεσία.
- Τα φυσικοχημικά χαρακτηριστικά του να είναι σύμφωνα με τα όρια που θέτει η ενωσιακή και εθνική (ΚΤΠ αρθ.38) νομοθεσία για το είδος.
- Να μην περιέχει πρόσθετες χρωστικές ουσίες.
- Να συμμορφώνεται με τις διατάξεις της ενωσιακής νομοθεσίας περί επιμολυντών (Καν. 1881/2006).

ΣΥΣΚΕΥΑΣΙΑ: Το προϊόν θα πρέπει να είναι συσκευασμένο σε κατάλληλους περιέκτες βάρους 200g \pm 10%.

ΣΗΜΑΝΣΗ: Επί της συσκευασίας θα πρέπει να αναφέρονται:

- Η ονομασία πώλησης του είδους.
- Η ποσότητα του είδους.
- Τα συστατικά του είδους.
- Η ημερομηνία ελάχιστης διατηρησιμότητας.
- Η επωνυμία ή το εμπορικό σήμα και η διεύθυνση του συσκευαστή.
- Η ένδειξη παρτίδας παραγωγής ή συσκευασίας.

ΚΟΡΝ ΦΛΕΪΚΣ - ΔΗΜΗΤΡΙΑΚΑ

Τα δημητριακά τύπου κορν φλέικς, αποτελεί προϊόν υγιεινής διατροφής με βάση τα σιτηρά.

Τα δημητριακά τύπου κορν φλέικς θα πρέπει:

- Σε ότι αφορά την ποιότητα, την υγιεινή και τα χαρακτηριστικά τους, να είναι σύμφωνα με τα προβλεπόμενα στις κείμενες διατάξεις της ενωσιακής και εθνικής νομοθεσίας (ΚΤΠ).



Με τη συγχρηματοδότηση
της Ευρωπαϊκής Ένωσης



Πρόγραμμα
Ανθρώπινο Δυναμικό και
Κοινωνική Συνοχή



- Να έχουν παραχθεί και συσκευαστεί σε νομίμως λειτουργούσες επιχειρήσεις σύμφωνα με την κείμενη ενωσιακή και εθνική νομοθεσία.
- Να έχουν ημερομηνία ελάχιστης διατηρησιμότητας 3 μηνών τουλάχιστον από την ημερομηνία παραλαβής τους.
- Να μην περιέχουν ακαθαρσίες και γενικά ξένες ουσίες.
- Οι οργανοληπτικοί τους χαρακτήρες να είναι άμεμπτοι και να μην παρέχουν ενδείξεις από ατελή επεξεργασία ή από χρησιμοποίηση μειονεκτικών πρώτων υλών, σύμφωνα με την κείμενη ενωσιακή και εθνική νομοθεσία.
- Τα φυσικοχημικά χαρακτηριστικά τους να είναι σύμφωνα με τα όρια που θέτει η ενωσιακή και εθνική (ΚΤΠ αρθ.11) νομοθεσία για το είδος.
- Να μην περιέχει πρόσθετες χρωστικές ουσίες.
- Να συμμορφώνεται με τις διατάξεις της ενωσιακής νομοθεσίας περί επιμολυντών (Καν. 1881/2006).

ΣΥΣΚΕΥΑΣΙΑ: Το προϊόν θα πρέπει να είναι συσκευασμένο σε κατάλληλους περιέκτες βάρους 200g \pm 10%.

ΣΗΜΑΝΣΗ: Επί της συσκευασίας θα πρέπει να αναφέρονται:

- Η ονομασία πώλησης του είδους.
- Η ποσότητα του είδους.
- Τα συστατικά του είδους.
- Η ημερομηνία ελάχιστης διατηρησιμότητας.
- Η επωνυμία ή το εμπορικό σήμα και η διεύθυνση του συσκευαστή.
- Η ένδειξη παρτίδας παραγωγής ή συσκευασίας.

ΚΟΜΠΟΣΤΑ ΡΟΔΑΚΙΝΟΥ

Η κομπόστα ροδάκινου ανήκει στα κονσερβοποιημένα προϊόντα σε ελαφρύ σιρόπι.

Η κομπόστα ροδάκινου θα πρέπει:

- Να έχει παραχθεί και συσκευαστεί σε νομίμως λειτουργούσες επιχειρήσεις σύμφωνα με την κείμενη ενωσιακή και εθνική νομοθεσία.
- Η ποιότητα, η υγιεινή και τα χαρακτηριστικά της να είναι σύμφωνα με τα προβλεπόμενα στην κείμενη εθνική και ενωσιακή νομοθεσία.
- Για την παρασκευή της να έχουν χρησιμοποιηθεί νωποί καρποί ροδάκινου απολύτως υγιείς, με κανονικούς μακροσκοπικούς και οργανοληπτικούς χαρακτήρες.
- Να έχει ημερομηνία ελάχιστης διατηρησιμότητας τουλάχιστον 6 μηνών από την ημερομηνία παράδοσης.
- Οι μακροσκοπικοί και οργανοληπτικοί χαρακτήρες της να είναι άμεμπτοι και χαρακτηριστικοί του είδους και να μην παρέχουν ενδείξεις χρησιμοποίησης μη



Με τη συγχρηματοδότηση
της Ευρωπαϊκής Ένωσης



Πρόγραμμα
Ανθρώπινο Δυναμικό και
Κοινωνική Συνοχή



κανονικών πρώτων υλών ή πλημμελούς επεξεργασίας.

- Να είναι απαλλαγμένο από γεύση ή οσμή ξένες προς το είδος.
- Να μην παρουσιάζει σήψη, ευρωτίαση ή άλλη αλλοίωση που οφείλεται σε φυσικοχημικά αίτια ή μικροβιακή δράση.
- Να είναι απαλλαγμένη από παθογόνους μικροοργανισμούς. Τα φρούτα που χρησιμοποιούνται για την παρασκευή των κομποστών πρέπει να πληρούν όλους τους όρους για τα νωπά τρόφιμα φυτικής προέλευσης που αναφέρονται στο Κεφάλαιο «Διάφορα τρόφιμα φυτικής προέλευσης» του Κ.Τ.Π άρθρα 118,119 122, 133.
- Τα φρούτα για την παρασκευή των θα πρέπει να είναι απολύτως υγιή, ώριμα, με κανονικούς μακροσκοπικούς και οργανοληπτικούς χαρακτήρες και να πληρούν όλους τους όρους του άρθρου 119 του Κ.Τ.Π.
- Να είναι πρόσφατης συλλογής (φρέσκοι). Να ευρίσκονται στο κατάλληλο στάδιο ωρίμανσης.
- Να είναι απαλλαγμένοι πρακτικώς από χώματα, λάσπη, ρύπανση και γενικά από κάθε ξένη ανόργανη ή οργανική ύλη.
- Γενικά πρέπει να είναι καλής ποιότητας.
- Να προέρχονται από φρούτα που η διάμετρος της ισημερινής γραμμής πρέπει να κυμαίνεται από 67 έως 73 mm (τεμάχια ήμισυ ανά συσκευασία 20-24).
- Τα συστατικά να είναι φρούτο, νερό, ζάχαρη, μέσο όξυνσης (ρυθμιστής οξύτητας). Η στερεή φάση πρέπει να έχει συνεκτική και τρυφερή υφή, χωρίς ελαττώματα και κηλίδες.
- Το υγρό πληρώσεως να είναι διαυγές και απαλλαγμένο από αιωρούμενες ξένες ύλες.
- Επιτρέπεται η χρήση πρόσθετων του παραρτήματος I του άρθρου 33 του Κ.Τ.: Ασκορβικά E300, E301, E302, Κιτρικά E330, E331, E332, E333, πηκτίνη E440 και χλωριούχο ασβέστιο E509. Η ημερομηνία διατηρησιμότητας να αναγράφεται στη συσκευασία και όχι στην επικολλημένη ετικέτα

ΣΥΣΚΕΥΑΣΙΑ: Η κομπόστα ροδάκινου θα πρέπει να είναι συσκευασμένη σε κατάλληλους λευκοσιδηρούς, γυάλινους ή πλαστικούς κλειστούς περιέκτες, μικτού βάρους 1000g \pm 10%.

ΣΗΜΑΝΣΗ: Επί της συσκευασίας θα πρέπει να αναφέρονται:

- Η ονομασία πώλησης του είδους.
- Η ποσότητα του περιεχομένου.
- Το όνομα ή η εμπορική επωνυμία και η διεύθυνση του παρασκευαστή.
- Τα στοιχεία διατηρησιμότητας.
- Οι συνθήκες διατήρησης του προϊόντος.
- Η σχετική ένδειξη για την αναγνώριση της παρτίδας.



Με τη συγχρηματοδότηση
της Ευρωπαϊκής Ένωσης



Πρόγραμμα
Ανθρώπινο Δυναμικό και
Κοινωνική Συνοχή



ΕΛΙΕΣ

Ελιές είναι το προϊόν καρπού των δέντρων της ελιάς, μετά τη συγκομιδή και την επεξεργασία τους.

Οι ελιές θα πρέπει:

- Να είναι νέας εσοδείας.
- Να έχουν παραχθεί και συσκευαστεί σε νομίμως λειτουργούσες επιχειρήσεις σύμφωνα με την κείμενη ενωσιακή και εθνική νομοθεσία.
- Η υγιεινή και τα χαρακτηριστικά τους να είναι σύμφωνα με τα προβλεπόμενα στην κείμενη εθνική και ενωσιακή νομοθεσία.
- Απαγορεύεται η ανάμιξη ελιών διαφορετικού είδους.
- Οι ελιές θα διατίθενται με ονομασία που θα δηλώνει το είδος αυτών.
- Δεν επιτρέπεται η προσθήκη χρωστικών ουσιών.
- Επιτρέπεται η χρήση πρόσθετων του παραρτήματος III Συντηρητικά και αντιοξειδωτικά του άρθρου 13 του Κ.Τ.Π..
- Να πληρούν τους όρους του ΚΤΠ.
- Να είναι πρώτης ποιότητας.
- Να έχουν χρόνο ελάχιστης διατηρησιμότητας 3 μήνες τουλάχιστον από την ημερομηνία παραλαβής τους.
- Οι μακροσκοπικοί και οργανοληπτικοί χαρακτήρες του προϊόντος να είναι άμεμπτοι και χαρακτηριστικοί του είδους και να μη παρέχουν ενδείξεις χρησιμοποίησης μη κανονικών πρώτων υλών ή πλημμελούς επεξεργασίας.
- Να είναι απαλλαγμένες από γεύση ή οσμή ξένες προς το είδος.
- Να μην παρουσιάζουν σήψη, ευρωτίαση ή άλλη αλλοίωση που οφείλεται σε φυσικοχημικά αίτια ή δράση μικροοργανισμών.
- Να είναι απαλλαγμένες από εμφανείς ξένες ύλες και παθογόνους μικροοργανισμούς.

ΣΥΣΚΕΥΑΣΙΑ: Το προϊόν θα πρέπει να είναι συσκευασμένο σε κατάλληλους περιέκτες βάρους 200g \pm 10%.

ΣΗΜΑΝΣΗ: Επί της συσκευασίας θα πρέπει να αναφέρονται:

- Η ονομασία πώλησης του είδους.
- Ο τύπος του είδους.
- Η ποσότητα του είδους.
- Τα πρόσθετα ή μη συστατικά του είδους.
- Η ημερομηνία ελάχιστης διατηρησιμότητας.
- Η επωνυμία ή το εμπορικό σήμα και η διεύθυνση του συσκευαστή.
- Η ένδειξη παρτίδας παραγωγής ή συσκευασίας.



Με τη συγχρηματοδότηση
της Ευρωπαϊκής Ένωσης



Πρόγραμμα
Ανθρώπινο Δυναμικό και
Κοινωνική Συνοχή



ΓΑΛΑ ΜΑΚΡΑΣ ΔΙΑΡΚΕΙΑΣ ΥΗΤ ΠΛΗΡΕΣ

Γάλα υπερευψηλής θερμοκρασίας (ΥΗΤ) είναι το θερμικά επεξεργασμένο γάλα, το οποίο έχει παραχθεί με συνεχή θέρμανση του νωπού γάλακτος [Άρθρο 80 του Κώδικα Τροφίμων Και Ποτών (ΚΤΠ)].

Το γάλα υπερευψηλής θερμοκρασίας (ΥΗΤ) θα πρέπει:

- Να προέρχεται από εγκεκριμένες εγκαταστάσεις και να φέρει σήμανση αναγνώρισης ωοειδούς σχήματος σύμφωνα με την συντομογραφία και τις απαιτήσεις του Καν. 853/2004.
- Να έχει παραχθεί σύμφωνα με τη νομοθεσία περί υγιεινής τροφίμων (Καν. 852/2004 και Καν. 853/2004).
- Σε ότι αφορά την παρασκευή του θα πρέπει να συμμορφώνονται πλήρως με το Άρθρο 80 του ΚΤΠ, στο οποίο περιγράφονται οι προδιαγραφές του.
- Να έχει ημερομηνία ελάχιστης διατηρησιμότητας 3 μήνες τουλάχιστον από την ημερομηνία παραλαβής του, διατηρημένο σε θερμοκρασία περιβάλλοντος (εκτός ψυγείου).
- Να έχει λευκό ή υπόλευκο χρώμα και χαρακτηριστική οσμή γάλακτος.
- Να έχει ευχάριστη υπόγλυκη γεύση και να είναι απαλλαγμένο από γεύση ή οσμή ξένες προς το προϊόν.
- Να είναι ομοιογενές και δεν πρέπει να παρουσιάζει κροκίδωση ή πήξη του περιεχομένου, ιζήματα στον πυθμένα των συσκευασιών, αποχωρισμό του λίπους.
- Να μην παρουσιάζει σήψη, ευρωτίαση ή άλλη αλλοίωση που οφείλεται σε φυσικοχημικά αίτια ή μικροβιακή δράση.
- Τα φυσικοχημικά χαρακτηριστικά του να συμμορφώνονται με τις απαιτήσεις της κείμενης ενωσιακής και εθνικής νομοθεσίας.
- Η περιεκτικότητα του προϊόντος σε λιπαρά να είναι 3% - 3,5%.
- Να συμμορφώνεται με τον Καν. 2073/2005 της Ευρωπαϊκής Ένωσης, περί μικροβιολογικών κριτηρίων για τα τρόφιμα.
- Να συμμορφώνεται με τις διατάξεις της Ενωσιακής Νομοθεσίας περί καταλοίπων κτηνιατρικών φαρμάκων και αντιμικροβιακών παραγόντων ΤΕΒΑ_ΤΠ_ΓΑΛΑ_ΥΗΤ_2020 2 (Καν. 37/2010), καθώς και επιμολυντών (Καν. 1881/2006) και να μην περιέχει χρωστικές ουσίες.

ΣΥΣΚΕΥΑΣΙΑ: Το προϊόν θα πρέπει να είναι συσκευασμένο υπό ασηπτικές συνθήκες σε κατάλληλους κλειστούς περιέκτες και το βάρος του να είναι 1000ml \pm 10%.

ΣΗΜΑΝΣΗ: Επί της συσκευασίας θα πρέπει να αναφέρονται:

- Η ονομασία του.
- Τα συστατικά του, όπου τα αλλεργιογόνα θα αναγράφονται με σαφή και διακριτό τρόπο.



Με τη συγχρηματοδότηση
της Ευρωπαϊκής Ένωσης



Πρόγραμμα
Ανθρώπινο Δυναμικό και
Κοινωνική Συνοχή



ΟΡΓΑΝΙΣΜΟΣ
ΠΡΟΝΟΙΑΚΩΝ
ΕΠΙΔΟΜΑΤΩΝ &
ΚΟΙΝΩΝΙΚΗΣ
ΑΛΛΗΛΕΓΓΥΗΣ

- Πληροφορίες για την πιθανή και μη σκόπιμη παρουσία αλλεργιογόνων στο προϊόν.
- Η επωνυμία ή το εμπορικό σήμα και η διεύθυνση του παρασκευαστή του είδους.
- Το καθαρό βάρος του περιεχομένου εκφρασμένο σε λίτρα (l).
- Η ημερομηνία ελάχιστης διατηρησιμότητάς του.
- Οι συνθήκες συντήρησης.
- Η περιεκτικότητά του σε λιπαρά.
- Η σήμανση αναγνώρισης του παραγωγού.
- Η σχετική με την αναγνώριση της παρτίδας ένδειξη.

ΚΡΟΥΑΣΑΝ

Το κρουασάν αποτελεί προϊόν ζύμης και χρησιμοποιείται κυρίως στην πρωινή διατροφή.

Το κρουασάν θα πρέπει:

- Ως προς τα χαρακτηριστικά του, να είναι σύμφωνα με τα προβλεπόμενα στις κείμενες διατάξεις της ενωσιακής και εθνικής νομοθεσίας (ΚΤΠ).
- Να έχει παραχθεί και συσκευαστεί σε νομίμως λειτουργούσες επιχειρήσεις σύμφωνα με την κείμενη ενωσιακή και εθνική νομοθεσία.
- Να έχει ημερομηνία ελάχιστης διατηρησιμότητας 1 μήνα τουλάχιστον, από την ημερομηνία παραλαβής του.
- Να είναι απαλλαγμένο από γεύσεις ή οσμές ξένες προς αυτό.

ΣΥΣΚΕΥΑΣΙΑ: Το κρουασάν θα πρέπει να είναι συσκευασμένο σε κατάλληλο αεροστεγή περιέκτη βάρους 100g \pm 10%.

ΣΗΜΑΝΣΗ: Επί της συσκευασίας θα πρέπει να αναφέρονται:

- Η ονομασία πώλησης του είδους.
- Η ποσότητα του περιεχομένου.
- Τα συστατικά του.
- Η ημερομηνία ελάχιστης διατηρησιμότητας.
- Οι συνθήκες συντήρησης και χρήσης.
- Η επωνυμία του κατασκευαστή ή συσκευαστή.
- Ένδειξη σχετική με την αναγνώριση της παρτίδας παραγωγής ή συσκευασίας.

ΤΟΝΟΣ ΣΕ ΚΟΝΣΕΡΒΑ



Με τη συγχρηματοδότηση
της Ευρωπαϊκής Ένωσης



Πρόγραμμα
Ανθρώπινο Δυναμικό και
Κοινωνική Συνοχή



ΟΡΓΑΝΙΣΜΟΣ
ΠΡΟΝΟΙΑΚΩΝ
ΕΠΙΔΟΜΑΤΩΝ &
ΚΟΙΝΩΝΙΚΗΣ
ΑΛΛΗΛΕΓΓΥΗΣ

Τόνος σε κονσέρβα εννοείται το προϊόν που παρασκευάζεται αποκλειστικά από ένα από τα είδη που καθορίζονται στο σημείο Ι του παραρτήματος του Κανονισμού 1536/92 του Συμβουλίου περί καθορισμού κοινών προδιαγραφών εμπορίας για τις κονσέρβες τόνου και παλαμίδας, έχει αποστειρωθεί και συσκευασθεί μέσα σε στεγανά δοχεία, σύμφωνα με τον προαναφερόμενο Κανονισμό και τις διατάξεις του ΚΤΠ και προορίζεται για άμεση κατανάλωση.

Ο τόνος σε κονσέρβα θα πρέπει:

- Να είναι σύμφωνα με τα προβλεπόμενα στις κείμενες διατάξεις της ενωσιακής και εθνικής νομοθεσίας.
- Να έχει παραχθεί και συσκευαστεί σε νομίμως λειτουργούσες επιχειρήσεις σύμφωνα με την κείμενη ενωσιακή και εθνική νομοθεσία.
- Για την παρασκευή του να έχουν χρησιμοποιηθεί ένα από τα είδη που καθορίζονται στο σημείο Ι του παραρτήματος του Κανονισμού 1536/92 του Συμβουλίου.
- Για την παρασκευή του να έχουν χρησιμοποιηθεί ολόκληρα μέρη τόνου, ακέφαλα και χωρίς περιττά μέρη (σπλάχνα, δέρμα, πτερύγια, σπονδυλική στήλη κλπ.).
- Να φέρει ύπαρξη ψιχίων μέχρι του ποσοστού 18% του βάρους του ψαριού.
- Το χρησιμοποιούμενο υγρό κάλυψης να είναι νερό ή έλαιο, με την προσθήκη ενδεχομένως αρτυμάτων και αρωματικών φυτών ή φυσικών αρωματικών υλών.
- Να έχει ημερομηνία ελάχιστης διατηρησιμότητας 9 μηνών τουλάχιστον από την ημερομηνία παραλαβής του.
- Να έχει χρώμα χαρακτηριστικό του είδους.
- Να μην παρουσιάζει σήψη, ευρωτίαση ή άλλη αλλοίωση που να οφείλεται σε φυσικοχημικά αίτια ή δράση μικροοργανισμών.
- Να είναι απαλλαγμένος από εμφανείς ξένες ύλες.
- Οι οργανοληπτικοί χαρακτήρες του να είναι άψογοι και χαρακτηριστικοί του είδους, χωρίς να παρέχουν ενδείξεις για ατελή επεξεργασία ή χρησιμοποίηση ακατάλληλων πρώτων υλών.
- Η σάρκα του να είναι συνεκτική και τρυφερή.
- Τα φυσικοχημικά χαρακτηριστικά του να συμμορφώνονται με τις απαιτήσεις της κείμενης ενωσιακής και εθνικής νομοθεσίας (ΚΤΠ).
- Η χρήση των προσθέτων υλών να είναι σύμφωνη με τις απαιτήσεις του Καν. (ΕΚ) 1334/2008, όπως έχει τροποποιηθεί και ισχύει και της λοιπής κείμενης εθνικής νομοθεσίας.
- Να συμμορφώνεται με τις απαιτήσεις του Καν. (ΕΚ) 1881/2006 περί επιμολυντών.
- Να είναι απαλλαγμένος από παθογόνους μικροοργανισμούς.
- Η συγκέντρωση σε ισταμίνη να μην υπερβαίνει τα όρια που προβλέπονται.

ΣΥΣΚΕΥΑΣΙΑ: Ο τόνος θα πρέπει να είναι συσκευασμένος σε κατάλληλα λευκοσιδηρά ή γυάλινα δοχεία με βάρος περιεχομένου 150g \pm 10%.



Με τη συγχρηματοδότηση
της Ευρωπαϊκής Ένωσης



Πρόγραμμα
Ανθρώπινο Δυναμικό και
Κοινωνική Συνοχή



ΟΡΓΑΝΙΣΜΟΣ
ΠΡΟΝΟΙΑΚΩΝ
ΕΠΙΔΟΜΑΤΩΝ &
ΚΟΙΝΩΝΙΚΗΣ
ΑΛΛΗΛΕΓΓΥΗΣ

ΣΗΜΑΝΣΗ: Επί της συσκευασίας θα πρέπει να αναφέρονται:

- Η ονομασία πώλησης του είδους και το υγρό κάλυψης.
- Το βάρος του εκφραζόμενο σε γραμμάρια.
- Τα συστατικά του (αν έχουν προστεθεί και άλλα συστατικά κατά την παραγωγική διαδικασία).
- Η ημερομηνία ελάχιστης διατηρησιμότητας.
- Οι συνθήκες συντήρησης και χρήσης.
- Το ονοματεπώνυμο ή η επωνυμία ή το εμπορικό σήμα του προμηθευτή.
- Ένδειξη σχετική με την αναγνώριση της παρτίδας παραγωγής ή συσκευασίας.

ΕΛΑΙΟΛΑΔΟ ΕΞΑΙΡΕΤΙΚΑ ΠΑΡΘΕΝΟ

Εξαιρετικά παρθένο ελαιόλαδο χαρακτηρίζεται το ελαιόλαδο ανώτερης κατηγορίας, το οποίο παράγεται απευθείας από ελιές και μόνο με μηχανικές μεθόδους και είναι σύμφωνο με τον Κανονισμό (ΕΕ) α. 29/2012 και τον Κανονισμό (ΕΟ 2.1.1.

Το εξαιρετικά παρθένο ελαιόλαδο θα πρέπει:

- Να συμμορφώνονται με τα προβλεπόμενα για τη συγκεκριμένη κατηγορία ελαιόλαδου, στον Κανονισμό (ΕΕ) 29/2012 και γενικότερα στην λοιπή ενωσιακή και εθνική νομοθεσία (ΚΤΠ) Κ. α. 2568/91, σε ότι αφορά την ποιότητα, την υγιεινή και τα χαρακτηριστικά του.
- Να έχει παραχθεί και συσκευαστεί σε εγκεκριμένες εγκαταστάσεις σύμφωνα με την κείμενη ενωσιακή και εθνική νομοθεσία.
- Να έχει χρόνο ελάχιστης διατηρησιμότητας 6 μηνών τουλάχιστον, από την ημερομηνία παραλαβής του.
- Να είναι διαυγές και ελαιώδες στη θερμοκρασία των 20οC, ΚΤΠ άρθρο 70.
- Να έχει το χαρακτηριστικό χρώμα του ελαιόλαδου.
- Να είναι αμιγές, καθαρό, απαλλαγμένο από ξένες ύλες.
- Οι οργανοληπτικοί χαρακτήρες του πρέπει να είναι άμεμπτοι και χαρακτηριστικοί του είδους και να μην παρέχουν ενδείξεις χρησιμοποίησης μειονεκτικών πρώτων υλών ή ατελούς επεξεργασίας αυτών, καθώς και τάγγισης.
- Να συμμορφώνεται με τις ισχύουσες διατάξεις της ενωσιακής νομοθεσίας περί επιμολυντών (Καν. 1881/2006 και Καν. 2568/91-Παράρτημα XI) και καταλοίπων φυτοφαρμάκων (Καν.396/2005).

ΣΥΣΚΕΥΑΣΙΑ: Το εξαιρετικά παρθένο ελαιόλαδο θα πρέπει να είναι συσκευασμένο σύμφωνα με την εκάστοτε κείμενη νομοθεσία, σε κατάλληλους σφραγισμένους περιέκτες, περιεχομένου 1000ml \pm 10%.



Με τη συγχρηματοδότηση
της Ευρωπαϊκής Ένωσης



Πρόγραμμα
Ανθρώπινο Δυναμικό και
Κοινωνική Συνοχή



ΟΡΓΑΝΙΣΜΟΣ
ΠΡΟΝΟΙΑΚΩΝ
ΕΠΙΔΟΜΑΤΩΝ &
ΚΟΙΝΩΝΙΚΗΣ
ΑΛΛΗΛΕΓΓΥΗΣ

ΣΗΜΑΝΣΗ: Επί της συσκευασίας θα πρέπει να αναφέρονται:

- Η ακριβής ονομασία πώλησης και η αναφορά οξύτητας του είδους.
- Η καθαρή ποσότητα του περιεχομένου.
- Το όνομα ή η εμπορική επωνυμία και η διεύθυνση του παραγωγού.
- Οι συνθήκες διατήρησης του προϊόντος.
- Η σχετική ένδειξη για την αναγνώριση της παρτίδας.
- Στην συσκευασία θα πρέπει να αναγράφονται στην Ελληνική γλώσσα με χαρακτήρες ευανάγνωστους, ανεξίτηλους της αυτής γραμματοσειράς ιδίου μεγέθους της ετικέτας, ώστε Να ξεχωρίζουν από το υπόβαθρο στο οποίο είναι τυπωμένες και Να διακρίνονται σαφώς από το σύνολο των άλλων γραπτών ενδείξεων και σχεδίων που μπορεί να υπάρχουν στη σήμανση, οι εξής πληροφορίες ΕΦΕΤ (ΟΔΗΓΟΣ ΓΙΑ ΤΟ ΕΛΑΙΟΛΑΔΟ) ΚΕΦΑΛΑΙΟ 4 ΣΥΣΚΕΥΑΣΙΑ & ΕΠΙΣΗΜΑΝΣΗ ΕΛΑΙΟΛΑΔΩΝ:
- **ΥΠΟΧΡΕΩΤΙΚΕΣ**
 - ✓ η ονομασία πώλησης- εξαιρετικά παρθένο ελαιόλαδο,
 - ✓ η ποιοτική κατηγορία <<Ελαιόλαδο ανωτέρας κατηγορίας που παράγεται απευθείας από ελιές και μόνο με μηχανικές μεθόδους>>,
 - ✓ ο προσδιορισμός της καταγωγής,
 - ✓ η καθαρή ποσότητα του όγκου
 - ✓ το Όνομα ή η Εμπορική Επωνυμία και Διεύθυνση του παραγωγού ή συσκευαστή.
 - ✓ η ημερομηνία ελάχιστης διατηρησιμότητάς του,
 - ✓ ο αριθμός παρτίδας τυποποίησης,
 - ✓ οι συνθήκες διατήρησης,
 - ✓ ο αλφαριθμητικός κώδικας έγκρισης.

ΑΡΑΒΟΣΙΤΕΛΑΙΟ

Αραβοσιτέλαιο χαρακτηρίζεται το έλαιο που λαμβάνεται από τους καρπούς του αραβοσίτου και ανήκει στην κατηγορία των σπορέλαιων όπως περιγράφονται στο άρθρο 73 του ΚΤΠ όπου «Φυτικά έλαια (σπορέλαια) και λίπη» χαρακτηρίζονται τα βρώσιμα έλαια και λίπη που λαμβάνονται από τη σύνθλιψη των ελαιούχων καρπών και σπερμάτων ή την εκχύλισή τους με διαλύτες.

Το αραβοσιτέλαιο θα πρέπει:

- Να έχει παραχθεί και συσκευαστεί σε νομίμως λειτουργούσες επιχειρήσεις, σύμφωνα με την κείμενη ενωσιακή και εθνική νομοθεσία.
- Σε ότι αφορά την ποιότητα και τα χαρακτηριστικά του να είναι σύμφωνα με τα προβλεπόμενα στις διατάξεις της κείμενης ενωσιακής και εθνικής νομοθεσίας (ΚΤΠ).



Με τη συγχρηματοδότηση
της Ευρωπαϊκής Ένωσης



Πρόγραμμα
Ανθρώπινο Δυναμικό και
Κοινωνική Συνοχή



ΟΡΓΑΝΙΣΜΟΣ
ΠΡΟΝΟΙΑΚΩΝ
ΕΠΙΔΟΜΑΤΩΝ &
ΚΟΙΝΩΝΙΚΗΣ
ΑΛΛΗΛΕΓΓΥΗΣ

- Να έχει χρόνο ελάχιστης διατηρησιμότητας 6 μηνών τουλάχιστον από την ημερομηνία παραλαβής του.
- Να είναι διαυγές και ελαιώδες στη θερμοκρασία των 20οC, ΚΤΠ άρθρο 70.
- Να έχει το χαρακτηριστικό χρώμα του αραβοσιτέλαιου και να είναι αμιγές, καθαρό, απαλλαγμένο από ξένες ύλες.
- Οι οργανοληπτικοί του χαρακτήρες να είναι άμεμπτοι και χαρακτηριστικοί του είδους και να μην παρέχουν ενδείξεις χρησιμοποίησης μειονεκτικών πρώτων υλών ή ατελούς επεξεργασίας αυτών καθώς και τάγγισης.
- Τα φυσικοχημικά χαρακτηριστικά του να είναι σύμφωνα με τα όρια που θέτει η ενωσιακή και εθνική (ΚΤΠ αρθ.73) νομοθεσία για το είδος.
- Να συμμορφώνεται με τις ισχύουσες διατάξεις της ενωσιακής νομοθεσίας περί επιμολυντών (Καν. 1881/2006) και καταλοίπων φυτοφαρμάκων (Καν. 396/2005).

ΣΥΣΚΕΥΑΣΙΑ: Το αραβοσιτέλαιο θα πρέπει να είναι συσκευασμένο σύμφωνα με την εκάστοτε κείμενη νομοθεσία, σε κατάλληλους σφραγισμένους περιέκτες, περιεχομένου 1000ml \pm 10%. Το αραβοσιτέλαιο θα πρέπει να παραδίδεται συσκευασμένο σε πλαστικά (PET) δοχεία των 5 λίτρων, απόλυτα καινούργια και εντελώς αμεταχείριστα, αεροστεγώς κλεισμένα και του αυτού καθαρού βάρους. Η συσκευασία θα πρέπει να διασφαλίζει το αμετάβλητο της σύστασης από την επίδραση του περιβάλλοντος, τη γνησιότητα του προϊόντος, καθώς και το αμετάβλητο των επιγραφών του όπως προβλέπεται από τον Κώδικα Τροφίμων και Ποτών και οι συσκευασίες αυτές θα είναι εφοδιασμένες με σύστημα ανοίγματος που θα καταστρέφεται μετά την πρώτη χρήση του.

ΣΗΜΑΝΣΗ: Επί της συσκευασίας θα πρέπει να αναφέρονται:

- Η ονομασία πώλησης του προϊόντος.
- Η καθαρή ποσότητα του προϊόντος.
- Η ημερομηνία ελάχιστης διατηρησιμότητας του προϊόντος.
- Το όνομα ή η εμπορική επωνυμία του κατασκευαστή.
- Οι συνθήκες διατήρησης του προϊόντος.
- Η σχετική με την αναγνώριση της παρτίδας ένδειξη.
- Ο αλφαριθμητικός κώδικας έγκρισης.
- Η ποιοτική κατηγορία.
- Ο προσδιορισμός της καταγωγής,
- Η καθαρή ποσότητα του όγκου

ΗΛΙΕΛΑΙΟ



Με τη συγχρηματοδότηση
της Ευρωπαϊκής Ένωσης



Πρόγραμμα
Ανθρώπινο Δυναμικό και
Κοινωνική Συνοχή



Ηλιέλαιο χαρακτηρίζεται το έλαιο που λαμβάνεται από τους καρπούς του ηλιάνθου και ανήκει στην κατηγορία των σπορέλαιων όπως περιγράφονται στο άρθρο 73 του ΚΤΠ όπου «Φυτικά έλαια (σπορέλαια) και λίπη» χαρακτηρίζονται τα βρώσιμα έλαια και λίπη που λαμβάνονται από τη σύνθλιψη των ελαιούχων καρπών και σπερμάτων ή την εκχύλισή τους με διαλύτες.

Το ηλιέλαιο θα πρέπει:

- Να έχει παραχθεί και συσκευαστεί σε νομίμως λειτουργούσες επιχειρήσεις, σύμφωνα με την κείμενη ενωσιακή και εθνική νομοθεσία.
- Σε ότι αφορά την ποιότητα και τα χαρακτηριστικά του να είναι σύμφωνα με τα προβλεπόμενα στις διατάξεις της κείμενης ενωσιακής και εθνικής νομοθεσίας (ΚΤΠ).
- Να έχει χρόνο ελάχιστης διατηρησιμότητας 6 μηνών τουλάχιστον από την ημερομηνία παραλαβής του.
- Να είναι διαυγές και ελαιώδες στη θερμοκρασία των 20οC, ΚΤΠ άρθρο 70.
- Να έχει το χαρακτηριστικό χρώμα του ηλιέλαιου και να είναι αμιγές, καθαρό, απαλλαγμένο από ξένες ύλες.
- Οι οργανοληπτικοί του χαρακτήρες να είναι άμεμπτοι και χαρακτηριστικοί του είδους και να μην παρέχουν ενδείξεις χρησιμοποίησης μειονεκτικών πρώτων υλών ή ατελούς επεξεργασίας αυτών καθώς και τάγγισης.
- Τα φυσικοχημικά χαρακτηριστικά του να είναι σύμφωνα με τα όρια που θέτει η ενωσιακή και εθνική (ΚΤΠ αρθ.73) νομοθεσία για το είδος.
- Να συμμορφώνεται με τις ισχύουσες διατάξεις της ενωσιακής νομοθεσίας περί επιμολυντών (Καν. 1881/2006) και καταλοίπων φυτοφαρμάκων (Καν. 396/2005).

ΣΥΣΚΕΥΑΣΙΑ: Το ηλιέλαιο θα πρέπει να είναι συσκευασμένο σύμφωνα με την εκάστοτε κείμενη νομοθεσία, σε κατάλληλους σφραγισμένους περιέκτες, περιεχομένου 1000ml \pm 10%.

ΣΗΜΑΝΣΗ: Επί της συσκευασίας θα πρέπει να αναφέρονται:

- Η ονομασία πώλησης του προϊόντος.
- Η καθαρή ποσότητα του προϊόντος.
- Η ημερομηνία ελάχιστης διατηρησιμότητας του προϊόντος.
- Το όνομα ή η εμπορική επωνυμία του κατασκευαστή.
- Οι συνθήκες διατήρησης του προϊόντος.
- Η σχετική με την αναγνώριση της παρτίδας ένδειξη.
- Ο αλφαριθμητικός κώδικας έγκρισης.
- Η ποιοτική κατηγορία.
- Ο προσδιορισμός της καταγωγής,
- Η καθαρή ποσότητα του όγκου



Με τη συγχρηματοδότηση
της Ευρωπαϊκής Ένωσης



Πρόγραμμα
Ανθρώπινο Δυναμικό και
Κοινωνική Συνοχή



ΟΡΓΑΝΙΣΜΟΣ
ΠΡΟΝΟΙΑΚΩΝ
ΕΠΙΔΟΜΑΤΩΝ &
ΚΟΙΝΩΝΙΚΗΣ
ΑΛΛΗΛΕΓΓΥΗΣ

ΒΡΕΦΙΚΟ ΓΑΛΑ ΣΕ ΣΚΟΝΗ

Βρεφικό γάλα σε σκόνη χαρακτηρίζεται το παρασκεύασμα βρεφικής ηλικίας που προορίζεται για κατανάλωση από βρέφη κατά τους πρώτους μήνες της ζωής τους και ικανοποιεί πλήρως τις διατροφικές απαιτήσεις των βρεφών έως την εισαγωγή κατάλληλων συμπληρωματικών τροφών.

Το βρεφικό γάλα σε σκόνη θα πρέπει:

- Να έχει παραχθεί και συσκευαστεί σε νομίμως λειτουργούσες επιχειρήσεις, σύμφωνα με την κείμενη ενωσιακή και εθνική νομοθεσία και η ποιότητα, η υγιεινή και τα χαρακτηριστικά του να είναι σύμφωνα με τα προβλεπόμενα στην κείμενη εθνική και ενωσιακή νομοθεσία.
- Να συμμορφώνεται πλήρως με τα όσα αναφέρονται στον Καν. 609/2013.
- Να έχει λάβει αριθμό γνωστοποίησης βάσει της Υ1/Γ.Π.47815/2008 από τον Εθνικό Οργανισμό Φαρμάκων (ΕΟΦ).
- Να φέρει ημερομηνία ελάχιστης διατηρησιμότητας, τουλάχιστον 6 μηνών από την ημερομηνία παράδοσης.
- Να είναι ομοιογενές, να έχει λευκό ή υπόλευκο χρώμα και χαρακτηριστική οσμή του είδους και να έχει ευχάριστη υπόγλυκη γεύση.
- Να μην παρουσιάζει σήψη, ευρωτίαση ή άλλη αλλοίωση που οφείλεται σε φυσικοχημικά αίτια ή μικροβιακή δράση.
- Να μην περιέχει ξένα σώματα.
- Η σύνθεσή του να συμμορφώνονται με τις απαιτήσεις που ορίζονται στον Καν. 609/2013 και στον Καν. 127/2016.
- Να συμμορφώνεται με τις διατάξεις της Ενωσιακής Νομοθεσίας περί υπολειμματικότητας σε χρήση φυτοφαρμάκων σε προϊόντα που προορίζονται για την παραγωγή των παρασκευασμάτων (Καν. 609/2013) καθώς και επιμολυντών (Καν. 1881/2006).
- Να συμμορφώνεται με τον Καν. 2073/2005 της Ευρωπαϊκής Ένωσης, περί μικροβιολογικών κριτηρίων για τα τρόφιμα.

ΣΥΣΚΕΥΑΣΙΑ: Το βρεφικό γάλα σε σκόνη θα πρέπει να είναι συσκευασμένο σύμφωνα με την εκάστοτε κείμενη νομοθεσία, σε κατάλληλους σφραγισμένους περιέκτες, καθαρού βάρους περιεχομένου 300g \pm 10%.

ΣΗΜΑΝΣΗ: Επί της συσκευασίας θα πρέπει να αναφέρονται:

- Η ονομασία πώλησης του είδους.
- Τα συστατικά του είδους.
- Η ενεργειακή αξία του είδους.
- Πληροφορίες σχετικά με απουσία ή παρουσία γλουτένης (ηλικία κατανάλωσης κάτω των 6 μηνών).



Με τη συγχρηματοδότηση
της Ευρωπαϊκής Ένωσης



Πρόγραμμα
Ανθρώπινο Δυναμικό και
Κοινωνική Συνοχή



ΟΡΓΑΝΙΣΜΟΣ
ΠΡΟΝΟΙΑΚΩΝ
ΕΠΙΔΟΜΑΤΩΝ &
ΚΟΙΝΩΝΙΚΗΣ
ΑΛΛΗΛΕΓΓΥΗΣ

- Η καθαρή ποσότητα του περιεχομένου.
- Το όνομα ή η εμπορική επωνυμία και η διεύθυνση της επιχείρησης.
- Τα στοιχεία διατηρησιμότητας.
- Οι συνθήκες διατήρησης του προϊόντος.
- Η σχετική ένδειξη για την αναγνώριση της παρτίδας.

ΒΡΕΦΙΚΗ ΚΡΕΜΑ ΣΕ ΣΚΟΝΗ

Η βρεφική κρέμα δημητριακών αποτελεί προϊόν που υπάγεται στην ευρύτερη κατηγορία των μεταποιημένων τροφών με βάση τα δημητριακά, σύμφωνα με τον Καν. 609/2013.

Η βρεφική κρέμα δημητριακών θα πρέπει:

- Να έχει παραχθεί και συσκευαστεί σε νομίμως λειτουργούσες επιχειρήσεις, σύμφωνα με την κείμενη ενωσιακή και εθνική νομοθεσία.
- Η ποιότητα και τα χαρακτηριστικά της να είναι σύμφωνα με τα προβλεπόμενα στις γενικές και ειδικές (Καν. 609/2013) διατάξεις της κείμενης ενωσιακής και εθνικής νομοθεσίας.
- Να έχει λάβει αριθμό γνωστοποίησης βάσει της Υ1/Γ.Π.47813 από τον Εθνικό Οργανισμό Φαρμάκων (ΕΟΦ).
- Να μην περιέχει καμία ουσία σε ποσότητα τέτοια που να θέτει σε κίνδυνο την υγεία των προσώπων για τα οποία προορίζεται.
- Να έχει χρόνο ελάχιστης διατηρησιμότητας 4 μηνών τουλάχιστον από την ημερομηνία παραλαβής της.
- Οι μακροσκοπικοί και οργανοληπτικοί χαρακτήρες της να είναι άμεμπτοι και χαρακτηριστικοί του είδους και να μην παρέχουν ενδείξεις χρησιμοποίησης μειονεκτικών πρώτων υλών ή ατελούς επεξεργασίας αυτών.
- Να είναι απαλλαγμένη από εμφανείς ξένες ύλες, στις οποίες συμπεριλαμβάνονται και σκώληκες, έντομα, νύμφες κ.λπ.
- Να μην παρουσιάζει αλλοιώσεις που οφείλονται σε φυσικοχημικά αίτια ή δράση μικροοργανισμών.
- Η σύνθεσή της να είναι τέτοια ώστε να ικανοποιεί τις διατροφικές απαιτήσεις και να είναι κατάλληλη για τα πρόσωπα για τα οποία προορίζεται, σύμφωνα με τα γενικώς αποδεκτά επιστημονικά δεδομένα, να ανταποκρίνεται στα κριτήρια σύνθεσης που καθορίζονται στα παραρτήματα του Καν.609/2013 και να τηρούνται οι απαγορεύσεις και οι περιορισμοί που προβλέπονται σε αυτόν.
- Να συμμορφώνεται με τις διατάξεις της Ενωσιακής Νομοθεσίας περί καταλοίπων φυτοφαρμάκων (Καν. 609/2013 και Καν.396/2005).
- Να συμμορφώνεται με τις διατάξεις της Ενωσιακής Νομοθεσίας περί μικροβιολογικών κριτηρίων για τα τρόφιμα (Καν. 2073/2005).



Με τη συγχρηματοδότηση
της Ευρωπαϊκής Ένωσης



Πρόγραμμα
Ανθρώπινο Δυναμικό και
Κοινωνική Συνοχή



ΣΥΣΚΕΥΑΣΙΑ: Η βρεφική κρέμα δημητριακών θα πρέπει να είναι συσκευασμένη σύμφωνα με την εκάστοτε κείμενη νομοθεσία, σε κατάλληλους σφραγισμένους περιέκτες, καθαρού βάρους περιεχομένου 200g \pm 10%.

ΣΗΜΑΝΣΗ: Επί της συσκευασίας θα πρέπει να αναφέρονται:

- Η ονομασία πώλησης του είδους.
- Τα συστατικά του είδους.
- Η ενεργειακή αξία του είδους.
- Πληροφορίες σχετικά με απουσία ή παρουσία γλουτένης (ηλικία κατανάλωσης κάτω των 6 μηνών).
- Η καθαρή ποσότητα του περιεχομένου.
- Το όνομα ή η εμπορική επωνυμία και η διεύθυνση της επιχείρησης.
- Τα στοιχεία διατηρησιμότητας.
- Οι συνθήκες διατήρησης του προϊόντος.
- Η σχετική ένδειξη για την αναγνώριση της παρτίδας.

ΥΓΡΟ ΚΑΘΑΡΙΣΜΟΥ ΓΕΝΙΚΗΣ ΧΡΗΣΗΣ

Υγρό καθαρισμού γενικής χρήσης χαρακτηρίζεται το απορρυπαντικό προϊόν, όπως αυτό ορίζεται στο άρθρο 2 του Καν. 648/2004.

Το υγρό καθαρισμού γενικής χρήσης θα πρέπει:

- Να παράγεται και να συσκευάζεται σε νομίμως λειτουργούσες επιχειρήσεις σύμφωνα με τα προβλεπόμενα στην ευρωπαϊκή και εθνική νομοθεσία.
- Η παραγωγή και η διάθεσή του στην αγορά πρέπει να συμμορφώνονται με τα προβλεπόμενα στην ευρωπαϊκή και την ελληνική νομοθεσία περί υγιεινής και ασφάλειας προϊόντων.
- Η παραγωγή του να είναι σύμφωνη με την ορθή βιομηχανική πρακτική.
- Να συμμορφώνεται με τα οριζόμενα στον Καν. 648/2004.
- Να είναι κατάλληλο για γενική χρήση και για όλες τις επιφάνειες.
- Να μην είναι τοξικό για τον άνθρωπο, ερεθιστικό και επιβλαβές για το δέρμα ή επιβλαβές για το περιβάλλον.
- Να έχει ευχάριστη και διακριτική οσμή και όχι οσμή ξένη προς το είδος.
- Τα συστατικά του να είναι σύμφωνα με τα οριζόμενα στην ενωσιακή και εθνική νομοθεσία.



Με τη συγχρηματοδότηση
της Ευρωπαϊκής Ένωσης



Πρόγραμμα
Ανθρώπινο Δυναμικό και
Κοινωνική Συνοχή



ΟΡΓΑΝΙΣΜΟΣ
ΠΡΟΝΟΙΑΚΩΝ
ΕΠΙΔΟΜΑΤΩΝ &
ΚΟΙΝΩΝΙΚΗΣ
ΑΛΛΗΛΕΓΓΥΗΣ

ΣΥΣΚΕΥΑΣΙΑ: Το υγρό καθαρισμού γενικής χρήσης θα πρέπει να είναι συσκευασμένο σε κατάλληλους κλειστούς περιέκτες, περιεχομένου 900ml – 1000ml.

ΣΗΜΑΝΣΗ: Επί της συσκευασίας θα πρέπει να αναφέρονται:

- Η ονομασία πώλησης του είδους.
- Τα συστατικά του είδους.
- Η καθαρή ποσότητα του περιεχομένου.
- Το όνομα ή η εμπορική επωνυμία και η διεύθυνση της επιχείρησης.
- Τα στοιχεία διατηρησιμότητας.
- Η ημερομηνία παραγωγής.
- Οι ειδικές προφυλάξεις κατά τη χρήση.
- Οι συνθήκες διατήρησης του προϊόντος.
- Η φράση «Μακριά από παιδιά» και το τηλέφωνο κέντρου δηλητηριάσεων.
- Η σχετική ένδειξη για την αναγνώριση της παρτίδας.

ΥΓΡΟ ΚΑΘΑΡΙΣΜΟΥ ΠΙΑΤΩΝ

Υγρό καθαρισμού πιάτων χαρακτηρίζεται το απορρυπαντικό προϊόν, όπως αυτό ορίζεται στο άρθρο 2 του Καν. 648/2004.

Το υγρό καθαρισμού πιάτων θα πρέπει:

- Να παράγεται και να συσκευάζεται σε νομίμως λειτουργούσες επιχειρήσεις σύμφωνα με τα προβλεπόμενα στην ευρωπαϊκή και εθνική νομοθεσία.
- Η παραγωγή και η διάθεσή του στην αγορά πρέπει να συμμορφώνονται με τα προβλεπόμενα στην ευρωπαϊκή και την ελληνική νομοθεσία περί υγιεινής και ασφάλειας προϊόντων.
- Η παραγωγή του να είναι σύμφωνη με την ορθή βιομηχανική πρακτική.
- Να συμμορφώνεται με τα οριζόμενα στον Καν. 648/2004.
- Να διαλύεται εύκολα στο νερό, να είναι ρυθμιζόμενου αφρισμού και να ξεπλένεται εύκολα.
- Να μην είναι τοξικό για τον άνθρωπο, ερεθιστικό και επιβλαβές για το δέρμα ή επιβλαβές για το περιβάλλον.
- Να δεν θα πρέπει να είναι τοξικό για τον άνθρωπο, ερεθιστικό και επιβλαβές για το δέρμα ή επιβλαβές για το περιβάλλον.
- Να έχει ουδέτερο pH ($\pm 0,5$).
- Τα συστατικά του να είναι σύμφωνα με τα οριζόμενα στην ενωσιακή και εθνική νομοθεσία.



Με τη συγχρηματοδότηση
της Ευρωπαϊκής Ένωσης



Πρόγραμμα
Ανθρώπινο Δυναμικό και
Κοινωνική Συνοχή



ΣΥΣΚΕΥΑΣΙΑ: Το υγρό καθαρισμού πιάτων θα πρέπει να είναι συσκευασμένο σε κατάλληλους κλειστούς περιέκτες, περιεχομένου 400ml – 500ml.

ΣΗΜΑΝΣΗ: Επί της συσκευασίας θα πρέπει να αναφέρονται:

- Η ονομασία πώλησης του είδους.
- Τα συστατικά του είδους.
- Η καθαρή ποσότητα του περιεχομένου.
- Το όνομα ή η εμπορική επωνυμία και η διεύθυνση της επιχείρησης.
- Τα στοιχεία διατηρησιμότητας.
- Η ημερομηνία παραγωγής.
- Οι ειδικές προφυλάξεις κατά τη χρήση.
- Οι συνθήκες διατήρησης του προϊόντος.
- Η φράση «Μακριά από παιδιά» και το τηλέφωνο κέντρου δηλητηριάσεων.
- Η σχετική ένδειξη για την αναγνώριση της παρτίδας.

ΣΚΟΝΗ ΠΛΥΝΤΗΡΙΟΥ ΡΟΥΧΩΝ

Σκόνη πλυντηρίου ρούχων χαρακτηρίζεται το απορρυπαντικό προϊόν, όπως αυτό ορίζεται στο άρθρο 2 του Καν. 648/2004.

Η σκόνη πλυντηρίου ρούχων θα πρέπει:

- Να παράγεται και να συσκευάζεται σε νομίμως λειτουργούσες επιχειρήσεις σύμφωνα με τα προβλεπόμενα στην ευρωπαϊκή και εθνική νομοθεσία.
- Η παραγωγή και η διάθεσή του στην αγορά πρέπει να συμμορφώνονται με τα προβλεπόμενα στην ευρωπαϊκή και την ελληνική νομοθεσία περί υγιεινής και ασφάλειας προϊόντων.
- Η παραγωγή του να είναι σύμφωνη με την ορθή βιομηχανική πρακτική.
- Να συμμορφώνεται με τα οριζόμενα στον Καν. 648/2004.
- Να είναι κατάλληλο για πλύσιμο ρούχων στο πλυντήριο.
- Να καθαρίζει αποτελεσματικά τα ρούχα και σε χαμηλές θερμοκρασίες (30οC).
- Να μην αφήνει υπολείμματα στα ρούχα μετά από το ξέβγαλμα.
- Οι κόκκοι του να διαλύονται εύκολα και πλήρως στο νερό.
- Να είναι ρυθμιζόμενου αφρισμού, ώστε κατά την εργασία να μην παρατηρείται αφρισμός που θα παρεμποδίζει την λειτουργία του πλυσίματος, ούτε να θέτει σε κίνδυνο τις ηλεκτρολογικές εγκαταστάσεις του πλυντηρίου.
- Να δεν θα πρέπει να είναι τοξικό για τον άνθρωπο, ερεθιστικό και επιβλαβές για το δέρμα ή επιβλαβές για το περιβάλλον.
- Να είναι ελαφρά αρωματισμένο.



Με τη συγχρηματοδότηση
της Ευρωπαϊκής Ένωσης



Πρόγραμμα
Ανθρώπινο Δυναμικό και
Κοινωνική Συνοχή



- Τα συστατικά του να είναι σύμφωνα με τα οριζόμενα στην ενωσιακή και εθνική νομοθεσία.

ΣΥΣΚΕΥΑΣΙΑ: Η σκόνη πλυντηρίου ρούχων θα πρέπει να είναι συσκευασμένη σε κατάλληλους κλειστούς περιέκτες με περιεχόμενο 25 – 30 δόσεις.

ΣΗΜΑΝΣΗ: Επί της συσκευασίας θα πρέπει να αναφέρονται:

- Η ονομασία πώλησης του είδους.
- Τα συστατικά του είδους.
- Η καθαρή ποσότητα του περιεχομένου.
- Το όνομα ή η εμπορική επωνυμία και η διεύθυνση της επιχείρησης.
- Τα στοιχεία διατηρησιμότητας.
- Η ημερομηνία παραγωγής.
- Οι ειδικές προφυλάξεις κατά τη χρήση.
- Οι συνθήκες διατήρησης του προϊόντος.
- Η φράση «Μακριά από παιδιά» και το τηλέφωνο κέντρου δηλητηριάσεων.
- Η σχετική ένδειξη για την αναγνώριση της παρτίδας.

ΣΑΜΠΟΥΑΝ

Σαμπουάν χαρακτηρίζεται το καλλυντικό προϊόν προσωπικής υγιεινής, όπως αυτό ορίζεται στο άρθρο 2 του Καν.1223/2009.

Το σαμπουάν θα πρέπει:

- Να παράγεται και να συσκευάζεται σε νομίμως λειτουργούσες επιχειρήσεις, σύμφωνα με τα προβλεπόμενα στην ευρωπαϊκή και την εθνική νομοθεσία περί υγιεινής και ασφάλειας προϊόντων.
- Να συμμορφώνεται με τα οριζόμενα στον Καν.1223/2009.
- Να είναι κατάλληλο για χρήση από ενήλικες.
- Να είναι κατάλληλο για χρήση σε κανονικά μαλλιά.
- Να έχει υγρή παχύρρευστη υφή, να ρέει ελεύθερα και να έχει ευχάριστη οσμή.

ΣΥΣΚΕΥΑΣΙΑ: Το σαμπουάν θα πρέπει να είναι συσκευασμένο σε κατάλληλους κλειστούς περιέκτες, περιεχομένου 250ml – 400ml.

ΣΗΜΑΝΣΗ: Επί της συσκευασίας θα πρέπει να αναφέρονται:

- Η ονομασία πώλησης του είδους.
- Τα συστατικά του είδους.



Με τη συγχρηματοδότηση
της Ευρωπαϊκής Ένωσης



Πρόγραμμα
Ανθρώπινο Δυναμικό και
Κοινωνική Συνοχή



- Η καθαρή ποσότητα του περιεχομένου.
- Το όνομα ή η εμπορική επωνυμία και η διεύθυνση της επιχείρησης.
- Η ημερομηνία παραγωγής.
- Οι ειδικές προφυλάξεις κατά τη χρήση.
- Οι συνθήκες διατήρησης του προϊόντος.
- Η σχετική ένδειξη για την αναγνώριση της παρτίδας.

ΑΦΡΟΛΟΥΤΡΟ

Αφρόλουτρο χαρακτηρίζεται το καλλυντικό προϊόν προσωπικής υγιεινής, όπως αυτό ορίζεται στο άρθρο 2 του Καν.1223/2009.

Το αφρόλουτρο θα πρέπει:

- Να παράγεται και να συσκευάζεται σε νομίμως λειτουργούσες επιχειρήσεις, σύμφωνα με τα προβλεπόμενα στην ευρωπαϊκή και την εθνική νομοθεσία περί υγιεινής και ασφάλειας προϊόντων.
- Να συμμορφώνεται με τα οριζόμενα στον Καν.1223/2009.
- Να είναι κατάλληλο για χρήση από ενήλικες.
- Να έχει ουδέτερο pH για το δέρμα.
- Να έχει υγρή παχύρρευστη υφή, να ρέει ελεύθερα και να έχει ευχάριστη οσμή.

ΣΥΣΚΕΥΑΣΙΑ: Το αφρόλουτρο θα πρέπει να είναι συσκευασμένο σε κατάλληλους κλειστούς περιέκτες, περιεχομένου 250ml – 400ml.

ΣΗΜΑΝΣΗ: Επί της συσκευασίας θα πρέπει να αναφέρονται:

- Η ονομασία πώλησης του είδους.
- Τα συστατικά του είδους.
- Η καθαρή ποσότητα του περιεχομένου.
- Το όνομα ή η εμπορική επωνυμία και η διεύθυνση της επιχείρησης.
- Η ημερομηνία παραγωγής.
- Οι ειδικές προφυλάξεις κατά τη χρήση.
- Οι συνθήκες διατήρησης του προϊόντος.
- Η σχετική ένδειξη για την αναγνώριση της παρτίδας.

ΥΓΡΟΜΑΝΤΗΛΑ



Με τη συγχρηματοδότηση
της Ευρωπαϊκής Ένωσης



Πρόγραμμα
Ανθρώπινο Δυναμικό και
Κοινωνική Συνοχή



ΟΡΓΑΝΙΣΜΟΣ
ΠΡΟΝΟΙΑΚΩΝ
ΕΠΙΔΟΜΑΤΩΝ &
ΚΟΙΝΩΝΙΚΗΣ
ΑΛΛΗΛΕΓΓΥΗΣ

Υγρομάντηλα χαρακτηρίζονται το καλλυντικό προϊόν προσωπικής υγιεινής, όπως αυτό ορίζεται στο άρθρο 2 του Καν.1223/2009.

Τα υγρομάντηλα θα πρέπει:

- Να παράγονται και να συσκευάζονται σε νομίμως λειτουργούσες επιχειρήσεις σύμφωνα με τα προβλεπόμενα στην ευρωπαϊκή και εθνική νομοθεσία.
- Η ημερομηνία λήξης των υγρομάντηλων θα πρέπει να είναι τουλάχιστον 3 μήνες από την ημερομηνία παράδοσης τους.
- Να είναι υγρά, απαλά και να έχουν ευχάριστο άρωμα.
- Να έχουν ουδέτερο pH για το δέρμα.
- Να είναι υποαλλεργικά.

ΣΥΣΚΕΥΑΣΙΑ: Τα υγρομάντηλα θα πρέπει να είναι συσκευασμένα σε κατάλληλου κλειστό περιέκτη με αυτοκόλλητο ή καπάκι ανοίγματος, περιεχομένου 50+ φύλλων.

ΣΗΜΑΝΣΗ: Επί της συσκευασίας θα πρέπει να αναφέρονται:

- Η ονομασία πώλησης του είδους.
- Η ημερομηνία παραγωγής του είδους.
- Ο αριθμός τεμαχίων (φύλλων).
- Το όνομα ή η εμπορική επωνυμία και η διεύθυνση της επιχείρησης.
- Η σχετική ένδειξη για την αναγνώριση της παρτίδας.

ΟΔΟΝΤΟΚΡΕΜΑ

Οδοντόκρεμα χαρακτηρίζεται το καλλυντικό προϊόν, όπως αυτό ορίζονται στο άρθρο 2 του Καν.1223/2009.

Η οδοντόκρεμα θα πρέπει:

- Να παράγεται και να συσκευάζεται σε νομίμως λειτουργούσες επιχειρήσεις σύμφωνα με τα προβλεπόμενα στην ευρωπαϊκή και εθνική νομοθεσία.
- Να είναι σύμφωνη με την ορθή βιομηχανική πρακτική.
- Να συμμορφώνεται με τα οριζόμενα στον Καν.1223/2009.
- Να είναι κατάλληλη για χρήση από ενήλικες.
- Να είναι σε μορφή πάστας ή gel.
- Να έχει ευχάριστη γεύση και οσμή.

ΣΥΣΚΕΥΑΣΙΑ: Η οδοντόκρεμα θα πρέπει να είναι συσκευασμένη σε κατάλληλο σωληνάριο, περιεχομένου 75ml/gr \pm 10%.



Με τη συγχρηματοδότηση
της Ευρωπαϊκής Ένωσης



Πρόγραμμα
Ανθρώπινο Δυναμικό και
Κοινωνική Συνοχή



ΣΗΜΑΝΣΗ: Επί της συσκευασίας θα πρέπει να αναφέρονται:

- Η ονομασία πώλησης του είδους.
- Τα συστατικά του είδους.
- Η καθαρή ποσότητα του περιεχομένου.
- Το όνομα ή η εμπορική επωνυμία και η διεύθυνση της επιχείρησης.
- Οι συνθήκες διατήρησης του προϊόντος.
- Η σχετική ένδειξη για την αναγνώριση της παρτίδας.

ΟΔΟΝΤΟΒΟΥΡΤΣΑ

Η οδοντόβουρτσα πρέπει να παράγεται και να συσκευάζεται σε νομίμως λειτουργούσες επιχειρήσεις σύμφωνα με τα προβλεπόμενα στην ευρωπαϊκή και εθνική νομοθεσία.

Η οδοντόβουρτσα θα πρέπει:

- Να παράγεται και να συσκευάζεται σε νομίμως λειτουργούσες επιχειρήσεις σύμφωνα με τα προβλεπόμενα στην ευρωπαϊκή και εθνική νομοθεσία.
- Να είναι κατάλληλη για χρήση από ενήλικες και να είναι μέτριας σκληρότητας.
- Να συνοδεύεται από προστατευτικό κάλυμμα κεφαλής.

ΣΥΣΚΕΥΑΣΙΑ: Η οδοντόβουρτσα θα πρέπει να είναι συσκευασμένη σε κατάλληλο κλειστό περιέκτη, περιεχομένου μίας (1) οδοντόβουρτσας.

ΣΗΜΑΝΣΗ: Επί της συσκευασίας θα πρέπει να αναφέρονται:

- Η ονομασία πώλησης του είδους.
- Το όνομα ή η εμπορική επωνυμία και η διεύθυνση της επιχείρησης.

ΣΕΡΒΙΕΤΕΣ

Οι σερβιέτες θα πρέπει:

- Να παράγονται και να συσκευάζονται σε νομίμως λειτουργούσες επιχειρήσεις σύμφωνα με τα προβλεπόμενα στην ευρωπαϊκή και εθνική νομοθεσία.
- Να συμμορφώνονται με τα προβλεπόμενα στην ευρωπαϊκή και την ελληνική νομοθεσία περί υγιεινής και ασφάλειας προϊόντων.
- Να είναι αρίστης ποιότητας και οι πρώτες ύλες στο σύνολό τους, που έχουν χρησιμοποιηθεί για την κατασκευή τους, πρέπει να συμφωνούν απόλυτα με τις απαιτήσεις της ενωσιακής και εθνικής νομοθεσίας.
- Να έχει χρόνο ελάχιστης διατηρησιμότητας 3 μήνες τουλάχιστον από την ημερομηνία παραλαβής του.



Με τη συγχρηματοδότηση
της Ευρωπαϊκής Ένωσης



Πρόγραμμα
Ανθρώπινο Δυναμικό και
Κοινωνική Συνοχή



- Να έχουν ανατομικό σχήμα και να φέρουν πλαϊνά φτερά ασφαλείας.
- Να είναι κατάλληλης αντοχής και απορροφητικότητας.

ΣΥΣΚΕΥΑΣΙΑ: Το προϊόν θα πρέπει να συσκευάζεται σε κατάλληλους κλειστούς ανακυκλώσιμους περιέκτες με περιεχόμενο 10 – 12 τεμάχια.

ΣΗΜΑΝΣΗ: Επί της συσκευασίας θα πρέπει να αναφέρονται:

- η εμπορική επωνυμία και η ηλεκτρονική διεύθυνση του κατασκευαστή ή του εισαγωγέα.
- Η ονομασία πώλησης του προϊόντος.
- Η ποσότητα του περιεχομένου (τεμάχια).
- Οι πληροφορίες χρήσης και απόρριψης μετά τη χρήση.
- Η ημερομηνία παραγωγής και η ημερομηνία λήξης.

ΒΡΕΦΙΚΕΣ ΠΑΝΕΣ

1. Εισαγωγή

Η προδιαγραφή αυτή αποσκοπεί στον καθορισμό των απαιτήσεων για την προμήθεια του είδους «βρεφικές πάνες» για τις ανάγκες του Επιχειρησιακού Προγράμματος Επισιτιστικής και Βασικής Υλικής Συνδρομής για το Ταμείο Ευρωπαϊκής Βοήθειας Απόρων. Στη συνέχεια του παρόντος και για λόγους συντόμευσης οι βρεφικές πάνες θα αναφέρονται ως «προϊόν». Επιπλέον, η αναφορά σε διατάξεις της ενωσιακής και εθνικής νομοθεσίας αφορά και τις εκάστοτε ισχύουσες τροποποιήσεις τους.

2. Χαρακτηριστικά Προϊόντος

2.1. Γενικά Χαρακτηριστικά

2.1.1. Το προϊόν πρέπει να παράγεται και να συσκευάζεται σε νομίμως λειτουργούσες επιχειρήσεις σύμφωνα με τα προβλεπόμενα στην ευρωπαϊκή και εθνική νομοθεσία.

2.1.2. Η παραγωγή και η διάθεσή του προϊόντος στην αγορά πρέπει να συμμορφώνονται με τα προβλεπόμενα στην ευρωπαϊκή και την ελληνική νομοθεσία περί υγιεινής και ασφάλειας προϊόντων.

2.1.3. Η ημερομηνία παραγωγής του προϊόντος δεν θα πρέπει να είναι παλαιότερη από 12 μήνες από την ημερομηνία παράδοσης.

2.1.4. Το προϊόν δεν πρέπει να ερεθίζει το δέρμα.

2.2. Μακροσκοπικά – Οργανοληπτικά Χαρακτηριστικά

2.2.1. Το προϊόν πρέπει να δίνεται σε τρία μεγέθη:

α) Νο 3 ή 4-10kg ή άλλο εύρος kg σε αυτή την περιοχή,

β) Νο 4 ή 7-20kg ή άλλο εύρος kg μέσα σε αυτή την περιοχή και



Με τη συγχρηματοδότηση
της Ευρωπαϊκής Ένωσης



Πρόγραμμα
Ανθρώπινο Δυναμικό και
Κοινωνική Συνοχή



ΟΡΓΑΝΙΣΜΟΣ
ΠΡΟΝΟΙΑΚΩΝ
ΕΠΙΔΟΜΑΤΩΝ &
ΚΟΙΝΩΝΙΚΗΣ
ΑΛΛΗΛΕΓΓΥΗΣ

γ) Νο 5 ή 10-25kg ή άλλο εύρος kg μέσα σε αυτή την περιοχή.

Ο επιμερισμός της συνολικής ποσότητας στα ανωτέρω μεγέθη θα καθορίζεται από την Α.Α.

2.2.2. Το προϊόν πρέπει να έχει απαλή υφή, να είναι απορροφητικό και να διαθέτει αυτοκόλλητες ταινίες πολλαπλής χρήσης.

2.2.3. Το προϊόν πρέπει να έχει ελαστικά πλαϊνά για προστασία από διαρροές.

2.2.4. Στο προϊόν απαγορεύεται η ύπαρξη νεκρών ή ζωντανών ακάρεων, σκωλήκων, νυμφών, εντόμων και προνυμφών.

2.2.5. Το προϊόν δεν πρέπει να έχει σχισίματα και οπές και πρέπει γενικότερα να έχει άρτια εμφάνιση.

2.3. Φυσικοχημικά Χαρακτηριστικά

2.3.1. Το προϊόν πρέπει να έχει ουδέτερο pH για το δέρμα.

2.3.2. Το προϊόν πρέπει να έχει είναι υποαλλεργικό.

3. Συσκευασία

3.1. Οι βρεφικές πάνες θα είναι συσκευασμένες σε ανακυκλώσιμους πλαστικούς και αδιαφανείς περιέκτες (προσυσκευασία).

3.2. Η προσυσκευασία θα περιέχει από 20 έως 50 τεμάχια (βρεφικές πάνες).

3.3. Οι προσυσκευασίες θα είναι καθαρές, καινούριες, κλειστές και σφραγισμένες. Δε θα πρέπει να έχουν σχισίματα και να παρουσιάζουν ίχνη παραβίασης.

3.4. Οι προσυσκευασίες θα παραδίδονται σε χαρτοκιβώτια (δευτερογενής συσκευασία) κατάλληλου βάρους και αντοχής για παλετοποίηση.

4. Επισημάνσεις

Στην επισήμανση του προϊόντος θα περιέχονται οι υποχρεωτικές πληροφορίες που απαιτείται να παρέχονται στον καταναλωτή βάσει των διατάξεων της εθνικής (Δι.Ε.Π.Π.Υ) νομοθεσίας.

4.1. Ενδείξεις πάνω στην προσυσκευασία

Επί της προσυσκευασίας θα πρέπει, κατ' ελάχιστον, να αναγράφονται οι ακόλουθες έντυπες πληροφορίες με ευανάγνωστους, εμφανείς και ανεξίτηλους χαρακτήρες στην ελληνική γλώσσα:

- Το όνομα, η καταχωρημένη εμπορική επωνυμία ή το καταχωρημένο εμπορικό σήμα και η ηλεκτρονική διεύθυνση του κατασκευαστή ή του εισαγωγέα ή του υπεύθυνου διάθεσης του προϊόντος.
- Η ονομασία πώλησης του προϊόντος.
- Το μέγεθος του προϊόντος.
- Η ονομαστική ποσότητα του περιεχομένου (τεμάχια).
- Πληροφορίες χρήσης.
- Η ημερομηνία παραγωγής και η ημερομηνία λήξης.
- Η φράση «ΔΩΡΕΑΝ ΔΙΑΝΟΜΗ-ΤΕΒΑ» καθώς και το σήμα της Ευρωπαϊκής Ένωσης, τα οποία δύναται να τίθενται επί της προσυσκευασίας και με αυτοκόλλητη ετικέτα.

Σε περίπτωση που επί της συσκευασίας υπάρχουν επισημάνσεις σχετικά με κλινικούς, δερματολογικούς και μικροβιολογικούς ελέγχους, οι ισχυρισμοί αυτοί πρέπει να είναι



Με τη συγχρηματοδότηση
της Ευρωπαϊκής Ένωσης



Πρόγραμμα
Ανθρώπινο Δυναμικό και
Κοινωνική Συνοχή



ΟΡΓΑΝΙΣΜΟΣ
ΠΡΟΝΟΙΑΚΩΝ
ΕΠΙΔΟΜΑΤΩΝ &
ΚΟΙΝΩΝΙΚΗΣ
ΑΛΛΗΛΕΓΓΥΗΣ

επιστημονικά τεκμηριωμένοι και τα σχετικά στοιχεία θα πρέπει να είναι διαθέσιμα, εφόσον ζητηθούν από την Υπηρεσία που διενεργεί τον διαγωνισμό.

4.2. Ενδείξεις πάνω στη δευτερογενή συσκευασία

Στην εξωτερική επιφάνεια της δευτερογενούς συσκευασίας θα πρέπει να υπάρχει επισήμανση με τα παρακάτω τουλάχιστον στοιχεία:

- Η επωνυμία του αναδόχου.
- Η ονομασία πώλησης του προϊόντος.
- Ο αριθμός των συσκευασιών που περιέχονται.
- Ο αριθμός της σύμβασης.
- Η φράση «ΔΩΡΕΑΝ ΔΙΑΝΟΜΗ-ΤΕΒΑ» καθώς και το σήμα της Ευρωπαϊκής Ένωσης, τα οποία δύναται να τίθενται επί της προσυσκευασίας και με αυτοκόλλητη ετικέτα.

ΣΧΟΛΙΚΑ ΕΙΔΗ (ΣΕΤ)

Γραφική Ύλη

Γενικά Χαρακτηριστικά

Συσκευασία η οποία θα αποτελείται από τα παρακάτω είδη:

- 2 τετράδια 17Χ25, 50 φύλλων.
- 1 μπλοκ σπιδάλ ριγέ
- 1 μπλοκ σπιδάλ λευκό
- 4 μολύβια
- 2 στυλό
- 1 σετ μαρκαδόρων
- 1 ξύστρα
- 1 γόμα

Τα προϊόντα θα πρέπει:

Να είναι κατάλληλα για σχολική χρήση

Να είναι κατάλληλα και ασφαλή για παιδιά



Με τη συγχρηματοδότηση
της Ευρωπαϊκής Ένωσης



Πρόγραμμα
Ανθρώπινο Δυναμικό και
Κοινωνική Συνοχή



ΟΡΓΑΝΙΣΜΟΣ
ΠΡΟΝΟΙΑΚΩΝ
ΕΠΙΔΟΜΑΤΩΝ &
ΚΟΙΝΩΝΙΚΗΣ
ΑΛΛΗΛΕΓΓΥΗΣ