

ΕΛΛΗΝΙΚΗ ΔΗΜΟΚΡΑΤΙΑ  
ΠΕΡΙΦΕΡΕΙΑ ΑΝΑΤ. ΜΑΚΕΔΟΝΙΑΣ & ΘΡΑΚΗΣ  
ΓΕΝΙΚΗ ΔΙΕΥΘΥΝΣΗ ΑΝΑΠΤ/ΚΟΥ ΠΡΟΓΡ/ΣΜΟΥ  
ΠΕΡΙΒΑΛΛΟΝΤΟΣ & ΥΠΟΔΟΜΩΝ  
ΔΙΕΥΘΥΝΣΗ ΤΕΧΝΙΚΩΝ ΕΡΓΩΝ Π.Ε. ΡΟΔΟΠΗΣ  
ΤΜΗΜΑ ΔΟΜΩΝ ΠΕΡΙΒΑΛΛΟΝΤΟΣ

ΠΡΟΣΚΛΗΣΗ ΓΙΑ ΤΗΝ ΕΠΙΛΟΓΗ ΑΝΑΔΟΧΟΥ  
ΓΙΑ ΤΗΝ ΠΑΡΟΧΗ ΥΠΗΡΕΣΙΑΣ ΜΕ ΤΙΤΛΟ:

«ΜΙΣΘΩΣΗ ΜΗΧΑΝΗΜΑΤΩΝ ΓΙΑ ΕΡΓΑΣΙΕΣ ΑΠΟΚΑΤΑΣΤΑΣΗΣ ΡΟΗΣ - ΑΡΣΗΣ ΦΕΡΤΩΝ ΥΛΙΚΩΝ ΑΠΟ ΤΟΝ ΠΟΤΑΜΟ ΤΡΑΥΟ (ΑΣΠΡΟΠΟΤΑΜΟΣ) ΚΑΙ ΤΙΣ ΤΑΦΡΟΥΣ ΣΥΜΒΟΛΗΣ»

ΣΥΝΟΛΙΚΟΣ ΠΡΟΫΠΟΛΟΓΙΣΜΟΣ ΠΑΡΟΧΗΣ ΥΠΗΡΕΣΙΑΣ (ΜΕ Φ.Π.Α.):

**827.328,00 €**

**(667.200,00 + 160.128,00 ΦΠΑ 24%)**

**ΧΡΗΜΑΤΟΔΟΤΗΣΗ** : Η **παροχή υπηρεσίας** χρηματοδοτείται εξ ολοκλήρου από το Εθνικό Πρόγραμμα Ανάπτυξης (ΕΠΑ) και έχει ενταχθεί με κωδ. ΟΠΣ 5222430 στο «**ΠΠΑ ΠΕΡΙΦΕΡΕΙΑΣ ΑΝΑΤΟΛΙΚΗΣ ΜΑΚΕΔΟΝΙΑΣ – ΘΡΑΚΗΣ 2021-2025**» και στον Άξονα Προτεραιότητας «**Πρόληψη & διαχείριση κινδύνων**»

Αρ. Απόφασης Ένταξης: 340446/2843/3-11-2023 (ΑΔΑ ΩΧ107ΛΒ-ΔΟΙ)

**ΠΡΟΣΚΛΗΣΗ ΓΙΑ ΤΗΝ ΕΠΙΛΟΓΗ ΑΝΑΔΟΧΟΥ ΓΙΑ ΤΗΝ ΠΑΡΟΧΗ  
ΥΠΗΡΕΣΙΩΝ**

Η ΠΕΡΙΦΕΡΕΙΑ ΑΝΑΤΟΛΙΚΗΣ ΜΑΚΕΔΟΝΙΑΣ ΚΑΙ ΘΡΑΚΗΣ

π ρ ο σ κ α λ ε ί κ α ι κ η ρ ύ σ σ ε ι

ΤΗΝ ΕΝΑΡΞΗ ΤΗΣ ΔΙΑΔΙΚΑΣΙΑΣ ΔΙΑΠΡΑΓΜΑΤΕΥΣΗΣ  
ΧΩΡΙΣ ΠΡΟΗΓΟΥΜΕΝΗ ΔΗΜΟΣΙΕΥΣΗ

(του άρθρου 32, παρ 2γ του Ν.4412/2016, λόγω ανωτέρας βίας ως τροποποιήθηκε και ισχύει)

ΓΙΑ ΤΗΝ ΠΑΡΟΧΗ ΥΠΗΡΕΣΙΩΝ ΜΕ ΤΙΤΛΟ:

«ΜΙΣΘΩΣΗ ΜΗΧΑΝΗΜΑΤΩΝ ΓΙΑ ΕΡΓΑΣΙΕΣ ΑΠΟΚΑΤΑΣΤΑΣΗΣ ΡΟΗΣ - ΑΡΣΗΣ ΦΕΡΤΩΝ ΥΛΙΚΩΝ ΑΠΟ ΤΟΝ ΠΟΤΑΜΟ ΤΡΑΥΟ (ΑΣΠΡΟΠΟΤΑΜΟΣ) ΚΑΙ ΤΙΣ ΤΑΦΡΟΥΣ ΣΥΜΒΟΛΗΣ»

CPV 45246410-0 [Συντήρηση αντιπλημμυρικών έργων)

45520000-8 «Ενοικίαση εξοπλισμού χωματοουργικών εργασιών με χειριστή»

Εκτιμώμενης αξίας 667.200,00 Ευρώ  
(προ Φ.Π.Α.)

Η Δ.Τ.Ε. Π.Ε. ΡΟΔΟΠΗΣ / ΠΕΡΙΦΕΡΕΙΑ Α.Μ.Θ.

Π Ρ Ο Σ Κ Α Λ Ε Ι Κ Α Ι Κ Η Ρ Υ Σ Σ Ε Ι

ΤΗΝ ΕΝΑΡΞΗ ΤΗΣ ΔΙΑΔΙΚΑΣΙΑΣ ΚΑΤΕΠΙΓΟΥΣΑΣ ΔΙΑΠΡΑΓΜΑΤΕΥΣΗΣ ΧΩΡΙΣ ΠΡΟΗΓΟΥΜΕΝΗ ΔΗΜΟΣΙΕΥΣΗ

( άρθρο 32 παρ. γ του Ν. 4412/2016)

ΓΙΑ ΤΗΝ ΑΝΑΘΕΣΗ ΤΗΣ ΥΠΗΡΕΣΙΑΣ ΜΕ ΤΙΤΛΟ:

«ΜΙΣΘΩΣΗ ΜΗΧΑΝΗΜΑΤΩΝ ΓΙΑ ΕΡΓΑΣΙΕΣ ΑΠΟΚΑΤΑΣΤΑΣΗΣ ΡΟΗΣ - ΑΡΣΗΣ ΦΕΡΤΩΝ ΥΛΙΚΩΝ ΑΠΟ ΤΟΝ ΠΟΤΑΜΟ ΤΡΑΥΟ (ΑΣΠΡΟΠΟΤΑΜΟΣ) ΚΑΙ ΤΙΣ ΤΑΦΡΟΥΣ ΣΥΜΒΟΛΗΣ»

CPV: 45246410-0 [ΣΥΝΤΗΡΗΣΗ ΑΝΤΙΠΛΗΜΜΥΡΙΚΩΝ ΕΡΓΩΝ]

45520000-8 «ΕΝΟΙΚΙΑΣΗ ΕΞΟΠΛΙΣΜΟΥ ΧΩΜΑΤΟΥΡΓΙΚΩΝ ΕΡΓΑΣΙΩΝ ΜΕ ΧΕΙΡΙΣΤΗ»

ΕΚΤΙΜΩΜΕΝΗΣ ΔΑΠΑΝΗΣ 827.328,00 € (ΜΕ Φ.Π.Α. 24%)

**Έχοντας υπόψη:**

1. Της έκτακτης ανάγκης που προέκυψε από τα έντονα καιρικά φαινόμενα που επικράτησαν μεγάλης έντασης και διάρκειας βροχοπτώσεις και προκάλεσαν μεγάλες φθορές στο μήκος των αναχωμάτων του ποταμού Λίσσου και σε ορισμένα σημεία πλήρη θραύση των αναχωμάτων, με άμεσο κίνδυνο νέων ζημιών σε καλλιέργειες και έκθεσης σε κίνδυνο κατοικημένων περιοχών στο άμεσο μέλλον που θα οφείλονται σε φυσικά φαινόμενα πολύ μικρότερης έντασης
2. Το γεγονός ότι η ανωτέρω ανάγκη αφενός οφείλεται σε γεγονός απρόβλεπτο για την Αναθέτουσα Αρχή και δεν είναι δυνατή η τήρηση των προθεσμιών που προβλέπονται για τις ανοικτές, κλειστές ή με διαπραγμάτευση διαδικασίες με δημοσίευση προκήρυξης διαγωνισμού αφετέρου σε καμία περίπτωση δεν απορρέει από ευθύνη της Αναθέτουσας Αρχής
3. Την υπ' αριθμ. πρωτ. [Α3131/21-08-2023 \(ΑΔΑ ΨΧΧΦ46ΝΠΙΘ-Υ5Ν\)](#) απόφαση του Γενικού Γραμματέα Πολιτικής Προστασίας περί κήρυξης σε κατάσταση έκτακτης ανάγκης Πολιτικής Προστασίας της Δημοτικής Ενότητας Σώστου, του Δήμου Ιάσμου, για την αντιμετώπιση των εκτάκτων αναγκών και τη διαχείριση των συνεπειών που προέκυψαν από την καταστροφική δασική πυρκαγιά που εκδηλώθηκε στις 21/08/2023 στην παραπάνω περιοχή, με ισχύ ως 21/02/2024
4. Το αριθμ. πρωτ. [Α3543/02-09-2023](#), έγγραφο του Γενικού Γραμματέα Πολιτικής Προστασίας για την άμεση υλοποίηση μέτρων και δράσεων για την αντιμετώπιση κινδύνων από την εκδήλωση πλημμυρικών φαινομένων στην Περιφέρεια Ανατολικής Μακεδονίας και Θράκης, δεδομένου του αυξημένου κινδύνου εμφάνισης πλημμυρικών φαινομένων στις λεκάνες απορροής, σε περιοχές που η φυσική βλάστηση δασών και δασικών εκτάσεων έχει καταστραφεί από καταστροφικές δασικές πυρκαγιές
5. Το αριθμ. πρωτ. ΥΠ [749/02-09-2023](#), έγγραφο του ΥΠΟΥΡΓΟΥ ΚΛΙΜΑΤΙΚΗΣ ΚΡΙΣΗΣ ΚΑΙ ΠΟΛΙΤΙΚΗΣ ΠΡΟΣΤΑΣΙΑΣ, για τη λήψη άμεσων μέτρων και συντονισμός δράσεων για την αντιμετώπιση πλημμυρικών φαινομένων, δεδομένου του υψηλού κινδύνου εκδήλωσης πλημμυρικών φαινομένων ειδικά σε περιοχές που επλήγησαν από πυρκαγιές εφέτος
6. Το γεγονός ότι το εν λόγω έργο αξιολογείται πλέον ως κατεπείγον όχι μόνο γιατί έχει μειωθεί η διατομή των προς καθαρισμό ρεμάτων από τις αποθέσεις φερτών υλικών κατά το προηγούμενο διάστημα, αλλά κυρίως λόγω των αυξημένων κινδύνων πλημμύρας και ζημιών που αναμένεται να

- υπάρξουν στο αμέσως προσεχές χρονικό διάστημα, σε περιπτώσεις έντονων βροχοπτώσεων, επειδή , λόγω των πρόσφατων πυρκαγιών του τελευταίου δεκαημέρου του Αυγούστου, έχει προκύψει απογύμνωση της βλάστησης σε ένα πολύ μεγάλο τμήμα της λεκάνης απορροής των ρεμάτων.
7. Το γεγονός ότι πρόκειται πλέον, υπό τις παρούσες συνθήκες, για εργασίες του θέματος με κατεπείγον χαρακτήρα που θα πρέπει να έχει γρήγορα ανάδοχο προκειμένου να προχωρήσει η υλοποίησή τους
  8. Τη [340446/2843/3-11-2023 \(ΑΔΑ ΩΧ107ΛΒ-ΔΟΙ\)](#) Απόφαση Περιφερειάρχη ΑΜΘ με την οποία εντάχθηκε η πράξη : «[ΜΙΣΘΩΣΗ ΜΗΧΑΝΗΜΑΤΩΝ ΓΙΑ ΕΡΓΑΣΙΕΣ ΑΠΟΚΑΤΑΣΤΑΣΗΣ ΡΟΗΣ - ΑΡΣΗΣ ΦΕΡΤΩΝ ΥΛΙΚΩΝ ΑΠΟ ΤΟΝ ΠΟΤΑΜΟ ΤΡΑΥΟ \(ΑΣΠΡΟΠΟΤΑΜΟΣ\) ΚΑΙ ΤΙΣ ΤΑΦΡΟΥΣ ΣΥΜΒΟΛΗΣ](#)» στο «ΠΠΑ ΠΕΡΙΦΕΡΕΙΑΣ ΑΝΑΤΟΛΙΚΗΣ ΜΑΚΕΔΟΝΙΑΣ – ΘΡΑΚΗΣ 2021-2025» και στον Άξονα Προτεραιότητας «Πρόληψη & διαχείριση κινδύνων», με Π/Υ **827.328,00 € (ΜΕ Φ.Π.Α. 24%)**
  9. Την παροχή σύμφωνης γνώμης της ΕΑΔΗΣΥ με την με αριθμό [Δ 127 / 6-12-2023](#) απόφασή της, για την προσφυγή στην διαδικασία διαπραγμάτευσης χωρίς προηγούμενη δημοσίευση, κατά τη παρ. 2γ του άρθρου 32 του Ν. 4412/2016 (κατεπείγουσα ανάγκη οφειλόμενη σε απρόβλεπτη περίπτωση) της Περιφέρειας ΑΜΘ για την ανάθεση των υπηρεσιών : «[ΜΙΣΘΩΣΗ ΜΗΧΑΝΗΜΑΤΩΝ ΓΙΑ ΕΡΓΑΣΙΕΣ ΑΠΟΚΑΤΑΣΤΑΣΗΣ ΡΟΗΣ - ΑΡΣΗΣ ΦΕΡΤΩΝ ΥΛΙΚΩΝ ΑΠΟ ΤΟΝ ΠΟΤΑΜΟ ΤΡΑΥΟ \(ΑΣΠΡΟΠΟ-ΤΑΜΟΣ\) ΚΑΙ ΤΙΣ ΤΑΦΡΟΥΣ ΣΥΜΒΟΛΗΣ](#)», εκτιμώμενης αξίας **827.328,00** ευρώ, λόγω συνδρομής των οικείων προϋποθέσεων
  10. Την με αρ. [1085/2023 \(ΑΔΑ 9ΥΔΧ7ΛΒ-71Δ\)](#) απόφαση της Οικονομικής Επιτροπής της Περιφέρειας ΑΜΘ της έγκρισης των όρων της παρούσας πρόσκλησης

**καλεί**

Τους παρακάτω οικονομικούς φορείς (χωματουργικές εργασίες)

- 1) ΠΕΤΡΑΚΟΠΟΥΛΟΣ ΔΗΜΗΤΡΙΟΣ
- 2) ΑΛΕΥΡΟΠΟΥΛΟΣ ΦΩΤΙΟΣ
- 3) ΚΙΟΥΤΣΟΥΚΗΣ ΣΤΑΜΑΤΗΣ ΚΑΙ ΣΙΑ ΕΕ
- 4) ΠΑΝΑΓΙΩΤΙΔΗΣ ΙΩΑΝΝΗΣ
- 5) ΚΟΤΕΛΙΔΗΣ ΝΙΚΟΣ
- 6) ΠΑΠΑΚΗΣ ΧΡΗΣΤΟΣ
- 7) ΑΡΓΥΡΙΟΥ ΣΤΑΥΡΟΣ
- 8) ΑΡΓΥΡΙΟΥ ΔΗΜΗΤΡΙΟΣ
- 9) ΚΑΡΑΠΑΝΑΓΙΩΤΗΣ ΑΡΓΥΡΙΟΣ
- 10) ΦΡΑΓΚΑΤΖΗΣ ΝΙΚΟΣ
- 11) ΦΛΩΡΟΣ ΚΩΝΣΤΑΝΤΙΝΟΣ
- 12) ΕΟ ΜΟΝΟΠΡΟΣΩΠΗ ΙΚΕ ΜΥΞΙΟΥΔΗΣ ΕΥΣΤΡΑΤΙΟΣ
- 13) ΣΤΑΥΡΙΔΗΣ ΑΛΕΞΑΝΔΡΟΣ του ΑΝΤΩΝΙΟΥ
- 14) ΜΠΟΥΚΑΚΗΣ ΙΩΑΝΝΗΣ

να υποβάλουν προσφορά για την ανάδειξη αναδόχου εκτέλεσης της ως άνω παροχής υπηρεσίας.

## 1. ΑΝΑΘΕΤΟΥΣΑ ΑΡΧΗ ΚΑΙ ΑΝΤΙΚΕΙΜΕΝΟ ΣΥΜΒΑΣΗΣ

### 1.1 Στοιχεία Αναθέτουσας Αρχής

|                                      |  |
|--------------------------------------|--|
| Επωνυμία                             | Δ/νση Τεχνικών Έργων Π. Ε. Ροδόπης                                     |
| Ταχυδρομική διεύθυνση                | Φιλίππου 82  |
| Πόλη                                 | ΚΟΜΟΤΗΝΗ   |
| Ταχυδρομικός Κωδικός                 | 69132  |
| Τηλέφωνο                             | 25313 53945  |
| Φαξ                                  | 25313 53944  |
| Ηλεκτρονικό Ταχυδρομείο              | <a href="mailto:gaitatzidis@pamth.gov.gr">gaitatzidis@pamth.gov.gr</a> |
| Αρμόδιος για πληροφορίες             | Παντελής Γκαϊτατζίδης  |
| Γενική Διεύθυνση στο διαδίκτυο (URL) | <a href="http://www.pamth.gov.gr">www.pamth.gov.gr</a>                 |

#### Είδος Αναθέτουσας Αρχής

Η Αναθέτουσα Αρχή είναι η [Δ/νση Τεχνικών Έργων Π. Ε. Ροδόπης](#) της Περιφέρειας Ανατολικής Μακεδονίας & Θράκης.

#### Κύρια δραστηριότητα Α.Α.

Η κύρια δραστηριότητα της Αναθέτουσας Αρχής είναι η παροχή γενικών δημόσιων υπηρεσιών (με σκοπό την ανάπτυξη και τη συνεχή βελτίωση των συμφερόντων και της ποιότητας ζωής της τοπικής κοινωνίας)

#### Από κοινού διαδικασία σύναψης της δημόσιας σύμβασης

Εφαρμοστέο εθνικό δίκαιο είναι ο Ν.4412/2016

#### Στοιχεία Επικοινωνίας

α) Τα έγγραφα της σύμβασης είναι διαθέσιμα για ελεύθερη, πλήρη, άμεση & δωρεάν ηλεκτρονική

πρόσβαση μέσω της διαδικτυακής πύλης ([www.promitheus.gov.gr](http://www.promitheus.gov.gr)) του ΟΠΣ ΕΣΗΔΗΣ

β) Περαιτέρω πληροφορίες είναι διαθέσιμες από την προαναφερθείσα διεύθυνση :

Περιφέρεια Ανατολικής Μακεδονίας και Θράκης / Περιφερειακή Ενότητα Ροδόπης, Δ/νση Τεχνικών Έργων, Φιλίππου 82 Κομοτηνή Τ.Κ. 69132, Τηλ. 25313 53945 / 904, email: [dte\\_perodopis@pamth.gov.gr](mailto:dte_perodopis@pamth.gov.gr)

### 1.2 Στοιχεία Διαδικασίας-Χρηματοδότηση

#### Είδος διαδικασίας

Ο διαγωνισμός θα διεξαχθεί με τη διαδικασία της διαπραγμάτευσης χωρίς προηγούμενη δημοσίευση του άρθρου 32Α και 32 , παρ. 2γ του ν. 4412/2016 λόγω κατεπείγουσας ανάγκης, ως τροποποιήθηκε και ισχύει.

#### Χρηματοδότηση της σύμβασης

Η παροχή υπηρεσίας χρηματοδοτείται εξ ολοκλήρου από το Εθνικό Πρόγραμμα Ανάπτυξης (ΕΠΑ) και έχει ενταχθεί με κωδ. ΟΠΣ [5222430](#) στο «ΠΠΑ ΠΕΡΙΦΕΡΕΙΑΣ ΑΝΑΤΟΛΙΚΗΣ ΜΑΚΕΔΟΝΙΑΣ – ΘΡΑΚΗΣ 2021-2025» και στον Άξονα Προτεραιότητας «Πρόληψη & διαχείριση κινδύνων»

Αρ. Απόφασης Ένταξης: [340446/2843/3-11-2023 \(ΑΔΑ ΩΧ107ΛΒ-ΔΟΙ\)](#)

### 1.3 Συνοπτική Περιγραφή φυσικού και οικονομικού αντικείμενου της σύμβασης

Αντικείμενο της σύμβασης είναι η απόληψη (άρση) των πλεοναζόντων φερτών υλικών από την κοίτη του ποταμού Τραύου (Ασπροπόταμου) και από τις κύριες τάφρους που συμβάλλουν σε αυτόν και παροχετεύουν επίσης και τα νερά των υδατορεμάτων που κατέρχονται από τις νότιες πλαγιές του Παπικίου όρους μεταξύ

των οικισμών Πολυάνθου και Σώστη, την βελτίωση και αποκατάσταση της παροχетеυτικότητας της ροής του ποταμού ιδίως δε σε περιπτώσεις έντονων πλημμυρικών ροών.

Το μήκος του τμήματος του ποταμού Τραύου από το οποίο θα γίνει η άρση των φερτών υλικών είναι περίπου 10.600 μέτρα και έχει ως αρχή την περιοχή νοτιοανατολικά του οικισμού Μελέτη και το σημείο στο οποίο συμβάλει με τον ποταμό Τραύο η ομώνυμη αποστραγγιστική τάφρος, και τέλος σημείο τη γέφυρα επί της ασφαλτοστρωμένης δημοτικής οδού που συνδέει τους οικισμούς Γλυκονέρι και Σάλπη. Για τον ποταμό Τραύο εκτιμάται ότι θα αποληφθούν φερτά υλικά (σε ποσότητα) 477.000 κυβικά μέτρα, καθώς το μεσοσταθμικό πλάτος της στενής κοίτης του είναι 30 μέτρα και η εκσκαφή θα γίνει (μεσοσταθμικά) σε βάθος ενάμιση (1,5) μέτρο.

Το συνολικό μήκος των τάφρων συμβολής στις οποίες προβλέπεται να γίνει αποκατάσταση της ροής τους μέσω της απόληψης (άρσης) των πλεοναζόντων φερτών υλικών είναι περίπου 10.200 μέτρα. Τα ειδικότερα δε μήκη των τμημάτων (τα οποία τμήματα όλα τους έχουν ως αρχή τον νότιο παράδρομο της Εγνατίας οδού) είναι τα παρακάτω:

1. Αποστραγγιστική τάφρος Μελέτης. Μήκος τμήματος περίπου 1.460 μέτρα. Αρχή η γέφυρα στον νότιο παράδρομο της Εγνατίας οδού και τέλος η συμβολή στον ποταμό Τραύο.
2. Αποστραγγιστική τάφρος Σώστη. Μήκος τμήματος περίπου 2.220 μέτρα Αρχή η γέφυρα στον νότιο παράδρομο της Εγνατίας οδού και τέλος η συμβολή στον ποταμό Τραύο.
3. Αποστραγγιστική τάφρος Ληνού. Μήκος τμήματος περίπου 3.050 μέτρα Αρχή η γέφυρα στον νότιο παράδρομο της Εγνατίας οδού και τέλος η συμβολή στον ποταμό Τραύο.
4. Αποστραγγιστική τάφρος Πολυάνθου. Μήκος τμήματος περίπου 3.470 μέτρα Αρχή η γέφυρα στον νότιο παράδρομο της Εγνατίας οδού και τέλος η συμβολή στον ποταμό Τραύο.

Οι εργασίες θα πραγματοποιηθούν με την μίσθωση μηχανημάτων και φορτηγών, με την μορφή πέντε (5) συνεργείων, ως εξής: τα πρώτα τρία (3) συνεργεία θα αποτελούνται το καθένα από έναν (1) ερπυστριοφόρο υδραυλικό εκσκαφέα και τα επόμενα δύο (2) συνεργεία θα αποτελούνται το καθένα από ένα (1) ερπυστριοφόρο υδραυλικό εκσκαφέα και δύο (2) φορτηγά ανατρεπόμενα.

Οι ώρες εργασίας (διάρκεια μίσθωσης) του κάθε συνεργείου είναι: για τα πρώτα τρία δύο χιλιάδες ώρες το κάθε μηχάνημα και για τα επόμενα δύο από εννιακόσιες εξήντα (960) ώρες για το κάθε μηχάνημα και όχημα

Οι εργασίες περιγράφονται αναλυτικά στο ΠΑΡΑΡΤΗΜΑ Α (Τεχνική Περιγραφή).

Τα προς προμήθεια είδη κατατάσσονται στους ακόλουθους κωδικούς του Κοινού Λεξιλογίου δημοσίων συμβάσεων (CPV) :

CPV: 45246410-0 [ΣΥΝΤΗΡΗΣΗ ΑΝΤΙΠΛΗΜΜΥΡΙΚΩΝ ΕΡΓΩΝ]

45520000-8 «Ενοικίαση εξοπλισμού χωματουργικών εργασιών με χειριστή»

Προσφορές υποβάλλονται για το σύνολο της παροχής υπηρεσίας ανά τμήμα (συνεργείο).

Ο κάθε οικονομικός φορέας έχει την δυνατότητα να καταθέσει προσφορά για ένα (1) ή περισσότερα συνεργεία, εφόσον είναι ιδιοκτήτης ή διαχειριστής των μηχανημάτων που απαιτούνται για το κάθε συνεργείο.

Οι συμμετέχοντες μπορούν να δώσουν προσφορά για ένα ή περισσότερα, ακόμη και για το σύνολο των συνεργείων με την απαραίτητη προϋπόθεση να είναι κάτοχοι ή διαχειριστές των οχημάτων – μηχανημάτων που απαιτούνται για το κάθε συνεργείο ξεχωριστά και δεν επιτρέπεται να δηλωθούν τα ίδια μηχανήματα περισσότερα του ενός συνεργείου.

Η εκτιμώμενη αξία της σύμβασης ανέρχεται στο ποσό των **827.328,00 €** συμπεριλαμβανομένου ΦΠΑ 24 % (667.200,00 + 160.128,00 ΦΠΑ 24%).

Η διάρκεια της σύμβασης ορίζεται από την υπογραφή της με χρόνο περαίωσης δέκα μήνες ή έως εξαντλήσεως του συμβατικού αντικειμένου .

Αναλυτική περιγραφή του φυσικού και οικονομικού αντικειμένου της σύμβασης δίδεται στο [ΠΑΡΑΡΤΗΜΑ Ι: ΤΕΧΝΙΚΕΣ ΠΡΟΔΙΑΓΡΑΦΕΣ-ΠΡΟΥΠΟΛΟΓΙΣΜΟΣ – ΣΥΓΓΡΑΦΗ ΥΠΟΧΡΕΩΣΕΩΝ](#)

Η σύμβαση θα ανατεθεί με το κριτήριο την πλέον συμφέρουσα από οικονομική άποψη προσφοράς, βάσει τιμής εφόσον καλύπτονται οι τεχνικές προδιαγραφές και οι όροι της διακήρυξης.

#### 1.4 Θεσμικό πλαίσιο

Η ανάθεση και εκτέλεση της σύμβασης διέπεται από την κείμενη νομοθεσία και τις κατ' εξουσιοδότηση αυτής εκδοθείσες κανονιστικές πράξεις, όπως ισχύουν και ιδίως:

- του ν. 4412/2016 (Α' 147) "Δημόσιες Συμβάσεις Έργων, Προμηθειών και Υπηρεσιών (προσαρμογή στις Οδηγίες 2014/24/ΕΕ και 2014/25/ΕΕ)" [όπως τροποποιήθηκε και ισχύει](#)
- του ν. 4622/19 (Α' 133) «Επιτελικό Κράτος: οργάνωση, λειτουργία & διαφάνεια της Κυβέρνησης, των κυβερνητικών οργάνων & της κεντρικής δημόσιας διοίκησης» και ιδίως του άρθρου 37
- του ν. 4700/2020 (Α' 127) «Ενιαίο κείμενο Δικονομίας για το Ελεγκτικό Συνέδριο, ολοκληρωμένο νομοθετικό πλαίσιο για τον προσυμβατικό έλεγχο, τροποποιήσεις στον Κώδικα Νόμων για το Ελεγκτικό Συνέδριο, διατάξεις για την αποτελεσματική απονομή της δικαιοσύνης και άλλες διατάξεις» και ιδίως των άρθρων 324-337
- του ν. 4013/2011 (Α' 204) «Σύσταση ενιαίας Ανεξάρτητης Αρχής Δημοσίων Συμβάσεων και Κεντρικού Ηλεκτρονικού Μητρώου Δημοσίων Συμβάσεων...»,
- του άρθρου 4 του π.δ. 118/07 (Α' 150)
- του ν. 3548/2007 (Α' 68) «Καταχώριση δημοσιεύσεων των φορέων του Δημοσίου στο νομαρχιακό και τοπικό Τύπο και άλλες διατάξεις»,
- του ν. 4601/2019 (Α' 44) «Εταιρικοί μετασχηματισμοί και εναρμόνιση του νομοθετικού πλαισίου με τις διατάξεις της Οδηγίας 2014/55/ΕΕ του Ευρωπαϊκού Κοινοβουλίου και του Συμβουλίου της 16ης Απριλίου 2014 για την έκδοση ηλεκτρονικών τιμολογίων στο πλαίσιο δημόσιων συμβάσεων και λοιπές διατάξεις»
- του ν. 3310/2005 (Α' 30) «Μέτρα για τη διασφάλιση της διαφάνειας και την αποτροπή καταστρατηγήσεων κατά τη διαδικασία σύναψης δημοσίων συμβάσεων», του π.δ/τος 82/1996 (Α' 66) «Ονομαστικοποίηση μετοχών Ελληνικών Ανωύμων Εταιρειών που μετέχουν στις διαδικασίες ανάληψης έργων ή προμηθειών του Δημοσίου ή των νομικών προσώπων του ευρύτερου δημόσιου τομέα»<sup>17</sup>, της κοινής απόφασης των Υπουργών Ανάπτυξης και Επικρατείας με αρ. 20977/2007 (Β' 1673) σχετικά με τα «Δικαιολογητικά για την τήρηση των μητρώων του ν.3310/2005, όπως τροποποιήθηκε με το ν.3414/2005», καθώς και των υπουργικών αποφάσεων, οι οποίες εκδίδονται, κατ' εξουσιοδότηση του άρθρου 65 του ν. 4172/2013 (Α'167) για τον καθορισμό: α) των μη «συνεργάσιμων φορολογικά» κρατών και β) των κρατών με «προνομιακό φορολογικό καθεστώς» του π.δ. 39/2017 (Α' 64) «Κανονισμός εξέτασης προδικαστικών προσφυγών ενώπιων της ΕΑΔΗΣΥ»
- του π.δ. 39/2017 (Α' 64) «Κανονισμός εξέτασης προδικαστικών προσφυγών ενώπιων της ΕΑΔΗΣΥ»
- της υπ' αριθμ. 57654/22.05.2017 Απόφασης του Υπουργού Οικονομίας και Ανάπτυξης με θέμα : "Ρύθμιση ειδικότερων θεμάτων λειτουργίας και διαχείρισης του Κεντρικού Ηλεκτρονικού Μητρώου Δημοσίων Συμβάσεων (ΚΗΜΔΗΣ)" (Β' 1781)
- της υπ' αριθμ. 64233/08.06.2021 (Β'2453/ 09.06.2021) Κοινής Απόφασης των Υπουργών Ανάπτυξης και Επενδύσεων και Ψηφιακής Διακυβέρνησης με θέμα «Ρυθμίσεις τεχνικών ζητημάτων που αφορούν την ανάθεση των Δημοσίων Συμβάσεων Προμηθειών και Υπηρεσιών με χρήση των επιμέρους εργαλείων και διαδικασιών του Εθνικού Συστήματος Ηλεκτρονικών Δημοσίων Συμβάσεων (ΕΣΗΔΗΣ)»
- της αριθμ. Κ.Υ.Α. οικ. 60967 ΕΞ 2020 (Β' 2425/18.06.2020) «Ηλεκτρονική Τιμολόγηση στο πλαίσιο των Δημοσίων Συμβάσεων δυνάμει του ν. 4601/2019» (Α'44)
- της αριθμ. 63446/2021 Κ.Υ.Α. (Β' 2338/02.06.2020) «Καθορισμός Εθνικού Μορφότυπου ηλεκτρονικού τιμολογίου στο πλαίσιο των Δημοσίων Συμβάσεων».

- της αριθμ. Κ.Υ.Α. οικ. 14900/21 (Β' 466) «Έγκριση σχεδίου Δράσης για τις Πράσινες Δημόσιες Συμβάσεις» (ΑΔΑ: ΨΡΤΟ46ΜΤΛΡ-Χ92).
- του ν. 3419/2005 (Α' 297) «Γενικό Εμπορικό Μητρώο (Γ.Ε.ΜΗ.) και εκσυγχρονισμός της Επιμελητηριακής Νομοθεσίας»
- του ν. 4635/2019 (Α'167) « Επενδύω στην Ελλάδα και άλλες διατάξεις» και ιδίως των άρθρων 85 επ.
- του ν. 4270/2014 (Α' 143) «Αρχές δημοσιονομικής διαχείρισης και εποπτείας (ενσωμάτωση της Οδηγίας 2011/85/ΕΕ) – δημόσιο λογιστικό και άλλες διατάξεις»
- του π.δ. 80/2016 (Α' 145) «Ανάληψη υποχρεώσεων από τους Διατάκτες»
- της παρ. Ζ του Ν. 4152/2013 (Α' 107) «Προσαρμογή της ελληνικής νομοθεσίας στην Οδηγία 2011/7 της 16.2.2011 για την καταπολέμηση των καθυστερήσεων πληρωμών στις εμπορικές συναλλαγές»,
- του ν. 4314/2014 (Α' 265) «Α) Για τη διαχείριση, τον έλεγχο και την εφαρμογή αναπτυξιακών παρεμβάσεων για την προγραμματική περίοδο 2014–2020, Β) Ενσωμάτωση της Οδηγίας 2012/17 του Ευρωπαϊκού Κοινοβουλίου και του Συμβουλίου της 13ης Ιουνίου 2012 (ΕΕ L 156/16.6.2012) στο ελληνικό δίκαιο, τροποποίηση του ν. 3419/2005 (Α' 297) και άλλες διατάξεις»
- του ν. 4727/2020 (Α' 184) «Ψηφιακή Διακυβέρνηση (Ενσωμάτωση στην Ελληνική Νομοθεσία της Οδηγίας (ΕΕ) 2016/2102 και της Οδηγίας (ΕΕ) 2019/1024) – Ηλεκτρονικές Επικοινωνίες (Ενσωμάτωση στο Ελληνικό Δίκαιο της Οδηγίας (ΕΕ) 2018/1972 και άλλες διατάξεις»,
- του π.δ 28/2015 (Α' 34) «Κωδικοποίηση διατάξεων για την πρόσβαση σε δημόσια έγγραφα και στοιχεία»
- του ν. 2859/2000 (Α' 248) «Κύρωση Κώδικα Φόρου Προστιθέμενης Αξίας»
- του ν.2690/1999 (Α' 45) «Κύρωση του Κώδικα Διοικητικής Διαδικασίας και άλλες διατάξεις» και ιδίως των άρθρων 1,2, 7, 11 και 13 έως 15,
- του ν. 2121/1993 (Α' 25) «Πνευματική Ιδιοκτησία, Συγγενικά Δικαιώματα και Πολιτιστικά Θέματα»,
- του Κανονισμού (ΕΕ) 2016/679 του ΕΚ και του Συμβουλίου, της 27ης Απριλίου 2016, για την προστασία των φυσικών προσώπων έναντι της επεξεργασίας των δεδομένων προσωπικού χαρακτήρα και για την ελεύθερη κυκλοφορία των δεδομένων αυτών και την κατάργηση της οδηγίας 95/46/ΕΚ (Γενικός Κανονισμός για την Προστασία Δεδομένων) (Κείμενο που παρουσιάζει ενδιαφέρον για τον ΕΟΧ) ΟJ L 119,
- του ν. 4624/2019 (Α' 137) «Αρχή Προστασίας Δεδομένων Προσωπικού Χαρακτήρα, μέτρα εφαρμογής του Κανονισμού (ΕΕ) 2016/679 του Ευρωπαϊκού Κοινοβουλίου και του Συμβουλίου της 27ης Απριλίου 2016 για την προστασία των φυσικών προσώπων έναντι της επεξεργασίας δεδομένων προσωπικού χαρακτήρα και ενσωμάτωση στην εθνική νομοθεσία της Οδηγίας (ΕΕ) 2016/680 του Ευρωπαϊκού Κοινοβουλίου και του Συμβουλίου της 27ης Απριλίου 2016 και άλλες διατάξεις»
- του ν. 4912/2022 (Α' 59) «Ενιαία Αρχή Δημοσίων Συμβάσεων και άλλες διατάξεις του Υπουργείου Δικαιοσύνης»,
- Την υπ' αριθμ. πρωτ. Α3131/21-08-2023 (ΑΔΑ ΨΧΧΦ46ΝΠΙΘ-Υ5Ν) απόφαση του Γενικού Γραμματέα Πολιτικής Προστασίας περί κήρυξης σε κατάσταση έκτακτης ανάγκης Πολιτικής Προστασίας της Δημοτικής Ενότητας Σώστου, του Δήμου Ιάσμου , για την αντιμετώπιση των εκτάκτων αναγκών και τη διαχείριση των συνεπειών που προέκυψαν από την καταστροφική δασική πυρκαγιά που εκδηλώθηκε στις 21/08/2023 στην παραπάνω περιοχή, με ισχύ ως 21/02/2024
- Το γεγονός ότι το εν λόγω έργο αξιολογείται πλέον ως κατεπείγον όχι μόνο γιατί έχει μειωθεί η διατομή των προς καθαρισμό ρεμάτων από τις αποθέσεις φερτών υλικών κατά το προηγούμενο διάστημα, αλλά κυρίως λόγω των αυξημένων κινδύνων πλημμύρας και ζημιών που αναμένεται να υπάρξουν στο αμέσως προσεχές χρονικό διάστημα, σε περιπτώσεις έντονων βροχοπτώσεων, επειδή , λόγω των πρόσφατων πυρκαγιών του τελευταίου δεκαημέρου του Αυγούστου, έχει προκύψει απογύμνωση της βλάστησης σε ένα πολύ μεγάλο τμήμα της λεκάνης απορροής των ρεμάτων.
- Το γεγονός ότι πρόκειται πλέον, υπό τις παρούσες συνθήκες, για εργασίες του θέματος με



- κατεπείγον χαρακτήρα που θα πρέπει να έχει γρήγορα ανάδοχο προκειμένου να προχωρήσει η υλοποίησή τους
- Τη 340446/2843/3-11-2023 (ΑΔΑ ΩΧ107ΛΒ-ΔΟΙ) Απόφαση Περιφερειάρχη ΑΜΘ με την οποία εντάχθηκε η πράξη : «ΜΙΣΘΩΣΗ ΜΗΧΑΝΗΜΑΤΩΝ ΓΙΑ ΕΡΓΑΣΙΕΣ ΑΠΟΚΑΤΑΣΤΑΣΗΣ ΡΟΗΣ - ΑΡΣΗΣ ΦΕΡΤΩΝ ΥΛΙΚΩΝ ΑΠΟ ΤΟΝ ΠΟΤΑΜΟ ΤΡΑΥΟ (ΑΣΠΡΟΠΟΤΑΜΟΣ) ΚΑΙ ΤΙΣ ΤΑΦΡΟΥΣ ΣΥΜΒΟΛΗΣ» στο «ΠΠΑ ΠΕΡΙΦΕΡΕΙΑΣ ΑΝΑΤΟΛΙΚΗΣ ΜΑΚΕΔΟΝΙΑΣ – ΘΡΑΚΗΣ 2021-2025» και στον Άξονα Προτεραιότητας «Πρόληψη & διαχείριση κινδύνων», με Π/Υ 827.328,00 € (ΜΕ Φ.Π.Α. 24%)
  - Την παροχή σύμφωνης γνώμης της ΕΑΔΗΣΥ με την με αριθμό [Δ 127 / 6-12-2023](#) απόφασή της, για την προσφυγή στην διαδικασία διαπραγμάτευσης χωρίς προηγούμενη δημοσίευση, κατά τη παρ. 2γ του άρθρου 32 του Ν. 4412/2016 (κατεπείγουσα ανάγκη οφειλόμενη σε απρόβλεπτη περίπτωση) της Περιφέρειας ΑΜΘ για την ανάθεση των υπηρεσιών : «ΜΙΣΘΩΣΗ ΜΗΧΑΝΗΜΑΤΩΝ ΓΙΑ ΕΡΓΑΣΙΕΣ ΑΠΟΚΑΤΑΣΤΑΣΗΣ ΡΟΗΣ - ΑΡΣΗΣ ΦΕΡΤΩΝ ΥΛΙΚΩΝ ΑΠΟ ΤΟΝ ΠΟΤΑΜΟ ΤΡΑΥΟ (ΑΣΠΡΟΠΟ-ΤΑΜΟΣ) ΚΑΙ ΤΙΣ ΤΑΦΡΟΥΣ ΣΥΜΒΟΛΗΣ», εκτιμώμενης αξίας 827.328,00 ευρώ, λόγω συνδρομής των οικείων προϋποθέσεων
  - Την με αρ. [1085/2023](#) (ΑΔΑ [9ΥΔΧ7ΛΒ-71Δ](#)) απόφαση της Οικονομικής Επιτροπής της Περιφέρειας ΑΜΘ της έγκρισης των όρων της παρούσας πρόσκλησης
  - των σε εκτέλεση των ανωτέρω νόμων εκδοθεισών κανονιστικών πράξεων, των λοιπών διατάξεων που αναφέρονται ρητά ή απορρέουν από τα οριζόμενα στα συμβατικά τεύχη της παρούσας, καθώς και του συνόλου των διατάξεων του ασφαλιστικού, εργατικού, κοινωνικού, περιβαλλοντικού και φορολογικού δικαίου που διέπει την ανάθεση και εκτέλεση της παρούσας σύμβασης, έστω και αν δεν αναφέρονται ρητά παραπάνω

### 1.5 Προθεσμία παραλαβής προσφορών και διενέργεια διαγωνισμού

---

Η καταληκτική ημερομηνία παραλαβής των προσφορών είναι η [18/1/2024](#) και ώρα [14:00](#).

Ακολουθείται η διαδικασία με διαπραγμάτευση χωρίς προηγούμενη δημοσίευση του άρθρου 32, παρ. γ του Ν. 4412/2016, λόγω κατεπείγουσας ανάγκης ως τροποποιήθηκε και ισχύει σύμφωνα με την αριθ. [1085/2023](#) (ΑΔΑ [9ΥΔΧ7ΛΒ-71Δ](#)) απόφαση της Οικονομικής Επιτροπής Περιφέρειας ΑΜΘ με την οποία εγκρίθηκε η προσφυγή στη διαδικασία της διαπραγμάτευσης χωρίς προηγούμενη δημοσίευση, σύμφωνα με το άρθρο 32 παρ. 2 (γ) του Ν. 4412/2016, λόγω κατεπείγουσας ανάγκης ως τροποποιήθηκε και ισχύει.

### 1.6 Δημοσιότητα

---

Δημοσίευση σε εθνικό επίπεδο

A. Δημοσίευση σε εθνικό επίπεδο - ΚΗΜΔΗΣ

Η Διακήρυξη καταχωρήθηκε στο διαδίκτυο, στην ιστοσελίδα της αναθέτουσας αρχής, στη διεύθυνση (URL) : [www.pamth.gov.gr](http://www.pamth.gov.gr) στη διαδρομή: Ενημέρωση> Διακηρύξεις/Προσκλήσεις .

### 1.7 Αρχές εφαρμοζόμενες στη διαδικασία σύναψης

---

Οι οικονομικοί φορείς δεσμεύονται ότι:

α) τηρούν και θα εξακολουθήσουν να τηρούν κατά την εκτέλεση της σύμβασης, εφόσον επιλεγούν, τις υποχρεώσεις τους που απορρέουν από τις διατάξεις της περιβαλλοντικής, κοινωνικοασφαλιστικής και εργατικής νομοθεσίας, που έχουν θεσπιστεί με το δίκαιο της Ένωσης, το εθνικό δίκαιο, συλλογικές συμβάσεις ή διεθνείς διατάξεις περιβαλλοντικού, κοινωνικού και εργατικού δικαίου, οι οποίες απαριθμούνται στο Παράρτημα Χ του Προσαρτήματος Α του ν. 4412/2016. Η τήρηση των εν λόγω υποχρεώσεων ελέγχεται και βεβαιώνεται από τα όργανα που επιβλέπουν την εκτέλεση των δημοσίων συμβάσεων και τις αρμόδιες δημόσιες αρχές και υπηρεσίες που ενεργούν εντός των ορίων της ευθύνης και της αρμοδιότητάς τους

β) δεν θα ενεργήσουν αθέμιτα, παράνομα ή καταχρηστικά καθ' όλη τη διάρκεια της διαδικασίας ανάθεσης, αλλά και κατά το στάδιο εκτέλεσης της σύμβασης, εφόσον επιλεγούν

γ) λαμβάνουν τα κατάλληλα μέτρα για να διαφυλάξουν την εμπιστευτικότητα των πληροφοριών που έχουν χαρακτηρισθεί ως τέτοιες.

## 2. ΓΕΝΙΚΟΙ ΚΑΙ ΕΙΔΙΚΟΙ ΟΡΟΙ ΣΥΜΜΕΤΟΧΗΣ

---

### 2.1 Γενικές Πληροφορίες

---

#### 2.1.1 Έγγραφα της σύμβασης

Τα έγγραφα της παρούσας διαδικασίας σύναψης είναι τα ακόλουθα:

1. η παρούσα πρόσκληση σε διαπραγμάτευση χωρίς προηγούμενη δημοσίευση του άρθρου 32 παρ. 2γ του Ν. 4412/2016 (λόγω κατεπείγουσας ανάγκης), ως τροποποιήθηκε και ισχύει με τα παραρτήματα (τεχνική έκθεση, προϋπολογισμός, τιμολόγιο, ειδική συγγραφή υποχρεώσεων).
2. Το έντυπο οικονομικής προσφοράς
3. Οι συμπληρωματικές πληροφορίες που τυχόν παρέχονται στο πλαίσιο της διαδικασίας, ιδίως σχετικά με τις προδιαγραφές και τα σχετικά δικαιολογητικά

#### 2.1.2 Επικοινωνία - Πρόσβαση στα έγγραφα της Σύμβασης

Όλες οι επικοινωνίες σε σχέση με τα βασικά στοιχεία της διαδικασίας σύναψης της σύμβασης, καθώς και όλες οι ανταλλαγές πληροφοριών, εκτελούνται με τηλέφωνο, και email που παρατίθενται στα στοιχεία της αναθέτουσας αρχής.

Προσφέρεται ελεύθερη πλήρης άμεση και δωρεάν ηλεκτρονική πρόσβαση στα έγγραφα της σύμβασης στην ιστοσελίδα της αναθέτουσας αρχής Περιφέρεια Αττικής [www.ramth.gov.gr](http://www.ramth.gov.gr) [Διακηρύξεις - Προσκλήσεις]. Το έντυπο της Οικονομικής προσφοράς θα αποσταλεί μέσω e-mail

#### 2.1.3 Παροχή Διευκρινίσεων

Τα σχετικά αιτήματα παροχής διευκρινίσεων υποβάλλονται, το αργότερο **τέσσερις (4) ημέρες** πριν την καταληκτική ημερομηνία υποβολής προσφορών

Η αναθέτουσα αρχή μπορεί να παρατείνει την προθεσμία παραλαβής των προσφορών, ούτως ώστε όλοι οι ενδιαφερόμενοι οικονομικοί φορείς να μπορούν να λάβουν γνώση όλων των αναγκαίων πληροφοριών για την κατάρτιση των προσφορών στις ακόλουθες περιπτώσεις:

- α) Όταν, για οποιονδήποτε λόγο, πρόσθετες πληροφορίες, αν και ζητήθηκαν από τον οικονομικό φορέα έγκαιρα δεν έχουν παρασχεθεί το αργότερο **δύο (2) ημέρες** πριν από την προθεσμία που ορίζεται για την παραλαβή των προσφορών.
- β) Όταν τα έγγραφα της σύμβασης υφίστανται σημαντικές αλλαγές.

Η διάρκεια της παράτασης θα είναι ανάλογη με τη σπουδαιότητα των πληροφοριών που ζητήθηκαν ή των αλλαγών.

Όταν οι πρόσθετες πληροφορίες δεν έχουν ζητηθεί έγκαιρα ή δεν έχουν σημασία για την προετοιμασία κατάλληλων προσφορών, δεν απαιτείται παράταση των προθεσμιών.

#### 2.1.4 Γλώσσα

Τα έγγραφα της σύμβασης έχουν συνταχθεί στην ελληνική γλώσσα

Τυχόν προδικαστικές προσφυγές υποβάλλονται στην ελληνική γλώσσα.

Οι προσφορές, τα στοιχεία που περιλαμβάνονται σε αυτές, καθώς και τα αποδεικτικά έγγραφα σχετικά με τη μη ύπαρξη λόγου αποκλεισμού και την πλήρωση των κριτηρίων ποιοτικής επιλογής συντάσσονται στην ελληνική γλώσσα ή συνοδεύονται από επίσημη μετάφρασή τους στην ελληνική γλώσσα.

Τα αλλοδαπά δημόσια και ιδιωτικά έγγραφα συνοδεύονται από μετάφρασή τους στην ελληνική γλώσσα, επικυρωμένη είτε από πρόσωπο αρμόδιο κατά τις κείμενες διατάξεις της εθνικής νομοθεσίας είτε από πρόσωπο κατά νόμο αρμόδιο της χώρας στην οποία έχει συνταχθεί το έγγραφο.

Ενημερωτικά και τεχνικά φυλλάδια και άλλα έντυπα -εταιρικά ή μη- με ειδικό τεχνικό περιεχόμενο, δηλαδή έντυπα με αμιγώς τεχνικά χαρακτηριστικά, όπως αριθμούς, αποδόσεις σε διεθνείς μονάδες, μαθηματικούς τύπους και σχέδια, που είναι δυνατόν να διαβαστούν σε κάθε γλώσσα και δεν είναι απαραίτητη η μετάφραση τους, μπορούν να υποβάλλονται σε άλλη γλώσσα, χωρίς να συνοδεύονται από μετάφραση στην ελληνική.

Κάθε μορφής επικοινωνία με την αναθέτουσα αρχή, καθώς και μεταξύ αυτής και του αναδόχου, θα γίνονται υποχρεωτικά στην ελληνική γλώσσα

### 2.1.5 Εγγυήσεις

Οι εγγυητικές επιστολές των παραγράφων 4.1. εκδίδονται από πιστωτικά «ή χρηματοδοτικά ιδρύματα ή ασφαλιστικές επιχειρήσεις κατά την έννοια των περιπτώσεων β' και γ' της παρ. 1 του άρθρου 14 του ν. 4364/2016 (Α'13)» ( τροποποίηση άρθρου 72 του Ν.4412/2016 με την παρ. 1 του άρθρου 120 του Ν. 4512/18 και την παρ.1 του άρθρου 15 του Ν.4541/2018) που λειτουργούν νόμιμα στα κράτη - μέλη της Ένωσης ή του Ευρωπαϊκού Οικονομικού Χώρου ή στα κράτη-μέρη της ΣΔΣ και έχουν, σύμφωνα με τις ισχύουσες διατάξεις, το δικαίωμα αυτό. Μπορούν, επίσης, να εκδίδονται από το Ε.Τ.Α.Α. - Τ.Σ.Μ.Ε.Δ.Ε. ή να παρέχονται με γραμμάτιο του Ταμείου Παρακαταθηκών και Δανείων με παρακατάθεση σε αυτό του αντίστοιχου χρηματικού ποσού. Αν συσταθεί παρακαταθήκη με γραμμάτιο παρακατάθεσης χρεογράφων στο Ταμείο Παρακαταθηκών και Δανείων, τα τοκομερίδια ή μερίσματα που λήγουν κατά τη διάρκεια της εγγύησης επιστρέφονται μετά τη λήξη τους στον υπέρ ου η εγγύηση οικονομικό φορέα.

Οι εγγυητικές επιστολές εκδίδονται κατ' επιλογή των οικονομικών φορέων από έναν ή περισσότερους εκδότες της παραπάνω παραγράφου.

Οι εγγυήσεις αυτές περιλαμβάνουν κατ' ελάχιστον τα ακόλουθα στοιχεία: α) την ημερομηνία έκδοσης, β) τον εκδότη, γ) την αναθέτουσα αρχή προς την οποία απευθύνονται, δ) τον αριθμό της εγγύησης, ε) το ποσό που καλύπτει η εγγύηση, στ) την πλήρη επωνυμία, τον Α.Φ.Μ. και τη διεύθυνση του οικονομικού φορέα υπέρ του οποίου εκδίδεται η εγγύηση (στην περίπτωση ένωσης αναγράφονται όλα τα παραπάνω για κάθε μέλος της ένωσης), ζ) τους όρους ότι: αα) η εγγύηση παρέχεται ανέκκλητα και ανεπιφύλακτα, ο δε εκδότης παραιτείται του δικαιώματος της διαιρέσεως και της διζήσεως, και ββ) ότι σε περίπτωση κατάρπτωσης αυτής, το ποσό της κατάρπτωσης υπόκειται στο εκάστοτε ισχύον τέλος χαρτοσήμου, η) τα στοιχεία της σχετικής διακήρυξης και την καταληκτική ημερομηνία υποβολής προσφορών του διαγωνισμού, θ) την ημερομηνία λήξης ή τον χρόνο ισχύος της εγγύησης, ι) την ανάληψη υποχρέωσης από τον εκδότη της εγγύησης να καταβάλει το ποσό της εγγύησης ολικά ή μερικά εντός πέντε (5) ημερών μετά από απλή έγγραφη ειδοποίηση εκείνου προς τον οποίο απευθύνεται και ια) στην περίπτωση των εγγυήσεων καλής εκτέλεσης και προκαταβολής, τον αριθμό και τον τίτλο της σχετικής σύμβασης.

Η περ. α' του προηγούμενου εδαφίου ζ' δεν εφαρμόζεται για τις εγγυήσεις που παρέχονται με γραμμάτιο του Ταμείου Παρακαταθηκών και Δανείων.

Η αναθέτουσα αρχή επικοινωνεί με τους εκδότες των εγγυητικών επιστολών προκειμένου να διαπιστώσει την εγκυρότητά τους.

### 2.1.6 Προστασία Προσωπικών Δεδομένων

Η αναθέτουσα αρχή ενημερώνει το φυσικό πρόσωπο που υπογράφει την προσφορά ως Προσφέρων ή ως Νόμιμος Εκπρόσωπος Προσφέροντος, ότι η ίδια ή και τρίτοι, κατ' εντολή και για λογαριασμό της, θα επεξεργάζονται προσωπικά δεδομένα που περιέχονται στους φακέλους της προσφοράς και τα αποδεικτικά μέσα τα οποία υποβάλλονται σε αυτήν, στο πλαίσιο του παρόντος Διαγωνισμού, για το σκοπό της αξιολόγησης των προσφορών και της ενημέρωσης έτερων συμμετεχόντων σε αυτόν, λαμβάνοντας κάθε εύλογο μέτρο για τη διασφάλιση του απόρρητου και της ασφάλειας της επεξεργασίας των δεδομένων και της προστασίας τους από κάθε μορφής αθέμιτη επεξεργασία, σύμφωνα με τις διατάξεις της κείμενης νομοθεσίας περί προστασίας προσωπικών δεδομένων, κατά τα αναλυτικώς αναφερόμενα στην αναλυτική ενημέρωση που επισυνάπτεται στην παρούσα.

## 2.2 Δικαίωμα Συμμετοχής - Κριτήρια Ποιοτικής Επιλογής

### 2.2.1 Δικαίωμα συμμετοχής

Δικαίωμα συμμετοχής στο διαγωνισμό έχουν οι οικονομικοί φορείς που θα λάβουν την παρούσα πρόσκληση από την Αναθέτουσα Αρχή. Οι οικονομικοί φορείς αναγράφονται στην παρούσα πρόσκληση. Η Προϊσταμένη Αρχή μπορεί να καλέσει και άλλους οικονομικούς φορείς που διαθέτουν τα απαραίτητα τυπικά προσόντα.

### 2.2.2 Εγγύηση συμμετοχής

Δεν απαιτείται εγγύηση συμμετοχής ((ΣΥΜΦΩΝΑ ΜΕ ΤΟ ΑΡΘΡΟ 32Α ΠΑΡ. 1 ΤΟΥ Ν. 4412/2016).

### 2.2.3 Λόγοι αποκλεισμού

Αποκλείεται από τη συμμετοχή στην παρούσα διαδικασία σύναψης σύμβασης (διαγωνισμό) προσφέρων οικονομικός φορέας, εφόσον συντρέχει στο πρόσωπό του (εάν πρόκειται για μεμονωμένο φυσικό ή νομικό πρόσωπο) ή σε ένα από τα μέλη του (εάν πρόκειται για ένωση οικονομικών φορέων) ένας ή περισσότεροι από τους ακόλουθους λόγους:

**2.2.3.1.** Όταν υπάρχει σε βάρος του αμετάκλητη καταδικαστική απόφαση για έναν από τους ακόλουθους λόγους :

α) συμμετοχή σε εγκληματική οργάνωση, όπως αυτή ορίζεται στο άρθρο 2 της απόφασης-πλαίσιο 2008/841/ΔΕΥ του Συμβουλίου της 24ης Οκτωβρίου 2008, για την καταπολέμηση του οργανωμένου εγκλήματος (ΕΕ L 300 της 11.11.2008 σ.42), και τα εγκλήματα του άρθρου 187 του Ποινικού Κώδικα (εγκληματική οργάνωση),

β) ενεργητική δωροδοκία, όπως ορίζεται στο άρθρο 3 της σύμβασης περί της καταπολέμησης της διαφθοράς στην οποία ενέχονται υπάλληλοι των Ευρωπαϊκών Κοινοτήτων ή των κρατών-μελών της Ένωσης (ΕΕ C 195 της 25.6.1997, σ. 1) και στην παρ. 1 του άρθρου 2 της απόφασης-πλαίσιο 2003/568/ΔΕΥ του Συμβουλίου της 22ας Ιουλίου 2003, για την καταπολέμηση της δωροδοκίας στον ιδιωτικό τομέα (ΕΕ L 192 της 31.7.2003, σ. 54), καθώς και όπως ορίζεται στο εθνικό δίκαιο του οικονομικού φορέα, και τα εγκλήματα των άρθρων 159Α (δωροδοκία πολιτικών προσώπων), 236 (δωροδοκία υπαλλήλου), 237 παρ. 2-4 (δωροδοκία δικαστικών λειτουργιών), 237Α παρ. 2 (εμπορία επιρροής – μεσάζοντες), 396 παρ. 2 (δωροδοκία στον ιδιωτικό τομέα) του Ποινικού Κώδικα,

γ) απάτη, εις βάρος των οικονομικών συμφερόντων της Ένωσης, κατά την έννοια των άρθρων 3 και 4 της Οδηγίας (ΕΕ) 2017/1371 του Ευρωπαϊκού Κοινοβουλίου και του Συμβουλίου της 5ης Ιουλίου 2017 σχετικά με την καταπολέμηση, μέσω του ποινικού δικαίου, της απάτης εις βάρος των οικονομικών συμφερόντων της Ένωσης (L 198/28.07.2017) και τα εγκλήματα των άρθρων 159Α (δωροδοκία πολιτικών προσώπων), 216 (πλαστογραφία), 236 (δωροδοκία υπαλλήλου), 237 παρ. 2-4 (δωροδοκία δικαστικών λειτουργιών), 242 (ψευδής βεβαίωση, νόθευση κ.λπ.) 374 (διακεκριμένη κλοπή), 375 (υπεξαίρεση), 386 (απάτη), 386Α (απάτη με υπολογιστή), 386Β (απάτη σχετική με τις επιχορηγήσεις), 390 (απιστία) του Ποινικού Κώδικα και των άρθρων 155 επ. του Εθνικού Τελωνειακού Κώδικα (ν. 2960/2001, Α' 265), όταν αυτά στρέφονται κατά των οικονομικών συμφερόντων της Ευρωπαϊκής Ένωσης ή συνδέονται με την προσβολή αυτών των συμφερόντων, καθώς και τα εγκλήματα των άρθρων 23 (διασυνωριακή απάτη σχετικά με τον ΦΠΑ) και 24 (επικουρικές διατάξεις για την ποινική προστασία των οικονομικών συμφερόντων της Ευρωπαϊκής Ένωσης) του ν. 4689/2020 (Α' 103),

δ) τρομοκρατικά εγκλήματα ή εγκλήματα συνδεδεμένα με τρομοκρατικές δραστηριότητες, όπως ορίζονται, αντιστοίχως, στα άρθρα 3-4 και 5-12 της Οδηγίας (ΕΕ) 2017/541 του Ευρωπαϊκού Κοινοβουλίου και του Συμβουλίου της 15ης Μαρτίου 2017 για την καταπολέμηση της τρομοκρατίας και την αντικατάσταση της απόφασης-πλαισίου 2002/475/ΔΕΥ του Συμβουλίου και για την τροποποίηση της απόφασης 2005/671/ΔΕΥ του Συμβουλίου (ΕΕ L 88/31.03.2017) ή ηθική αυτουργία ή συνέργεια ή απόπειρα διάπραξης

εγκλήματος, όπως ορίζονται στο άρθρο 14 αυτής, και τα εγκλήματα των άρθρων 187Α και 187Β του Ποινικού Κώδικα, καθώς και τα εγκλήματα των άρθρων 32-35 του ν. 4689/2020 (Α'103),

ε) νομιμοποίηση εσόδων από παράνομες δραστηριότητες ή χρηματοδότηση της τρομοκρατίας, όπως αυτές ορίζονται στο άρθρο 1 της Οδηγίας (ΕΕ) 2015/849 του Ευρωπαϊκού Κοινοβουλίου και του Συμβουλίου της 20ης Μαΐου 2015, σχετικά με την πρόληψη της χρησιμοποίησης του χρηματοπιστωτικού συστήματος για τη νομιμοποίηση εσόδων από παράνομες δραστηριότητες ή για τη χρηματοδότηση της τρομοκρατίας, την τροποποίηση του κανονισμού (ΕΕ) αριθμ. 648/2012 του Ευρωπαϊκού Κοινοβουλίου και του Συμβουλίου, και την κατάργηση της οδηγίας 2005/60/ΕΚ του Ευρωπαϊκού Κοινοβουλίου και του Συμβουλίου και της οδηγίας 2006/70/ΕΚ της Επιτροπής (ΕΕ L 141/05.06.2015) και τα εγκλήματα των άρθρων 2 και 39 του ν. 4557/2018 (Α' 139),

στ) παιδική εργασία και άλλες μορφές εμπορίας ανθρώπων, όπως ορίζονται στο άρθρο 2 της Οδηγίας 2011/36/ΕΕ του Ευρωπαϊκού Κοινοβουλίου και του Συμβουλίου της 5ης Απριλίου 2011, για την πρόληψη και την καταπολέμηση της εμπορίας ανθρώπων και για την προστασία των θυμάτων της, καθώς και για την αντικατάσταση της απόφασης-πλαίσιο 2002/629/ΔΕΥ του Συμβουλίου (ΕΕ L 101 της 15.4.2011, σ. 1), και τα εγκλήματα του άρθρου 323Α του Ποινικού Κώδικα (εμπορία ανθρώπων).

Ο οικονομικός φορέας αποκλείεται, επίσης, όταν το πρόσωπο εις βάρος του οποίου εκδόθηκε αμετάκλητη καταδικαστική απόφαση είναι μέλος του διοικητικού, διευθυντικού ή εποπτικού οργάνου του ή έχει εξουσία εκπροσώπησης, λήψης αποφάσεων ή ελέγχου σε αυτό. Η υποχρέωση του προηγούμενου εδαφίου αφορά:

- στις περιπτώσεις εταιρειών περιορισμένης ευθύνης (Ε.Π.Ε.) ιδιωτικών κεφαλαιουχικών εταιρειών (Ι.Κ.Ε.) και προσωπικών εταιρειών (Ο.Ε. και Ε.Ε.) τους διαχειριστές.
- στις περιπτώσεις ανωνύμων εταιρειών (Α.Ε.), τον διευθύνοντα Σύμβουλο, τα μέλη του Διοικητικού Συμβουλίου, καθώς και τα πρόσωπα στα οποία με απόφαση του Διοικητικού Συμβουλίου έχει ανατεθεί το σύνολο της διαχείρισης και εκπροσώπησης της εταιρείας.
- στις περιπτώσεις Συνεταιρισμών, τα μέλη του Διοικητικού Συμβουλίου.
- σε όλες τις υπόλοιπες περιπτώσεις νομικών προσώπων, τον κατά περίπτωση νόμιμο εκπρόσωπο.

Εάν στις ως άνω περιπτώσεις (α) έως (στ) η κατά τα ανωτέρω περίοδος αποκλεισμού δεν έχει καθοριστεί με αμετάκλητη απόφαση, αυτή ανέρχεται σε πέντε (5) έτη από την ημερομηνία της καταδίκης με αμετάκλητη απόφαση.

### 2.2.3.2. Στις ακόλουθες περιπτώσεις:

α) όταν ο οικονομικός φορέας έχει αθετήσει τις υποχρεώσεις του όσον αφορά στην καταβολή φόρων ή εισφορών κοινωνικής ασφάλισης και αυτό έχει διαπιστωθεί από δικαστική ή διοικητική απόφαση με τελεσίδικη και δεσμευτική ισχύ, σύμφωνα με διατάξεις της χώρας όπου είναι εγκατεστημένος ή την εθνική νομοθεσία ή/και

β) όταν η αναθέτουσα αρχή μπορεί να αποδείξει με τα κατάλληλα μέσα ότι ο οικονομικός φορέας έχει αθετήσει τις υποχρεώσεις του όσον αφορά την καταβολή φόρων ή εισφορών κοινωνικής ασφάλισης.

Αν ο οικονομικός φορέας είναι Έλληνας πολίτης ή έχει την εγκατάστασή του στην Ελλάδα, οι υποχρεώσεις του που αφορούν τις εισφορές κοινωνικής ασφάλισης καλύπτουν τόσο την κύρια όσο και την επικουρική ασφάλιση.

Οι υποχρεώσεις των περ. α' και β' της παρ. 2.2.3.2 θεωρείται ότι δεν έχουν αθετηθεί εφόσον δεν έχουν καταστεί ληξιπρόθεσμες ή εφόσον αυτές έχουν υπαχθεί σε δεσμευτικό διακανονισμό που τηρείται

Δεν αποκλείεται ο οικονομικός φορέας, όταν έχει εκπληρώσει τις υποχρεώσεις του είτε καταβάλλοντας τους φόρους ή τις εισφορές κοινωνικής ασφάλισης που οφείλει, συμπεριλαμβανομένων, κατά περίπτωση, των δεδουλευμένων τόκων ή των προστίμων είτε υπαγόμενος σε δεσμευτικό διακανονισμό για την καταβολή τους στο μέτρο που τηρεί τους όρους του δεσμευτικού κανονισμού.

**2.2.3.4.** Αποκλείεται από τη συμμετοχή στη διαδικασία σύναψης της παρούσας σύμβασης, προσφέρων οικονομικός φορέας σε οποιαδήποτε από τις ακόλουθες καταστάσεις:

(α) εάν έχει αθετήσει τις υποχρεώσεις που προβλέπονται στην παρ. 2 του άρθρου 18 του ν. 4412/2016,

(β) εάν τελεί υπό πτώχευση ή έχει υπαχθεί σε διαδικασία ειδικής εκκαθάρισης ή τελεί υπό αναγκαστική διαχείριση από εκκαθαριστή ή από το δικαστήριο ή έχει υπαχθεί σε διαδικασία πτωχευτικού συμβιβασμού ή έχει αναστείλει τις επιχειρηματικές του δραστηριότητες ή έχει υπαχθεί σε διαδικασία εξυγίανσης και δεν τηρεί τους όρους αυτής ή εάν βρίσκεται σε οποιαδήποτε ανάλογη κατάσταση προκύπτουσα από παρόμοια διαδικασία, προβλεπόμενη σε εθνικές διατάξεις νόμου. Η αναθέτουσα αρχή μπορεί να μην αποκλείει έναν οικονομικό φορέα ο οποίος βρίσκεται σε μία εκ των καταστάσεων που αναφέρονται στην περίπτωση αυτή, υπό την προϋπόθεση ότι αποδεικνύει ότι ο εν λόγω φορέας είναι σε θέση να εκτελέσει τη σύμβαση, λαμβάνοντας υπόψη τις ισχύουσες διατάξεις και τα μέτρα για τη συνέχιση της επιχειρηματικής του λειτουργίας,

(γ) εάν, με την επιφύλαξη της παραγράφου 3β του άρθρου 44 του ν. 3959/2011 περί ποινικών κυρώσεων και άλλων διοικητικών συνεπειών, υπάρχουν επαρκώς εύλογες ενδείξεις που οδηγούν στο συμπέρασμα ότι ο οικονομικός φορέας συνήψε συμφωνίες με άλλους οικονομικούς φορείς με στόχο τη στρέβλωση του ανταγωνισμού,

δ) εάν μία κατάσταση σύγκρουσης συμφερόντων κατά την έννοια του άρθρου 24 του ν. 4412/2016 δεν μπορεί να θεραπευθεί αποτελεσματικά με άλλα, λιγότερο παρεμβατικά, μέσα,

(ε) εάν μία κατάσταση στρέβλωσης του ανταγωνισμού από την πρότερη συμμετοχή του οικονομικού φορέα κατά την προετοιμασία της διαδικασίας σύναψης σύμβασης, σύμφωνα με όσα ορίζονται στο άρθρο 48 του ν. 4412/2016, δεν μπορεί να θεραπευθεί με άλλα, λιγότερο παρεμβατικά, μέσα,

(στ) εάν έχει επιδείξει σοβαρή ή επαναλαμβανόμενη πλημμέλεια κατά την εκτέλεση ουσιώδους απαίτησης στο πλαίσιο προηγούμενης δημόσιας σύμβασης, προηγούμενης σύμβασης με αναθέτοντα φορέα ή προηγούμενης σύμβασης παραχώρησης που είχε ως αποτέλεσμα την πρόωρη καταγγελία της προηγούμενης σύμβασης, αποζημιώσεις ή άλλες παρόμοιες κυρώσεις,

(ζ) εάν έχει κριθεί ένοχος εκ προθέσεως σοβαρών απατηλών δηλώσεων κατά την παροχή των πληροφοριών που απαιτούνται για την εξακρίβωση της απουσίας των λόγων αποκλεισμού ή την πλήρωση των κριτηρίων επιλογής, έχει αποκρύψει τις πληροφορίες αυτές ή δεν είναι σε θέση να προσκομίσει τα δικαιολογητικά που απαιτούνται κατ' εφαρμογή της παραγράφου 2.2.9.2 της παρούσας,

(η) εάν επιχειρήσει να επηρεάσει με αθέμιτο τρόπο τη διαδικασία λήψης αποφάσεων της αναθέτουσας αρχής, να αποκτήσει εμπιστευτικές πληροφορίες που ενδέχεται να του αποφέρουν αθέμιτο πλεονέκτημα στη διαδικασία σύναψης σύμβασης ή να παράσχει με απατηλό τρόπο παραπλανητικές πληροφορίες που ενδέχεται να επηρεάσουν ουσιωδώς τις αποφάσεις που αφορούν τον αποκλεισμό, την επιλογή ή την ανάθεση,

(θ) εάν η αναθέτουσα αρχή μπορεί να αποδείξει, με κατάλληλα μέσα ότι έχει διαπράξει σοβαρό επαγγελματικό παράπτωμα, το οποίο θέτει εν αμφιβόλω την ακεραιότητά το

**Εάν στις ως άνω περιπτώσεις (α) έως (θ) η περίοδος αποκλεισμού δεν έχει καθοριστεί με αμετάκλητη απόφαση, αυτή ανέρχεται σε τρία (3) έτη από την ημερομηνία του σχετικού γεγονότος**

Η αναθέτουσα αρχή μπορεί να μην αποκλείει έναν οικονομικό φορέα, ο οποίος βρίσκεται σε μια εκ των καταστάσεων που αναφέρονται στην περίπτωση β' της παρούσας παραγράφου, υπό την προϋπόθεση ότι αποδεδειγμένα ο εν λόγω φορέας είναι σε θέση να εκτελέσει τη σύμβαση, λαμβάνοντας υπόψη τις ισχύουσες διατάξεις και τα μέτρα για τη συνέχιση της επιχειρηματικής του λειτουργίας

**2.2.3.5.** Ο προσφέρων αποκλείεται σε οποιοδήποτε χρονικό σημείο κατά τη διάρκεια της διαδικασίας σύναψης της παρούσας σύμβασης, όταν αποδεικνύεται ότι βρίσκεται, λόγω πράξεων ή παραλείψεων του, είτε πριν είτε κατά τη διαδικασία, σε μία από τις ως άνω περιπτώσεις

**2.2.3.6.** 2.2.3.7. Οικονομικός φορέας που εμπίπτει σε μια από τις καταστάσεις που αναφέρονται στις παραγράφους 2.2.3.1 και 2.2.3.4, εκτός από την περ. β αυτής, μπορεί να προσκομίζει στοιχεία 44, προκειμένου να αποδείξει ότι τα μέτρα που έλαβε επαρκούν για να αποδείξουν την αξιοπιστία του, παρότι

συντρέχει ο σχετικός λόγος αποκλεισμού (αυτοκάθαρση). Για τον σκοπό αυτόν, ο οικονομικός φορέας αποδεικνύει ότι έχει καταβάλει ή έχει δεσμευθεί να καταβάλει αποζημίωση για ζημίες που προκλήθηκαν από το ποινικό αδίκημα ή το παράπτωμα, ότι έχει διευκρινίσει τα γεγονότα και τις περιστάσεις με ολοκληρωμένο τρόπο, μέσω ενεργού συνεργασίας με τις ερευνητικές αρχές, και έχει λάβει συγκεκριμένα τεχνικά και οργανωτικά μέτρα, καθώς και μέτρα σε επίπεδο προσωπικού κατάλληλα για την αποφυγή περαιτέρω ποινικών αδικημάτων ή παραπτωμάτων. Τα μέτρα που λαμβάνονται από τους οικονομικούς φορείς αξιολογούνται σε συνάρτηση με τη σοβαρότητα και τις ιδιαίτερες περιστάσεις του ποινικού αδικήματος ή του παραπτώματος. Εάν τα στοιχεία κριθούν επαρκή, ο εν λόγω οικονομικός φορέας δεν αποκλείεται από τη διαδικασία σύναψης σύμβασης. Αν τα μέτρα κριθούν ανεπαρκή, γνωστοποιείται στον οικονομικό φορέα το σκεπτικό της απόφασης αυτής. Οικονομικός φορέας που έχει αποκλειστεί, σύμφωνα με τις κείμενες διατάξεις, με τελεσίδικη απόφαση, σε εθνικό επίπεδο, από τη συμμετοχή σε διαδικασίες σύναψης σύμβασης ή ανάθεσης παραχώρησης δεν μπορεί να κάνει χρήση της ανωτέρω δυνατότητας κατά την περίοδο του αποκλεισμού που ορίζεται στην εν λόγω απόφαση.

**2.2.3.7.** Η απόφαση για την διαπίστωση της επάρκειας ή μη των επανορθωτικών μέτρων κατά την προηγούμενη παράγραφο εκδίδεται σύμφωνα με τα οριζόμενα στις παρ. 8 και 9 του άρθρου 73 του ν. 4412/2016.

**2.2.3.8.** Οικονομικός φορέας, στον οποίο έχει επιβληθεί, με την κοινή υπουργική απόφαση του άρθρου 74 του ν. 4412/2016, η ποινή του αποκλεισμού αποκλείεται αυτοδίκαια και από την παρούσα διαδικασία σύναψης της σύμβασης.

#### **2.2.4 Καταλληλότητα άσκησης επαγγελματικής δραστηριότητας**

Οι οικονομικοί φορείς που συμμετέχουν στη διαδικασία σύναψης της παρούσας σύμβασης απαιτείται να ασκούν δραστηριότητα συναφή με το αντικείμενο της σύμβασης.

Οι οικονομικοί φορείς που είναι εγκατεστημένοι σε κράτος μέλος της Ευρωπαϊκής Ένωσης απαιτείται να είναι εγγεγραμμένοι σε ένα από τα επαγγελματικά μητρώα που τηρούνται στο κράτος εγκατάστασής τους ή να ικανοποιούν οποιαδήποτε άλλη απαίτηση ορίζεται στο Παράρτημα XI του Προσαρτήματος Α' του ν. 4412/2016. Εφόσον οι οικονομικοί φορείς απαιτείται να διαθέτουν ειδική έγκριση ή να είναι μέλη συγκεκριμένου οργανισμού για να μπορούν να παράσχουν τη σχετική υπηρεσία στη χώρα καταγωγής τους η αναθέτουσα αρχή μπορεί να τους ζητεί να αποδείξουν ότι διαθέτουν την έγκριση αυτή ή ότι είναι μέλη του εν λόγω οργανισμού <sup>1</sup> ή να τους καλέσει να προβούν σε ένορκη δήλωση ενώπιον συμβολαιογράφου σχετικά με την άσκηση του συγκεκριμένου επαγγέλματος.

Στην περίπτωση οικονομικών φορέων εγκατεστημένων σε κράτος μέλος του Ευρωπαϊκού Οικονομικού Χώρου (Ε.Ο.Χ) ή σε τρίτες χώρες που προσχωρήσει στη ΣΔΣ, ή σε τρίτες χώρες που δεν εμπίπτουν στην προηγούμενη περίπτωση και έχουν συνάψει διμερείς ή πολυμερείς συμφωνίες με την Ένωση σε θέματα διαδικασιών ανάθεσης δημοσίων συμβάσεων, απαιτείται να είναι εγγεγραμμένοι σε αντίστοιχα επαγγελματικά μητρώα.

Οι εγκατεστημένοι στην Ελλάδα οικονομικοί φορείς θα πρέπει να είναι εγγεγραμμένοι στο οικείο επαγγελματικό μητρώο, εφόσον, κατά την κείμενη νομοθεσία, απαιτείται η εγγραφή τους για την υπό ανάθεση υπηρεσία

#### **2.2.5 Οικονομική και χρηματοοικονομική επάρκεια**

**« ΔΕΝ ΑΠΑΙΤΕΙΤΑΙ ΣΤΗ ΠΑΡΟΥΣΑ ΔΙΑΚΗΡΥΞΗ »**

<sup>1</sup> Πρβλ. άρθρο 75 παρ 2 ν.4412/2016



### 2.2.6 Τεχνική και επαγγελματική ικανότητα

Η τεχνική προσφορά κα πρέπει να καλύπτει όλες τις απαιτήσεις και τις προδιαγραφές που έχουν τεθεί από την αναθέτουσα αρχή στις σχετικές προδιαγραφές που υπάρχει στο Παράρτημα Ι. Ειδικότερα θα πρέπει να περιλαμβάνει:

1. Υπεύθυνη δήλωση (Ν. 1599/1986) του οικονομικού φορέα ότι είναι ιδιοκτήτης ή διαχειριστής του υπό μίσθωση μηχανήματος ή μηχανημάτων και όσον αφορά τις αλλοδαπές εταιρίες με την προσκόμιση ισοδυνάμου εγγράφου των χωρών τους.
2. Αντίγραφο της άδειας κυκλοφορίας του μηχανήματος ή των μηχανημάτων ενδιαφέροντος, όπου αναγράφεται η υποδύναμη, ο τύπος και το έτος κατασκευής και κυκλοφορίας του μηχανήματος ή μηχανημάτων.
3. Αντίγραφο του ασφαλιστηρίου συμβολαίου, για τα μηχανήματα για τα οποία ο νόμος ορίζει ότι πρέπει να είναι ασφαλισμένα
4. Βεβαίωση καταβολής τελών χρήσης, όπου απαιτείται.
5. Υπεύθυνη Δήλωση του Ν. 1599/86 ότι το προσφερόμενο μηχανήμα καλύπτει τον απαραίτητο ζητούμενο εξοπλισμό
6. Υπεύθυνη Δήλωση του Ν. 1599/86 ότι ο χειρισμός των μηχανημάτων, θα γίνεται από χειριστές που έχουν το δικαίωμα χρήσης τους (δηλαδή η άδεια χειριστή τους θα καλύπτει τις προδιαγραφές του μηχανήματος που θα χειρίζονται).

Οι οικονομικοί φορείς αναφέρουν το τμήμα της σύμβασης που προτίθενται να αναθέσουν υπό μορφή υπεργολαβία σε τρίτους, καθώς και τους υπεργολάβους που προτείνουν.

### 2.2.7 Πρότυπα διασφάλισης ποιότητας και πρότυπα περιβαλλοντικής διαχείρισης

#### 2.2.8 Στήριξη στην ικανότητα τρίτων

Οι οικονομικοί φορείς μπορούν, όσον αφορά τα κριτήρια της οικονομικής και χρηματοοικονομικής επάρκειας (της παραγράφου 2.2.5) και τα σχετικά με την τεχνική και επαγγελματική ικανότητα (της παραγράφου 2.2.6), να στηρίζονται στις ικανότητες άλλων φορέων, ασχέτως της νομικής φύσης των δεσμών τους με αυτούς. Στην περίπτωση αυτή, αποδεικνύουν ότι θα έχουν στη διάθεσή τους τους αναγκαίους πόρους, με την προσκόμιση της σχετικής δέσμευσης των φορέων στην ικανότητα των οποίων στηρίζονται.

Ειδικά, όσον αφορά στα κριτήρια επαγγελματικής ικανότητας που σχετίζονται με τους τίτλους σπουδών και τα επαγγελματικά προσόντα που ορίζονται στην περίπτωση στ' του Μέρους ΙΙ του Παραρτήματος ΧΙΙ του Προσαρτήματος Α' του ν. 4412/2016 ή με την σχετική επαγγελματική εμπειρία, οι οικονομικοί φορείς, μπορούν να στηρίζονται στις ικανότητες άλλων φορέων, μόνο, εάν οι τελευταίοι θα εκτελέσουν τις εργασίες ή τις υπηρεσίες για τις οποίες απαιτούνται οι συγκεκριμένες ικανότητες.

Όταν οι οικονομικοί φορείς στηρίζονται στις ικανότητες άλλων φορέων όσον αφορά τα κριτήρια που σχετίζονται με την απαιτούμενη με τη διακήρυξη οικονομική και χρηματοοικονομική επάρκεια, οι εν λόγω οικονομικοί φορείς και αυτοί στους οποίους στηρίζονται είναι από κοινού υπεύθυνοι για την εκτέλεση της σύμβασης.

Υπό τους ίδιους όρους οι ενώσεις οικονομικών φορέων μπορούν να στηρίζονται στις ικανότητες των συμμετεχόντων στην ένωση ή άλλων φορέων.

### 2.2.9 Κανόνες απόδειξης ποιοτικής επιλογής

Το δικαίωμα συμμετοχής των οικονομικών φορέων και οι όροι και προϋποθέσεις συμμετοχής τους, όπως ορίζονται στις παραγράφους 2.2.1 έως 2.2.8, κρίνονται κατά την υποβολή της προσφοράς δια του ΕΕΕΣ κατά τα οριζόμενα στην παράγραφο 2.2.9.1, κατά την υποβολή των δικαιολογητικών της παραγράφου

2.2.9.2 και κατά τη σύναψη της σύμβασης δια της υπεύθυνης δήλωσης, της περ. δ' της παρ. 3 του άρθρου 105 του ν. 4412/2016.

Στην περίπτωση που ο οικονομικός φορέας στηρίζεται στις ικανότητες άλλων φορέων, σύμφωνα με την παράγραφο 2.2.8 της παρούσας, οι φορείς στην ικανότητα των οποίων στηρίζεται υποχρεούνται να αποδεικνύουν, κατά τα οριζόμενα στις παραγράφους 2.2.9.1 και 2.2.9.2, ότι δεν συντρέχουν οι λόγοι αποκλεισμού της παραγράφου 2.2.3 της παρούσας και ότι πληρούν τα σχετικά κριτήρια επιλογής κατά περίπτωση (παράγραφοι 2.2.5 και 2.2.6 )53.

Στην περίπτωση που ο οικονομικός φορέας αναφέρει στην προσφορά του ότι προτίθεται να αναθέσει τμήμα(τα) της σύμβασης υπό μορφή υπεργολαβίας σε τρίτους σε ποσοστό που υπερβαίνει το τριάντα τοις εκατό (30%) της συνολικής αξίας της σύμβασης, οι υπεργολάβοι υποχρεούνται να αποδεικνύουν, κατά τα οριζόμενα στις παραγράφους 2.2.9.1 και 2.2.9.2, ότι δεν συντρέχουν οι λόγοι αποκλεισμού της παραγράφου 2.2.3 της παρούσας54.

Αν επέλθουν μεταβολές στις προϋποθέσεις τις οποίες οι προσφέροντες δηλώσουν ότι πληρούν, σύμφωνα με το παρόν άρθρο, οι οποίες επέλθουν ή για τις οποίες λάβουν γνώση μετά την συμπλήρωση του ΕΕΕΣ και μέχρι την ημέρα της έγγραφης πρόσκλησης για την σύναψη του συμφωνητικού οι προσφέροντες οφείλουν να ενημερώσουν αμελλητί την αναθέτουσα αρχή

#### ~~2.2.9.1 Προκαταρκτική απόδειξη κατά την υποβολή προσφορών~~

~~Προς προκαταρκτική απόδειξη ότι οι προσφέροντες οικονομικοί φορείς: α) δεν βρίσκονται σε μία από τις καταστάσεις της παραγράφου 2.2.3 και β) πληρούν τα σχετικά κριτήρια επιλογής των παραγράφων 2.2.4, 2.2.5, 2.2.6 και 2.2.7 της παρούσας, προσκομίζουν κατά την υποβολή της προσφοράς τους ως δικαιολογητικό συμμετοχής, το προβλεπόμενο από το άρθρο 79 παρ. 4 του ν. 4412/2016 Τυποποιημένο Έντυπο Υπεύθυνης Δήλωσης (ΤΕΥΔ) (Β/3698/16 11 2016), σύμφωνα με το επισυναπτόμενο στην παρούσα Παράρτημα Η το οποίο αποτελεί ενημερωμένη υπεύθυνη δήλωση, με τις συνέπειες του ν. 1599/1986.~~

~~Το ΤΕΥΔ καταρτίζεται από τις αναθέτουσες αρχές βάσει του τυποποιημένου εντύπου του Παραρτήματος Α της Απόφασης 158/2016 της ΕΑΑΔΗΣΥ και συμπληρώνεται από τους προσφέροντες οικονομικούς φορείς σύμφωνα με τις οδηγίες της Κατευθυντήριας Οδηγίας 15/2016 (ΑΔΑ: ΩΧΟΓΟ-ΤΒ-ΑΚΗ). Το ΤΕΥΔ σε επεξεργάσιμη μορφή είναι αναρτημένο στην ιστοσελίδα της ΕΑΑΔΗΣΥ ([www.eaadhsy.gr](http://www.eaadhsy.gr)) και ([www.hsrpa.gr](http://www.hsrpa.gr))~~

~~Το ΤΕΥΔ μπορεί να υπογράφεται έως δέκα (10) ημέρες πριν την καταληκτική ημερομηνία υποβολής των προσφορών~~

~~Σε όλες τις περιπτώσεις, όπου περισσότερα από ένα φυσικά πρόσωπα είναι μέλη του διοικητικού, διευθυντικού ή εποπτικού οργάνου ενός οικονομικού φορέα ή έχουν εξουσία εκπροσώπησης, λήψης αποφάσεων ή ελέγχου σε αυτό, υποβάλλεται ένα Τυποποιημένο Έντυπο Υπεύθυνης Δήλωσης (ΤΕΥΔ), το οποίο υπογράφεται, το οποίο είναι δυνατό να φέρει μόνο την υπογραφή του κατά περίπτωση εκπροσώπου του οικονομικού φορέα ως προκαταρκτική απόδειξη των λόγων αποκλεισμού του άρθρου 2.2.3.1 της παρούσας για το σύνολο των φυσικών προσώπων που είναι μέλη του διοικητικού, διευθυντικού ή εποπτικού οργάνου του ή έχουν εξουσία εκπροσώπησης, λήψης αποφάσεων ή ελέγχου σε αυτόν.~~

~~Ο εκπρόσωπος του οικονομικού φορέα νοείται ο νόμιμος εκπρόσωπος αυτού, όπως προκύπτει από το ισχύον καταστατικό ή το πρακτικό εκπροσώπησης του κατά το χρόνο υποβολής της προσφοράς ή το αρμόδιως εξουσιοδοτημένο φυσικό πρόσωπο να εκπροσωπεί τον οικονομικό φορέα για διαδικασίες σύναψης συμβάσεων ή για συγκεκριμένη διαδικασία σύναψης σύμβασης.~~

~~Στην περίπτωση υποβολής προσφοράς από ένωση οικονομικών φορέων, το Τυποποιημένο Έντυπο Υπεύθυνης Δήλωσης (ΤΕΥΔ), υποβάλλεται χωριστά από κάθε μέλος της ένωσης.~~

### 2.2.9.2 Αποδεικτικά μέσα

**A.** Για την απόδειξη της μη συνδρομής λόγων αποκλεισμού κατ' άρθρο 2.2.3 και της πλήρωσης των κριτηρίων ποιοτικής επιλογής κατά τις παραγράφους 2.2.4, 2.2.5, 2.2.6 και 2.2.7, οι οικονομικοί φορείς προσκομίζουν τα δικαιολογητικά του παρόντος.

Οι οικονομικοί φορείς δεν υποχρεούνται να υποβάλλουν δικαιολογητικά ή άλλα αποδεικτικά στοιχεία, αν και στο μέτρο που η αναθέτουσα αρχή έχει τη δυνατότητα να λαμβάνει τα πιστοποιητικά ή τις συναφείς πληροφορίες απευθείας μέσω πρόσβασης σε εθνική βάση δεδομένων σε οποιοδήποτε κράτος - μέλος της Ένωσης, η οποία διατίθεται δωρεάν, όπως εθνικό μητρώο συμβάσεων, εικονικό φάκελο επιχείρησης, ηλεκτρονικό σύστημα αποθήκευσης εγγράφων ή σύστημα προεπιλογής. Η δήλωση για την πρόσβαση σε εθνική βάση δεδομένων εμπεριέχεται σε Υπεύθυνη Δήλωση.

Οι οικονομικοί φορείς δεν υποχρεούνται να υποβάλουν δικαιολογητικά, όταν η αναθέτουσα αρχή που έχει αναθέσει τη σύμβαση διαθέτει ήδη τα ως άνω δικαιολογητικά και αυτά εξακολουθούν να ισχύουν<sup>57</sup>.

Τα αποδεικτικά έγγραφα συντάσσονται στην ελληνική γλώσσα ή συνοδεύονται από επίσημη μετάφρασή τους στην ελληνική γλώσσα σύμφωνα με την παράγραφο 2.1.4.

**B. 1.** Για την απόδειξη της μη συνδρομής των λόγων αποκλεισμού της παραγράφου 2.2.3 οι προσφέροντες οικονομικοί φορείς προσκομίζουν αντίστοιχα τα δικαιολογητικά που αναφέρονται παρακάτω:

Αν το αρμόδιο για την έκδοση των ανωτέρω κράτος-μέλος ή χώρα δεν εκδίδει τέτοιου είδους έγγραφα ή πιστοποιητικά ή όπου το έγγραφο ή τα πιστοποιητικά αυτά δεν καλύπτουν όλες τις περιπτώσεις που αναφέρονται στις παραγράφους 2.2.3.1 και 2.2.3.2 περ. α' και β', καθώς και στην περ. β' της παραγράφου 2.2.3.4, τα έγγραφα ή τα πιστοποιητικά μπορεί να αντικαθίστανται από ένορκη βεβαίωση ή, στα κράτη - μέλη ή στις χώρες όπου δεν προβλέπεται ένορκη βεβαίωση, από υπεύθυνη δήλωση του ενδιαφερομένου ενώπιον αρμόδιας δικαστικής ή διοικητικής αρχής, συμβολαιογράφου ή αρμόδιου επαγγελματικού ή εμπορικού οργανισμού του κράτους - μέλους ή της χώρας καταγωγής ή της χώρας όπου είναι εγκατεστημένος ο οικονομικός φορέας. Οι αρμόδιες δημόσιες αρχές παρέχουν, όπου κρίνεται αναγκαίο, επίσημη δήλωση στην οποία αναφέρεται ότι δεν εκδίδονται τα έγγραφα ή τα πιστοποιητικά της παρούσας παραγράφου ή ότι τα έγγραφα αυτά δεν καλύπτουν όλες τις περιπτώσεις που αναφέρονται στις παραγράφους 2.2.3.1 και 2.2.3.2 περ. α' και β', καθώς και στην περ. β' της παραγράφου 2.2.3.4. Οι επίσημες δηλώσεις καθίστανται διαθέσιμες μέσω του επιγραμμικού αποθετηρίου πιστοποιητικών (e- Certis) του άρθρου 81 του ν. 4412/2016.

Ειδικότερα οι οικονομικοί φορείς προσκομίζουν:

α) για την παράγραφο 2.2.3.1 απόσπασμα του σχετικού μητρώου, όπως του ποινικού μητρώου ή, ελλείψει αυτού, ισοδύναμο έγγραφο που εκδίδεται από αρμόδια δικαστική ή διοικητική αρχή του κράτους-μέλους ή της χώρας καταγωγής ή της χώρας όπου είναι εγκατεστημένος ο οικονομικός φορέας, από το οποίο προκύπτει ότι πληρούνται αυτές οι προϋποθέσεις, που να έχει εκδοθεί έως τρεις (3) μήνες πριν από την υποβολή του<sup>58</sup>.

Η υποχρέωση προσκόμισης του ως άνω αποσπάσματος αφορά και στα μέλη του διοικητικού, διευθυντικού ή εποπτικού οργάνου του εν λόγω οικονομικού φορέα ή στα πρόσωπα που έχουν εξουσία εκπροσώπησης, λήψης αποφάσεων ή ελέγχου σε αυτό κατά τα ειδικότερα αναφερόμενα στην ως άνω παράγραφο 2.2.3.1,

α) για την παράγραφο 2.2.3.1 απόσπασμα του σχετικού μητρώου, όπως του ποινικού μητρώου ή, ελλείψει αυτού, ισοδύναμο έγγραφο που εκδίδεται από αρμόδια δικαστική ή διοικητική αρχή του κράτους-μέλους ή της χώρας καταγωγής ή της χώρας όπου είναι εγκατεστημένος ο οικονομικός φορέας, από το οποίο

προκύπτει ότι πληρούνται αυτές οι προϋποθέσεις, που να έχει εκδοθεί έως τρεις (3) μήνες πριν από την υποβολή του 58.

Η υποχρέωση προσκόμισης του ως άνω αποσπάσματος αφορά και στα μέλη του διοικητικού, διευθυντικού ή εποπτικού οργάνου του εν λόγω οικονομικού φορέα ή στα πρόσωπα που έχουν εξουσία εκπροσώπησης, λήψης αποφάσεων ή ελέγχου σε αυτό κατά τα ειδικότερα αναφερόμενα στην ως άνω παράγραφο 2.2.3.1,

**β)** για τις παραγράφους 2.2.3.2 και 2.2.3.4 περίπτωση β' πιστοποιητικό που εκδίδεται από την αρμόδια αρχή του οικείου κράτους - μέλους ή χώρας που να είναι εν ισχύ κατά το χρόνο υποβολής του, άλλως, στην περίπτωση που δεν αναφέρεται σε αυτό χρόνος ισχύος, που να έχει εκδοθεί έως τρεις (3) μήνες πριν από την υποβολή του

Ιδίως οι οικονομικοί φορείς που είναι εγκατεστημένοι στην Ελλάδα προσκομίζουν:

i) Για την απόδειξη της εκπλήρωσης των φορολογικών υποχρεώσεων της παραγράφου 2.2.3.2 περίπτωση α' αποδεικτικό ενημερότητας εκδιδόμενο από την Α.Α.Δ.Ε..

ii) Για την απόδειξη της εκπλήρωσης των υποχρεώσεων προς τους οργανισμούς κοινωνικής ασφάλισης της παραγράφου 2.2.3.2 περίπτωση α' πιστοποιητικό εκδιδόμενο από τον e-ΕΦΚΑ.

iii) Για την παράγραφο 2.2.3.2 περίπτωση α', πλέον των ως άνω πιστοποιητικών, υπεύθυνη δήλωση ότι δεν έχει εκδοθεί δικαστική ή διοικητική απόφαση με τελεσίδικη και δεσμευτική ισχύ για την αθέτηση των υποχρεώσεών τους όσον αφορά στην καταβολή φόρων ή εισφορών κοινωνικής ασφάλισης.

**γ)** για την παράγραφο 2.2.3.460 περίπτωση β' πιστοποιητικό που εκδίδεται από την αρμόδια αρχή του οικείου κράτους - μέλους ή χώρας, που να έχει εκδοθεί έως τρεις (3) μήνες πριν από την υποβολή του.

Ιδίως οι οικονομικοί φορείς που είναι εγκατεστημένοι στην Ελλάδα προσκομίζουν:

i) Ενιαίο Πιστοποιητικό Δικαστικής Φερεγγυότητας από το αρμόδιο Πρωτοδικείο, από το οποίο προκύπτει ότι δεν τελούν υπό πτώχευση, πτωχευτικό συμβιβασμό ή υπό αναγκαστική διαχείριση ή δικαστική εκκαθάριση ή ότι δεν έχουν υπαχθεί σε διαδικασία εξυγίανσης. Για τις ΙΚΕ προσκομίζεται επιπλέον και πιστοποιητικό του Γ.Ε.Μ.Η. περί μη έκδοσης απόφασης λύσης ή κατάθεσης αίτησης λύσης του νομικού προσώπου, ενώ για τις ΕΠΕ προσκομίζεται επιπλέον πιστοποιητικό μεταβολών.

ii) Πιστοποιητικό του Γ.Ε.Μ.Η. από το οποίο προκύπτει ότι το νομικό πρόσωπο δεν έχει λυθεί και τεθεί υπό εκκαθάριση με απόφαση των εταίρων.

iii) Εκτύπωση της καρτέλας "Στοιχεία Μητρώου/ Επιχείρησης" από την ηλεκτρονική πλατφόρμα της Ανεξάρτητης Αρχής Δημοσίων Εσόδων, όπως αυτά εμφανίζονται στο taxisnet, από την οποία να προκύπτει η μη αναστολή της επιχειρηματικής δραστηριότητάς τους.

Προκειμένου για τα σωματεία και τους συνεταιρισμούς, το Ενιαίο Πιστοποιητικό Δικαστικής Φερεγγυότητας εκδίδεται για τα σωματεία από το αρμόδιο Πρωτοδικείο, και για τους συνεταιρισμούς για το χρονικό διάστημα έως τις 31.12.2019 από το Ειρηνοδικείο και μετά την παραπάνω ημερομηνία από το Γ.Ε.Μ.Η.

**δ)** Για τις λοιπές περιπτώσεις της παραγράφου 2.2.3.4, υπεύθυνη δήλωση του προσφέροντος οικονομικού φορέα ότι δεν συντρέχουν στο πρόσωπό του οι οριζόμενοι στην παράγραφο λόγοι αποκλεισμού

**ε)** για την παράγραφο 2.2.3.9, υπεύθυνη δήλωση του προσφέροντος οικονομικού φορέα περί μη επιβολής σε βάρος του της κύρωσης του οριζόντιου αποκλεισμού, σύμφωνα τις διατάξεις της κείμενης νομοθεσίας

**δ)** Για τις λοιπές περιπτώσεις της παραγράφου 2.2.3.4, υπεύθυνη δήλωση του προσφέροντος οικονομικού φορέα ότι δεν συντρέχουν στο πρόσωπό του οι οριζόμενοι στην παράγραφο λόγοι αποκλεισμού.

**ε)** για την παράγραφο 2.2.3.9, υπεύθυνη δήλωση του προσφέροντος οικονομικού φορέα ότι δεν έχει εκδοθεί σε βάρος του απόφαση αποκλεισμού, σύμφωνα με το άρθρο 74 του ν. 4412/2016.

**B. 2.** Για την απόδειξη της απαίτησης του άρθρου 2.2.4. (απόδειξη καταλληλότητας για την άσκηση επαγγελματικής δραστηριότητας) προσκομίζουν πιστοποιητικό/βεβαίωση του οικείου επαγγελματικού ή εμπορικού μητρώου του κράτους εγκατάστασης. Οι οικονομικοί φορείς που είναι εγκατεστημένοι σε κράτος μέλος της Ευρωπαϊκής Ένωσης προσκομίζουν πιστοποιητικό/βεβαίωση του αντίστοιχου επαγγελματικού ή

εμπορικού μητρώου του Παραρτήματος XI του Προσαρτήματος Α' του ν. 4412/2016, με το οποίο πιστοποιείται αφενός η εγγραφή τους σε αυτό και αφετέρου το ειδικό επάγγελμά τους. Στην περίπτωση που χώρα δεν τηρεί τέτοιο μητρώο, το έγγραφο ή το πιστοποιητικό μπορεί να αντικαθίσταται από ένορκη βεβαίωση ή, στα κράτη - μέλη ή στις χώρες όπου δεν προβλέπεται ένορκη βεβαίωση, από υπεύθυνη δήλωση του ενδιαφερομένου ενώπιον αρμόδιας δικαστικής ή διοικητικής αρχής, συμβολαιογράφου ή αρμόδιου επαγγελματικού ή εμπορικού οργανισμού της χώρας καταγωγής ή της χώρας όπου είναι εγκατεστημένος ο οικονομικός φορέας ότι δεν τηρείται τέτοιο μητρώο και ότι ασκεί τη δραστηριότητα που απαιτείται για την εκτέλεση του αντικειμένου της υπό ανάθεση σύμβασης.

Οι εγκατεστημένοι στην Ελλάδα οικονομικοί φορείς προσκομίζουν βεβαίωση εγγραφής στο οικείο επαγγελματικό μητρώο.

Για την απόδειξη άσκησης γεωργικού ή κτηνοτροφικού επαγγέλματος, οι αναθέτουσες αρχές απαιτούν σχετική βεβαίωση άσκησης επαγγέλματος, από αρμόδια διοικητική αρχή ή αρχή Οργανισμού Τοπικής Αυτοδιοίκησης.

**Επισημαίνεται ότι, τα δικαιολογητικά που αφορούν στην απόδειξη της απαίτησης του άρθρου 2.2.4 (απόδειξη καταλληλότητας για την άσκηση επαγγελματικής δραστηριότητας) γίνονται αποδεκτά, εφόσον έχουν εκδοθεί έως τριάντα (30) εργάσιμες ημέρες πριν από την υποβολή τους, εκτός αν, σύμφωνα με τις ειδικότερες διατάξεις αυτών, φέρουν συγκεκριμένο χρόνο ισχύος.**

~~**B.3. Για την απόδειξη της οικονομικής και χρηματοοικονομικής επάρκειας της παραγράφου 2.2.5 οι οικονομικοί φορείς προσκομίζουν ..... Εάν ο οικονομικός φορέας, για βάσιμο λόγο, δεν είναι σε θέση να προσκομίσει τα ανωτέρω δικαιολογητικά, μπορεί να αποδεικνύει την οικονομική και χρηματοοικονομική του επάρκεια με οποιοδήποτε άλλο κατάλληλο έγγραφο.**~~

**B.4. Για την απόδειξη της τεχνικής ικανότητας της παραγράφου 2.2.6 οι οικονομικοί φορείς προσκομίζουν όλα τα απαραίτητα έγγραφα, από τα οποία προκύπτει ότι πληρούνται όλες οι απαιτήσεις και οι προδιαγραφές που έχουν τεθεί από την αναθέτουσα αρχή στο Παράρτημα Ι**

~~**B.5. Για την απόδειξη της συμμόρφωσής τους με πρότυπα διασφάλισης ποιότητας και πρότυπα περιβαλλοντικής διαχείρισης της παραγράφου 2.2.7 οι οικονομικοί φορείς προσκομίζουν .....**~~

**B.6. Για την απόδειξη της νόμιμης εκπροσώπησης, στις περιπτώσεις που ο οικονομικός φορέας είναι νομικό πρόσωπο και υποχρεούται, κατά την κείμενη νομοθεσία, να δηλώνει την εκπροσώπηση και τις μεταβολές της σε αρμόδια αρχή (πχ ΓΕΜΗ) προσκομίζει σχετικό πιστοποιητικό ισχύουσας εκπροσώπησης, το οποίο πρέπει να έχει εκδοθεί έως τριάντα (30) εργάσιμες ημέρες πριν από την υποβολή του. Στις λοιπές περιπτώσεις τα κατά περίπτωση νομιμοποιητικά έγγραφα νόμιμης εκπροσώπησης (όπως καταστατικά, αντίστοιχα ΦΕΚ, συγκρότηση Δ.Σ. σε σώμα, σε περίπτωση Α.Ε., κλπ., ανάλογα με τη νομική μορφή του οικονομικού φορέα), συνοδευόμενα από υπεύθυνη δήλωση του νόμιμου εκπροσώπου ότι εξακολουθούν να ισχύουν κατά την υποβολή τους.**

Για την απόδειξη της νόμιμης σύστασης και των μεταβολών του νομικού προσώπου, εφόσον αυτή προκύπτει από πιστοποιητικό αρμόδιας αρχής (πχ γενικό πιστοποιητικό του ΓΕΜΗ), αρκεί η υποβολή αυτού, εφόσον έχει εκδοθεί έως τρεις (3) μήνες πριν από την υποβολή του. Στις λοιπές περιπτώσεις τα κατά περίπτωση νομιμοποιητικά έγγραφα νόμιμης σύστασης και μεταβολών (όπως καταστατικά, πιστοποιητικά μεταβολών, αντίστοιχα ΦΕΚ, κλπ., ανάλογα με τη νομική μορφή του οικονομικού φορέα), συνοδευόμενα από υπεύθυνη δήλωση του νόμιμου εκπροσώπου ότι εξακολουθούν να ισχύουν κατά την υποβολή τους.

Οι αλλοδαποί οικονομικοί φορείς προσκομίζουν τα προβλεπόμενα, κατά τη νομοθεσία της χώρας εγκατάστασης, αποδεικτικά έγγραφα, και εφόσον δεν προβλέπονται, υπεύθυνη δήλωση του νόμιμου εκπροσώπου, από την οποία αποδεικνύονται τα ανωτέρω ως προς τη νόμιμη σύσταση, μεταβολές και εκπροσώπηση του οικονομικού φορέα.

Οι ως άνω υπεύθυνες δηλώσεις γίνονται αποδεκτές, εφόσον έχουν συνταχθεί μετά την κοινοποίηση της πρόσκλησης για την υποβολή των δικαιολογητικών.

Από τα ανωτέρω έγγραφα πρέπει να προκύπτουν η νόμιμη σύσταση του οικονομικού φορέα, όλες οι σχετικές τροποποιήσεις των καταστατικών, το/τα πρόσωπο/α που δεσμεύει/ουν νόμιμα την εταιρία κατά

την ημερομηνία διενέργειας του διαγωνισμού (νόμιμος εκπρόσωπος, δικαίωμα υπογραφής κλπ.), τυχόν τρίτοι, στους οποίους έχει χορηγηθεί εξουσία εκπροσώπησης, καθώς και η θητεία του/των ή/και των μελών του οργάνου διοίκησης/ νόμιμου εκπροσώπου.

**B.7.** Οι οικονομικοί φορείς που είναι εγγεγραμμένοι σε επίσημους καταλόγους που προβλέπονται από τις εκάστοτε ισχύουσες εθνικές διατάξεις ή διαθέτουν πιστοποίηση από οργανισμούς πιστοποίησης που συμμορφώνονται με τα ευρωπαϊκά πρότυπα πιστοποίησης, κατά την έννοια του Παραρτήματος VII του Προσαρτήματος Α' του ν. 4412/2016, μπορούν να προσκομίζουν στις αναθέτουσες αρχές πιστοποιητικό εγγραφής εκδιδόμενο από την αρμόδια αρχή ή το πιστοποιητικό που εκδίδεται από τον αρμόδιο οργανισμό πιστοποίησης.

Στα πιστοποιητικά αυτά αναφέρονται τα δικαιολογητικά βάσει των οποίων έγινε η εγγραφή των εν λόγω οικονομικών φορέων στον επίσημο κατάλογο ή η πιστοποίηση και η κατάταξη στον εν λόγω κατάλογο.

Η πιστοποιούμενη εγγραφή στους επίσημους καταλόγους από τους αρμόδιους οργανισμούς ή το πιστοποιητικό, που εκδίδεται από τον οργανισμό πιστοποίησης, συνιστά τεκμήριο καταλληλότητας όσον αφορά τις απαιτήσεις ποιοτικής επιλογής, τις οποίες καλύπτει ο επίσημος κατάλογος ή το πιστοποιητικό.

Οι οικονομικοί φορείς που είναι εγγεγραμμένοι σε επίσημους καταλόγους απαλλάσσονται από την υποχρέωση υποβολής των δικαιολογητικών που αναφέρονται στο πιστοποιητικό εγγραφής τους. Ειδικώς όσον αφορά την καταβολή των εισφορών κοινωνικής ασφάλισης και των φόρων και τελών, προσκομίζονται επιπροσθέτως της βεβαίωσης εγγραφής στον επίσημο κατάλογο και πιστοποιητικά, κατά τα οριζόμενα ανωτέρω στην περίπτωση Β.1, υποπερ. i, ii και iii της περ. β.

**B.8.** Οι ενώσεις οικονομικών φορέων που υποβάλλουν κοινή προσφορά, υποβάλλουν τα παραπάνω, κατά περίπτωση δικαιολογητικά, για κάθε οικονομικό φορέα που συμμετέχει στην ένωση, σύμφωνα με τα ειδικότερα προβλεπόμενα στο άρθρο 19 παρ. 2 του ν. 4412/2016.

**B.9.** Στην περίπτωση που οικονομικός φορέας επιθυμεί να στηριχθεί στις ικανότητες άλλων φορέων, σύμφωνα με την παράγραφο 2.2.8 για την απόδειξη ότι θα έχει στη διάθεσή του τους αναγκαίους πόρους, προσκομίζει, ιδίως, σχετική έγγραφη δέσμευση των φορέων αυτών για τον σκοπό αυτό.

Επισημαίνεται ότι γίνονται αποδεκτές:

- οι ένορκες βεβαιώσεις που αναφέρονται στην παρούσα Διακήρυξη, εφόσον έχουν συνταχθεί έως τρεις (3) μήνες πριν από την υποβολή τους,
- οι υπεύθυνες δηλώσεις, εφόσον έχουν συνταχθεί μετά την κοινοποίηση της πρόσκλησης για την υποβολή των δικαιολογητικών<sup>68</sup>. Σημειώνεται ότι δεν απαιτείται θεώρηση του γνησίου της υπογραφής τους.

## 2.3 Κριτήρια Ανάθεσης

---

### 2.3.1 Κριτήριο ανάθεσης

Κριτήριο ανάθεσης της Σύμβασης είναι η πλέον συμφέρουσα από οικονομική άποψη προσφορά:

**Βάσει τιμής (ανά συνεργείο)**

## 2.4 Κατάρτιση - Περιεχόμενο Προσφορών

---

### 2.4.1 Γενικοί όροι υποβολής προσφορών

Οι προσφορές υποβάλλονται με βάση τις απαιτήσεις που ορίζονται στο [Παράρτημα Ι ΤΕΧΝΙΚΕΣ ΠΡΟΔΙΑΓΡΑΦΕΣ-ΠΡΟΥΠΟΛΟΓΙΣΜΟΣ – ΣΥΓΓΡΑΦΗ ΥΠΟΧΡΕΩΣΕΩΝ](#) της Διακήρυξης για όλες τις περιγραφόμενες υπηρεσίες .

Δεν επιτρέπονται εναλλακτικές προσφορές

Η ένωση οικονομικών φορέων υποβάλλει κοινή προσφορά, η οποία υπογράφεται υποχρεωτικά είτε από όλους τους οικονομικούς φορείς που αποτελούν την ένωση, είτε από εκπρόσωπό τους νομίμως εξουσιοδοτημένο. Στην προσφορά, απαραίτητως πρέπει να προσδιορίζεται η έκταση και το είδος της συμμετοχής του (συμπεριλαμβανομένης της κατανομής αμοιβής μεταξύ τους) κάθε μέλους της ένωσης, καθώς και ο εκπρόσωπος/συντονιστής αυτής.

#### 2.4.2 Χρόνος και Τρόπος υποβολής προσφορών

Χρόνος και τρόπος υποβολής Προσφορών

2.4.2.1. Οι φάκελοι των προσφορών υποβάλλονται μέσα στην προθεσμία του άρθρου 1.5 και ακολούθως:

α) με κατάθεσή τους στο πρωτόκολλο της Διεύθυνσης Τεχνικών Έργων της Π.Ε. Ροδόπης (Ταχυδρομική Διεύθυνση Φιλίππου 82, Κομοτηνή ΤΚ 69132) Προς την Επιτροπή Διενέργειας και Αξιολόγησης Διαγωνισμών ή

β) με συστημένη επιστολή: Διεύθυνση Τεχνικών Έργων Π.Ε. Ροδόπης (Ταχυδρομική Διεύθυνση Φιλίππου 82, Κομοτηνή ΤΚ 69132) Προς την Επιτροπή Διενέργειας και Αξιολόγησης Διαγωνισμών

Σε κάθε περίπτωση οι φάκελοι προσφοράς γίνονται δεκτοί εφόσον έχουν πρωτοκολληθεί στο πρωτόκολλο της αναθέτουσας αρχής που διεξάγει το διαγωνισμό, το αργότερο μέχρι την ημερομηνία και ώρα του διαγωνισμού, όπως ορίζονται στο άρθρο 1.5 της παρούσας.

Η αναθέτουσα αρχή δεν φέρει ευθύνη για τυχόν ελλείψεις του περιεχομένου των προσφορών που αποστέλλονται ταχυδρομικά ούτε για καθυστερήσεις στην άφιξή τους. Δεν θα παραληφθούν φάκελοι ή άλλα έγγραφα από οποιοδήποτε ταχυδρομικό κατάστημα, ακόμα κι αν η αναθέτουσα αρχή ειδοποιηθεί εγκαίρως.

2.4.2.2. 2.4.2.3. Οι οικονομικοί φορείς υποβάλλουν την προσφορά τους μέσα σε σφραγισμένο φάκελο (κυρίως φάκελος), στον οποίο πρέπει να αναγράφονται ευκρινώς τα ακόλουθα

Ο κυρίως φάκελος της προσφοράς συνοδεύεται από αίτηση υποβολής προσφοράς στο διαγωνισμό.

Η προσφορά υποβάλλεται σε έναν (1) σφραγισμένο φάκελο (κυρίως φάκελος), στον οποίο πρέπει να αναγράφονται ευκρινώς τα ακόλουθα:

#### **Προς τον Πρόεδρο της Επιτροπής Διαγωνισμού Προσφορά για τη παροχή υπηρεσιών**

Προσφορά του/της εταιρείας.....(επωνυμία, διεύθυνση, αριθμός τηλεφώνου, φαξ, ηλεκτρονική διεύθυνση) για την παροχή υπηρεσίας

**«ΜΙΣΘΩΣΗ ΜΗΧΑΝΗΜΑΤΩΝ ΓΙΑ ΕΡΓΑΣΙΕΣ ΑΠΟΚΑΤΑΣΤΑΣΗΣ ΡΟΗΣ - ΑΡΣΗΣ ΦΕΡΤΩΝ ΥΛΙΚΩΝ ΑΠΟ ΤΟΝ ΠΟΤΑΜΟ ΤΡΑΥΟ (ΑΣΠΡΟΠΟΤΑΜΟΣ) ΚΑΙ ΤΙΣ ΤΑΦΡΟΥΣ ΣΥΜΒΟΛΗΣ»**

Με Αναθέτουσα Αρχή την Περιφέρεια ΑΜΘ, Διεύθυνση Τεχνικών Έργων ΠΕ Ροδόπης

Και ημερομηνία λήξης υποβολής προσφορών την **18/1/2024 ημέρα ΠΕΜΠΤΗ και ώρα 14.00**

2.4.2.3 Ο κυρίως φάκελος της προσφοράς συνοδεύεται από αίτηση υποβολής προσφοράς στο διαγωνισμό, η οποία αναγράφει το διαγωνισμό στον οποίο αφορά, τα στοιχεία ταυτότητας του προσφέροντος (μεμονωμένου ή ένωσης), δηλαδή επωνυμία (ή ονοματεπώνυμο φυσικού προσώπου), απαραίτητα στοιχεία επικοινωνίας (ταχυδρομική διεύθυνση, αριθμό τηλεφώνου, e-mail).

Εντός του κυρίως φακέλου της προσφοράς περιλαμβάνονται τα ακόλουθα:

(α) έναν σφραγισμένο (υπο)φάκελο με την ένδειξη «Δικαιολογητικά Συμμετοχής» στον οποίο περιλαμβάνονται τα κατά περίπτωση απαιτούμενα δικαιολογητικά .

(β) έναν σφραγισμένο (κλεισμένος με τρόπο που δε μπορεί να ανοιχθεί χωρίς να καταστεί τούτο αντιληπτό επί ποινή αποκλεισμού), (υπο)φάκελο με την ένδειξη «Οικονομική Προσφορά» στον οποίο περιλαμβάνεται η οικονομική προσφορά του οικονομικού φορέα.

Εφόσον ένας οικονομικός φορέας χαρακτηρίζει πληροφορίες ως εμπιστευτικές, λόγω ύπαρξης τεχνικού ή εμπορικού απορρήτου, στη σχετική δήλωσή του, αναφέρει ρητά όλες τις σχετικές διατάξεις νόμου ή διοικητικές πράξεις που επιβάλλουν την εμπιστευτικότητα της συγκεκριμένης πληροφορίας.

Δεν χαρακτηρίζονται ως εμπιστευτικές πληροφορίες σχετικά με τις τιμές μονάδος, τις προσφερόμενες ποσότητες, την οικονομική προσφορά και τα στοιχεία της τεχνικής προσφοράς που χρησιμοποιούνται για την αξιολόγησή της. Τα υπογραφόμενα από τον οικονομικό φορέα στοιχεία δεν απαιτείται να φέρουν βεβαίωση του γνήσιου της υπογραφής από αρμόδια διοικητική αρχή ή Κ.Ε.Π.2.4.3

Περιεχόμενα Φακέλου «Δικαιολογητικά Συμμετοχής- τεχνική προσφορά»

Τα στοιχεία και δικαιολογητικά για την συμμετοχή των προσφερόντων στη διαγωνιστική διαδικασία περιλαμβάνουν:

Τα στοιχεία και δικαιολογητικά για την συμμετοχή των προσφερόντων στη διαγωνιστική διαδικασία περιλαμβάνουν με ποινή αποκλεισμού τα αναφερόμενα αποδεικτικά μέσα του άρθρου 2.2.9.2:

Οι οικονομικοί φορείς αναφέρουν το τμήμα της σύμβασης που προτίθενται να αναθέσουν υπό μορφή *υπεργολαβίας σε τρίτους, καθώς και τους υπεργολάβους που προτείνουν*

#### **2.4.4 Φάκελος «Τεχνική Προσφορά»**

Η τεχνική προσφορά θα πρέπει να καλύπτει όλες τις απαιτήσεις και τις προδιαγραφές που έχουν τεθεί από την αναθέτουσα αρχή στο [ΠΑΡΑΡΤΗΜΑ Ι: ΤΕΧΝΙΚΕΣ ΠΡΟΔΙΑΓΡΑΦΕΣ-ΠΡΟΥΠΟΛΟΓΙΣΜΟΣ – ΣΥΓΓΡΑΦΗ ΥΠΟΧΡΕΩΣΕΩΝ](#) της Διακήρυξης περιγράφοντας ακριβώς πώς οι συγκεκριμένες απαιτήσεις και προδιαγραφές πληρούνται. Περιλαμβάνει ιδίως τα έγγραφα και δικαιολογητικά, βάσει των οποίων θα αξιολογηθεί η καταλληλότητα των προσφερόμενων ειδών, με βάση το κριτήριο ανάθεσης, σύμφωνα με τα αναλυτικώς αναφερόμενα στο ως άνω Παράρτημα :

Θα περιλαμβάνει απαραίτητα:

1. Υπεύθυνη δήλωση (Ν. 1599/1986) του οικονομικού φορέα ότι είναι ιδιοκτήτης ή διαχειριστής του υπό μίσθωση μηχανήματος ή μηχανημάτων και όσον αφορά τις αλλοδαπές εταιρίες με την προσκόμιση ισοδύναμου εγγράφου των χωρών τους.
2. Αντίγραφο της άδειας κυκλοφορίας του μηχανήματος ή των μηχανημάτων ενδιαφέροντος, όπου αναγράφεται η υποδύναμη, ο τύπος και το έτος κατασκευής και κυκλοφορίας του μηχανήματος ή μηχανημάτων.
3. Αντίγραφο του ασφαλιστηρίου συμβολαίου, για τα μηχανήματα για τα οποία ο νόμος ορίζει ότι πρέπει να είναι ασφαλισμένα
4. Βεβαίωση καταβολής τελών χρήσης, όπου απαιτείται.
5. Υπεύθυνη Δήλωση του Ν. 1599/86 ότι το προσφερόμενο μηχάνημα καλύπτει τον απαραίτητο ζητούμενο εξοπλισμό
6. Υπεύθυνη Δήλωση του Ν. 1599/86 ότι ο χειρισμός των μηχανημάτων, θα γίνεται από χειριστές που έχουν το δικαίωμα χρήσης τους (δηλαδή η άδεια χειριστή τους θα καλύπτει τις προδιαγραφές του μηχανήματος που θα χειρίζονται).

Οι οικονομικοί φορείς αναφέρουν το τυχόν τμήμα της σύμβασης που προτίθενται να αναθέσουν υπό μορφή υπεργολαβίας σε τρίτους, καθώς και τους υπεργολάβους που προτείνουν.

#### **2.4.5 Περιεχόμενα Φακέλου «Οικονομική Προσφορά» / Τρόπος σύνταξης και υποβολής οικονομικών προσφορών**

Η Οικονομική Προσφορά συντάσσεται σύμφωνα με τα οριζόμενα στο [Παράρτημα ΥΠΟΔΕΙΓΜΑ ΟΙΚΟΝΟΜΙΚΗΣ ΠΡΟΣΦΟΡΑΣ](#) της παρούσης.

[Το έντυπο της Οικονομικής προσφοράς θα αποσταλεί στους οικονομικούς φορείς από την αναθέτουσα Αρχή μαζί με την παρούσα πρόσκληση](#)

A. Τιμές

Η τιμή της [παρεχόμενης υπηρεσίας](#) δίνεται σε ευρώ ανά μονάδα.



Στην τιμή περιλαμβάνονται οι υπέρ τρίτων κρατήσεις, ως και κάθε άλλη επιβάρυνση, σύμφωνα με την κείμενη νομοθεσία, μη συμπεριλαμβανομένου Φ.Π.Α., για την παροχή των υπηρεσιών στον τόπο και με τον τρόπο που προβλέπεται στα έγγραφα της σύμβασης

Οι προσφερόμενες τιμές είναι σταθερές καθ' όλη τη διάρκεια της σύμβασης και δεν αναπροσαρμόζονται

Ως απαράδεκτες θα απορρίπτονται προσφορές στις οποίες: α) δεν δίνεται τιμή σε ΕΥΡΩ ή που καθορίζεται σχέση ΕΥΡΩ προς ξένο νόμισμα, β) δεν προκύπτει με σαφήνεια η προσφερόμενη τιμή, με την επιφύλαξη της παρ. 4 του άρθρου 102 του ν. 4412/2016, και γ) η τιμή υπερβαίνει τον προϋπολογισμό της σύμβασης που καθορίζεται και τεκμηριώνεται από την αναθέτουσα αρχή [στο ΠΑΡΑΡΤΗΜΑ Ι: ΤΕΧΝΙΚΕΣ ΠΡΟΔΙΑΓΡΑΦΕΣ-ΠΡΟΥΠΟΛΟΓΙΣΜΟΣ – ΣΥΓΓΡΑΦΗ ΥΠΟΧΡΕΩΣΕΩΝ](#) της παρούσας διακήρυξης.

#### 2.4.6 Χρόνος ισχύος των προσφορών

Οι υποβαλλόμενες προσφορές ισχύουν και δεσμεύουν τους οικονομικούς φορείς για διάστημα **εννέα (9)** μηνών από την επόμενη της διενέργειας του διαγωνισμού.

Προσφορά η οποία ορίζει χρόνο ισχύος μικρότερο από τον ανωτέρω προβλεπόμενο απορρίπτεται.

Η ισχύς της προσφοράς μπορεί να παρατείνεται εγγράφως, εφόσον τούτο ζητηθεί από την αναθέτουσα αρχή, πριν από τη λήξη της, με αντίστοιχη παράταση της εγγυητικής επιστολής συμμετοχής σύμφωνα με τα οριζόμενα στο άρθρο 72 παρ. 1 α του ν. 4412/2016 και την παράγραφο 2.2.2. της παρούσας, κατ' ανώτατο όριο για χρονικό διάστημα ίσο με την προβλεπόμενη ως άνω αρχική διάρκεια.

Μετά τη λήξη και του παραπάνω ανώτατου ορίου χρόνου παράτασης ισχύος της προσφοράς, τα αποτελέσματα της διαδικασίας ανάθεσης ματαιώνονται, εκτός αν η αναθέτουσα αρχή κρίνει, κατά περίπτωση, αιτιολογημένα, ότι η συνέχιση της διαδικασίας εξυπηρετεί το δημόσιο συμφέρον, οπότε οι οικονομικοί φορείς που συμμετέχουν στη διαδικασία μπορούν να επιλέξουν είτε να παρατείνουν την προσφορά και την εγγύηση συμμετοχής τους, εφόσον τους ζητηθεί πριν την πάροδο του ανωτέρω ανώτατου ορίου παράτασης της προσφοράς τους είτε όχι. Στην τελευταία περίπτωση, η διαδικασία συνεχίζεται με όσους παρέτειναν τις προσφορές τους και αποκλείονται οι λοιποί οικονομικοί φορείς.

**Σε περίπτωση που λήξει ο χρόνος ισχύος των προσφορών και δεν ζητηθεί παράταση της προσφοράς, η αναθέτουσα αρχή δύναται με αιτιολογημένη απόφασή της, εφόσον η εκτέλεση της σύμβασης εξυπηρετεί το δημόσιο συμφέρον, να ζητήσει εκ των υστέρων από τους οικονομικούς φορείς που συμμετέχουν στη διαδικασία είτε να παρατείνουν την προσφορά τους είτε όχι.**

#### 2.4.7 Λόγοι απόρριψης προσφορών

Η αναθέτουσα αρχή με βάση τα αποτελέσματα του ελέγχου και της αξιολόγησης των προσφορών, απορρίπτει, σε κάθε περίπτωση, προσφορά:

α) η οποία δεν υποβάλλεται εμπρόθεσμα, με τον τρόπο και με το περιεχόμενο που ορίζεται πιο πάνω και συγκεκριμένα στις παραγράφους 2.4.1 (Γενικοί όροι υποβολής προσφορών), 2.4.2. (Χρόνος και τρόπος υποβολής προσφορών), 2.4.3. (Περιεχόμενο φακέλου δικαιολογητικών συμμετοχής, 2.4.4 (Περιεχόμενο φακέλου τεχνικής προσφοράς), 2.4.5. (Περιεχόμενο φακέλου οικονομικής προσφοράς, τρόπος σύνταξης και υποβολής οικονομικών προσφορών) , 2.4.6. (Χρόνος ισχύος προσφορών), 3.1. (Αποσφράγιση και αξιολόγηση προσφορών), 3.2 (Πρόσκληση υποβολής δικαιολογητικών κατακύρωσης) της παρούσας,

β) ) η οποία περιέχει ατελείς, ελλείψεις, ασαφείς ή λανθασμένες πληροφορίες ή τεκμηρίωση, εφόσον αυτές δεν επιδέχονται συμπλήρωση, διόρθωση, αποσαφήνιση ή διευκρίνιση ή, εφόσον επιδέχονται, δεν έχουν αποκατασταθεί από τον προσφέροντα, εντός της προκαθορισμένης προθεσμίας, σύμφωνα το άρθρο 102 του ν. 4412/2016 και την παρ. 3.1.2.1 της παρούσας διακήρυξης,

γ) για την οποία ο προσφέρων δεν παράσχει τις απαιτούμενες εξηγήσεις, εντός της προκαθορισμένης προθεσμίας ή η εξήγηση δεν είναι αποδεκτή από την αναθέτουσα αρχή σύμφωνα με την παρ. 3.1.2.1 της παρούσας και τα άρθρα 102 και 103 του ν. 4412/2016,

δ) η οποία είναι εναλλακτική προσφορά

ε) η οποία υποβάλλεται από έναν προσφέροντα που έχει υποβάλλει δύο ή περισσότερες προσφορές. Ο περιορισμός αυτός ισχύει, υπό τους όρους της παραγράφου 2.2.3.4 περ.γ της παρούσας ( περ. γ' της παρ. 4 του άρθρου 73 του ν. 4412/2016) και στην περίπτωση ενώσεων οικονομικών φορέων με κοινά μέλη, καθώς και στην περίπτωση οικονομικών φορέων που συμμετέχουν είτε αυτοτελώς είτε ως μέλη ενώσεων

στ) η οποία δεν πληροί τις τεχνικές προδιαγραφές του [ΠΑΡΑΡΤΗΜΑΤΟΣ Ι](#)

ζ) η οποία είναι υπό αίρεση,

η) η οποία θέτει όρο αναπροσαρμογής,

θ) η οποία παρουσιάζει ελλείψεις ως προς τα δικαιολογητικά που ζητούνται από τα έγγραφα της παρούσης και αποκλίσεις ως προς τους όρους και τις τεχνικές προδιαγραφές της σύμβασης

ι) για την οποία ο προσφέρων δεν παράσχει, εντός αποκλειστικής προθεσμίας είκοσι (20) ημερών από την κοινοποίηση σε αυτόν σχετικής πρόσκλησης της αναθέτουσας αρχής, εξηγήσεις αναφορικά με την τιμή ή το κόστος που προτείνει σε αυτήν, στην περίπτωση που η προσφορά του φαίνεται ασυνήθιστα χαμηλή σε σχέση με τις υπηρεσίες, σύμφωνα με την παρ. 1 του άρθρου 88 του ν.4412/2016

ια) εάν από τα δικαιολογητικά του άρθρου 103 του ν. 4412/2016, που προσκομίζονται από τον προσωρινό ανάδοχο, δεν αποδεικνύεται η μη συνδρομή των λόγων αποκλεισμού της παραγράφου 2.2.3 της παρούσας ή η πλήρωση μιας ή περισσότερων από τις απαιτήσεις των κριτηρίων ποιοτικής επιλογής, σύμφωνα με τις παραγράφους 2.2.4. επ., περί κριτηρίων επιλογής,

ιβ) εάν κατά τον έλεγχο των ως άνω δικαιολογητικών του άρθρου 103 του ν.4412/2016, διαπιστωθεί ότι τα στοιχεία που δηλώθηκαν, σύμφωνα με το άρθρο 79 του ν. 4412/2016, είναι εκ προθέσεως απατηλά, ή ότι έχουν υποβληθεί πλαστά αποδεικτικά στοιχεία.

### 3. ΔΙΕΝΕΡΓΕΙΑ ΔΙΑΔΙΚΑΣΙΑΣ - ΑΞΙΟΛΟΓΗΣΗ ΠΡΟΣΦΟΡΩΝ

---

#### 3.1 Αποσφράγιση - αξιολόγηση προσφορών –Έγκριση πρακτικού-Κατακύρωση

---

##### 3.1.1 Παραλαβή και εξέταση των φακέλων προσφοράς

α) Η έναρξη υποβολής των προσφορών που κατατίθενται κατά την καταληκτική ημερομηνία στην Επιτροπή Διαγωνισμού, σε δημόσια συνεδρίαση, κηρύσσεται από τον Πρόεδρο αυτής, μισή ώρα πριν από την ώρα λήξης της προθεσμίας του άρθρου 1.5 της παρούσας. Η λήξη της παραλαβής κηρύσσεται επίσης από τον Πρόεδρο της Επιτροπής Διαγωνισμού, με προειδοποίηση ολίγων λεπτών της ώρας και μετά την κήρυξη της λήξης δεν γίνεται δεκτή άλλη προσφορά.

Ο Πρόεδρος της Επιτροπής Διαγωνισμού επικοινωνεί εν συνεχεία αμέσως με το πρωτόκολλο της αναθέτουσας αρχής για να διαπιστώσει αν έχουν υποβληθεί προσφορές κατά την παρ. 2.4.2.1 της παρούσας (σημειώνεται ότι, τόσο στο πρωτόκολλο, όσο και στον κυρίως φάκελο αναγράφεται η ώρα και ημέρα υποβολής και η σχετική καταχώρηση στο φάκελο μονογράφεται από τον υπεύθυνο υπάλληλο) και σε καταφατική περίπτωση μεταβαίνει μέλος της, κατ' εντολή του Προέδρου της και παραλαμβάνει τις προσφορές για να τηρηθεί η υπόλοιπη διαδικασία.

β) Οι προσφορές που παραλαμβάνονται καταχωρίζονται κατά σειρά κατάθεσής τους σε σχετικό πρακτικό της Επιτροπής Διαγωνισμού, στο οποίο ειδικότερα αναφέρονται η σειρά προσέλευσης, η επωνυμία του οικονομικού φορέα, ο εξουσιοδοτημένος εκπρόσωπος. Όλοι οι φάκελοι αριθμούνται με τον αύξοντα αριθμό κατάθεσής τους, όπως καταχωρίστηκαν στο πρακτικό και μονογράφονται από τον Πρόεδρο και τα μέλη της Επιτροπής Διαγωνισμού.

γ) Αμέσως μετά την κατά τα ανωτέρω ολοκλήρωση της παραλαβής των προσφορών και καταγραφής των δικαιολογητικών συμμετοχής του άρθρου 2.4.3., ακολουθεί η αποσφράγιση των οικονομικών προσφορών, η μονογραφή τους από τον Πρόεδρο και τα μέλη της Επιτροπής Διαγωνισμού και η ανακοίνωση των επί μέρους στοιχείων τους, τα οποία επίσης καταχωρίζονται στο ίδιο ως άνω πρακτικό.

δ) Όλες οι οικονομικές προσφορές καταχωρίζονται, μετά τις τυχόν αναγκαίες διορθώσεις, σε πίνακα κατά τη σειρά μειοδοσίας (αρχίζοντας από τη μικρότερη προσφορά), ο οποίος υπογράφεται από τα μέλη της Επιτροπής Διαγωνισμού και αποτελεί μέρος του πρακτικού της.

ε) Στη συνέχεια, η Επιτροπή Διαγωνισμού ελέγχει τα δικαιολογητικά συμμετοχής του άρθρου 2.4.3. της παρούσας την ίδια ημέρα κατά τη σειρά της υποβολής. Αν η ολοκλήρωση του ελέγχου αυτού δεν είναι δυνατή την ίδια μέρα, η διαδικασία συνεχίζεται τις επόμενες εργάσιμες ημέρες, εκτός αν υφίσταται σπουδαίος λόγος για την αναβολή της σε ημέρα και ώρα που κοινοποιείται εγγράφως στους προσφέροντες, ανακοινώνεται με τοιχοκόλληση στον πίνακα ανακοινώσεων της υπηρεσίας και αναρτάται στην ιστοσελίδα της αναθέτουσας αρχής, εφόσον διαθέτει. Ο έλεγχος των δικαιολογητικών συμμετοχής συνίσταται στον έλεγχο της ορθής συμπλήρωσης και υποβολής τους.

στ) Η περιγραφόμενη διαδικασία καταχωρείται στο πρακτικό της Επιτροπής Διαγωνισμού ή σε παράρτημά του που υπογράφεται από τον Πρόεδρο και τα μέλη της.

Η Επιτροπή Διαγωνισμού ολοκληρώνει τη σύνταξη και έκδοση του σχετικού πρακτικού με το αποτέλεσμα της διαδικασίας, με το οποίο εισηγείται την ανάθεση της σύμβασης στον μειοδότη (ή τη ματαίωση), και το υποβάλλει στην αναθέτουσα αρχή η οποία το εγκρίνει.

ζ) Επισημαίνεται ότι σε περίπτωση που οι προσφορές έχουν την ίδια ακριβώς τιμή (ισότιμες), η αναθέτουσα

αρχή επιλέγει τον ανάδοχο με κλήρωση μεταξύ των οικονομικών φορέων που υπέβαλαν ισότιμες προσφορές. Η κλήρωση γίνεται ενώπιον της Επιτροπής Διαγωνισμού και παρουσία των οικονομικών φορέων που υπέβαλαν τις ισότιμες προσφορές

η) Αν κανένας από τους προσφέροντες δεν προσκομίζει ένα ή περισσότερα από τα απαιτούμενα δικαιολογητικά, ή αν κανένας από τους προσφέροντες δεν αποδείξει ότι πληροί τα κριτήρια ποιοτικής επιλογής του άρθρου 2.2, η διαδικασία σύναψης της σύμβασης ματαιώνεται.

**Η αναθέτουσα αρχή κοινοποιεί την απόφαση κατακύρωσης, μαζί με αντίγραφο όλων των πρακτικών της διαδικασίας ελέγχου και αξιολόγησης των προσφορών, σε κάθε προσφέροντα που δεν έχει αποκλειστεί οριστικά, εκτός από τον προσωρινό ανάδοχο.**

Η απόφαση κατακύρωσης δεν παράγει τα έννομα αποτελέσματά της, εφόσον η αναθέτουσα αρχή δεν την κοινοποίησε σε όλους τους προσφέροντες που δεν έχουν αποκλειστεί οριστικά. Τα έννομα αποτελέσματα της απόφασης κατακύρωσης επέρχονται εφόσον παρέλθει άπρακτη η προθεσμία άσκησης προδικαστικής προσφυγής ή σε περίπτωση άσκησης, παρέλθει άπρακτη η προθεσμία άσκησης αίτησης αναστολής κατά της απόφασης της ΕΑΔΗΣΥ και σε περίπτωση άσκησης αίτησης αναστολής κατά της απόφασης της ΕΑΔΗΣΥ, εκδοθεί απόφαση επί της αίτησης, με την επιφύλαξη της χορήγησης προσωρινής διαταγής, σύμφωνα με τα οριζόμενα στο τελευταίο εδάφιο της παραγράφου 4 του άρθρου 372 του ν.4412/2016,

### **3.2 Κατακύρωση – Σύναψη σύμβασης**

3Τα αποτελέσματα του ελέγχου των παραπάνω δικαιολογητικών κατακύρωσης και της εισήγησης της Επιτροπής επικυρώνονται με την απόφαση κατακύρωσης.

Κατά της απόφασης κατακύρωσης χωρεί προδικαστική προσφυγή ενώπιον της ΕΑΔΗΣΥ, σύμφωνα με την παράγραφο 3.4 της παρούσας. Δεν επιτρέπεται η άσκηση άλλης διοικητικής προσφυγής κατά της ανωτέρω απόφασης.

Η απόφαση κατακύρωσης καθίσταται οριστική, εφόσον συντρέξουν οι ακόλουθες προϋποθέσεις σωρευτικά:

α) κοινοποιηθεί η απόφαση κατακύρωσης σε όλους τους οικονομικούς φορείς που δεν έχουν αποκλειστεί οριστικά,

β) παρέλθει άπρακτη η προθεσμία άσκησης προδικαστικής προσφυγής ή σε περίπτωση άσκησης, παρέλθει άπρακτη η προθεσμία άσκησης αίτησης αναστολής κατά της απόφασης της ΕΑΔΗΣΥ και σε περίπτωση άσκησης αίτησης αναστολής κατά της απόφασης της ΕΑΔΗΣΥ, εκδοθεί απόφαση επί της αίτησης, με την επιφύλαξη της χορήγησης προσωρινής διαταγής, σύμφωνα με όσα ορίζονται στο τελευταίο εδάφιο της παρ. 4 του άρθρου 372 του ν. 4412/2016,

γ) ολοκληρωθεί επιτυχώς ο προσυμβατικός έλεγχος από το Ελεγκτικό Συνέδριο, σύμφωνα με τα άρθρα 324 έως 327 του ν. 4700/2020, εφόσον απαιτείται, και

δ) ο προσωρινός ανάδοχος, υποβάλλει, στην περίπτωση που απαιτείται και έπειτα από σχετική πρόσκληση, υπεύθυνη δήλωση, που υπογράφεται σύμφωνα με όσα ορίζονται στο άρθρο 79Α του ν. 4412/2016, στην οποία δηλώνεται ότι, δεν έχουν επέλθει στο πρόσωπό του οψιγενείς μεταβολές κατά την έννοια του άρθρου 104 του ν. 4412/2016 και μόνον στην περίπτωση του προσυμβατικού ελέγχου ή της άσκησης προδικαστικής προσφυγής κατά της απόφασης κατακύρωσης. Η υπεύθυνη δήλωση ελέγχεται από την αναθέτουσα αρχή και μνημονεύεται στο συμφωνητικό. Εφόσον δηλωθούν οψιγενείς μεταβολές, η δήλωση ελέγχεται από την Επιτροπή Διαγωνισμού, η οποία εισηγείται προς το αρμόδιο αποφαινόμενο όργανο.

Μετά από την οριστικοποίηση της απόφασης κατακύρωσης η αναθέτουσα αρχή προσκαλεί τον ανάδοχο, να προσέλθει για υπογραφή του συμφωνητικού, θέτοντάς του προθεσμία δεκαπέντε (15) ημερών από την κοινοποίηση της σχετικής ειδικής πρόσκλησης. Η σύμβαση θεωρείται συναφθείσα με την κοινοποίηση της πρόσκλησης του προηγούμενου εδαφίου στον ανάδοχο.

Στην περίπτωση που ο ανάδοχος δεν προσέλθει να υπογράψει το ως άνω συμφωνητικό μέσα στην τεθείσα προθεσμία, με την επιφύλαξη αντικειμενικών λόγων ανωτέρας βίας, κηρύσσεται έκπτωτος, και ακολουθείται η ίδια, ως άνω διαδικασία, για τον προσφέροντα που υπέβαλε την αμέσως επόμενη πλέον συμφέρουσα από οικονομική άποψη προσφορά. Αν κανένας από τους προσφέροντες δεν προσέλθει για την

υπογραφή του συμφωνητικού, η διαδικασία ανάθεσης ματαιώνεται σύμφωνα με την παράγραφο 3.5 της παρούσας διακήρυξης. Στην περίπτωση αυτή, η αναθέτουσα αρχή μπορεί να αναζητήσει αποζημίωση, πέρα από την καταπίπτουσα εγγυητική επιστολή, ιδίως δυνάμει των άρθρων 197 και 198 ΑΚ.

Εάν η αναθέτουσα αρχή δεν απευθύνει την ειδική πρόσκληση για την υπογραφή του συμφωνητικού εντός χρονικού διαστήματος εξήντα (60) ημερών από την οριστικοποίηση της απόφασης κατακύρωσης, με την επιφύλαξη της ύπαρξης επιτακτικού λόγου δημόσιου συμφέροντος ή αντικειμενικών λόγων ανωτέρας βίας, ο ανάδοχος δικαιούται να απέχει από την υπογραφή του συμφωνητικού, καθώς και να αναζητήσει αποζημίωση ιδίως δυνάμει των άρθρων 197 και 198 ΑΚ

### **3.4 Προδικαστικές Προσφυγές - Προσωρινή και Οριστική Δικαστική Προστασία**

Α. Κάθε ενδιαφερόμενος, ο οποίος έχει ή είχε συμφέρον να του ανατεθεί η συγκεκριμένη δημόσια σύμβαση και έχει υποστεί ή ενδέχεται να υποστεί ζημία από εκτελεστή πράξη ή παράλειψη της αναθέτουσας αρχής κατά παράβαση της ευρωπαϊκής ενωσιακής ή εσωτερικής νομοθεσίας στον τομέα των δημοσίων συμβάσεων, έχει δικαίωμα να προσφύγει στην Ενιαία Αρχή Δημόσιων Συμβάσεων (ΕΑΔΗΣΥ), σύμφωνα με τα ειδικότερα οριζόμενα στα άρθρα 345 επ. ν. 4412/2016 και 1 επ. π.δ. 39/2017, , όπως ισχύει σήμερα στρεφόμενος με προδικαστική προσφυγή, κατά πράξης ή παράλειψης της αναθέτουσας αρχής, προσδιορίζοντας ειδικώς τις νομικές και πραγματικές αιτιάσεις που δικαιολογούν το αίτημά του<sup>82</sup> .

Σε περίπτωση προσφυγής κατά πράξης της αναθέτουσας αρχής, η προθεσμία για την άσκηση της προδικαστικής προσφυγής είναι:

(α) δέκα (10) ημέρες από την κοινοποίηση της προσβαλλόμενης πράξης στον ενδιαφερόμενο οικονομικό φορέα αν η πράξη κοινοποιήθηκε με ηλεκτρονικά μέσα ή τηλεομοιοτυπία ή

(β) δεκαπέντε (15) ημέρες από την κοινοποίηση της προσβαλλόμενης πράξης σε αυτόν αν χρησιμοποιήθηκαν άλλα μέσα επικοινωνίας, άλλως

(γ) δέκα (10) ημέρες από την πλήρη, πραγματική ή τεκμαιρόμενη, γνώση της πράξης που βλάπτει τα συμφέροντα του ενδιαφερόμενου οικονομικού φορέα. Ειδικά για την άσκηση προσφυγής κατά προκήρυξης, η πλήρης γνώση αυτής τεκμαίρεται μετά την πάροδο δεκαπέντε (15) ημερών από τη δημοσίευση στο ΚΗΜΔΗΣ.

Σε περίπτωση παράλειψης που αποδίδεται στην αναθέτουσα αρχή, η προθεσμία για την άσκηση της προδικαστικής προσφυγής είναι δεκαπέντε (15) ημέρες από την επομένη της συντέλεσης της προσβαλλόμενης παράλειψης<sup>83</sup> .

Οι προθεσμίες ως προς την υποβολή των προδικαστικών προσφυγών και των παρεμβάσεων αρχίζουν την επομένη της ημέρας της προαναφερθείσας κατά περίπτωση κοινοποίησης ή γνώσης και λήγουν όταν περάσει ολόκληρη η τελευταία ημέρα και ώρα 23:59:59 και, αν αυτή είναι εξαιρετέα ή Σάββατο, όταν περάσει ολόκληρη η επομένη εργάσιμη ημέρα και ώρα 23:59:59<sup>84</sup>.

Η προδικαστική προσφυγή συντάσσεται υποχρεωτικά με τη χρήση του τυποποιημένου εντύπου του Παραρτήματος Ι του π.δ/τος 39/2017 κατατίθεται στην αναθέτουσα αρχή και κοινοποιείται με μήνυμα ηλεκτρονικού ταχυδρομείου στην Ενιαία Αρχή Δημόσιων Συμβάσεων (ΕΑΔΗΣΥ).

Για το παραδεκτό της άσκησης της προδικαστικής προσφυγής κατατίθεται παράβολο από τον προσφεύγοντα υπέρ του Ελληνικού Δημοσίου, σύμφωνα με όσα ορίζονται στο άρθρο 363 Ν. 4412/2016.

Η επιστροφή του παραβόλου στον προσφεύγοντα γίνεται: α) σε περίπτωση ολικής ή μερικής αποδοχής της προσφυγής του, β) όταν η αναθέτουσα αρχή ανακαλεί την προσβαλλόμενη πράξη ή προβαίνει στην οφειλόμενη ενέργεια πριν από την έκδοση της απόφασης της ΕΑΔΗΣΥ επί της προσφυγής, γ) σε περίπτωση παραίτησης του προσφεύγοντα από την προσφυγή του έως και δέκα (10) ημέρες από την κατάθεση της προσφυγής.

Η προθεσμία για την άσκηση της προδικαστικής προσφυγής και η άσκησή της κωλύουν τη σύναψη της σύμβασης επί ποινή ακυρότητας, η οποία διαπιστώνεται με απόφαση της ΕΑΔΗΣΥ μετά από άσκηση προδικαστικής προσφυγής, σύμφωνα με το άρθρο 368 του ν. 4412/2016 και 20 π.δ. 39/2017. Όμως, μόνη

η άσκηση της προδικαστικής προσφυγής δεν κωλύει την πρόοδο της διαγωνιστικής διαδικασίας, υπό την επιφύλαξη χορήγησης από το Κλιμάκιο προσωρινής προστασίας σύμφωνα με το άρθρο 366 παρ. 1-2 ν. 4412/2016 και 15 παρ. 1-4 π.δ. 39/2017.

Η προηγούμενη παράγραφος δεν εφαρμόζεται στην περίπτωση που, κατά τη διαδικασία σύναψης της παρούσας σύμβασης, υποβληθεί μόνο μία (1) προσφορά.

Μετά την, κατά τα ως άνω, ηλεκτρονική κατάθεση της προδικαστικής προσφυγής η αναθέτουσα αρχή, μέσω της λειτουργίας «Επικοινωνία» :

α) Κοινοποιεί την προσφυγή το αργότερο έως την επομένη εργάσιμη ημέρα από την κατάθεσή της σε κάθε ενδιαφερόμενο τρίτο, ο οποίος μπορεί να θίγεται από την αποδοχή της προσφυγής, προκειμένου να ασκήσει το, προβλεπόμενο από τα άρθρα 362 παρ. 3 και 7 π.δ. 39/2017, δικαίωμα παρέμβασής του στη διαδικασία εξέτασης της προσφυγής, για τη διατήρηση της ισχύος της προσβαλλόμενης πράξης, προσκομίζοντας όλα τα κρίσιμα έγγραφα που έχει στη διάθεσή του.

β) Διαβιβάζει στην ΕΑΔΗΣΥ, το αργότερο εντός δεκαπέντε (15) ημερών από την ημέρα κατάθεσης, τον πλήρη φάκελο της υπόθεσης, τα αποδεικτικά κοινοποίησης στους ενδιαφερόμενους τρίτους αλλά και την Έκθεση Απόψεων της επί της προσφυγής. Στην Έκθεση Απόψεων η αναθέτουσα αρχή μπορεί να παραθέσει αρχική ή συμπληρωματική αιτιολογία για την υποστήριξη της προσβαλλόμενης με την προδικαστική προσφυγή πράξης.

γ) Κοινοποιεί σε όλα τα μέρη την Έκθεση Απόψεων, τις Παρεμβάσεις και τα σχετικά έγγραφα που τυχόν τη συνοδεύουν, μέσω του ηλεκτρονικού τόπου του διαγωνισμού το αργότερο έως την επομένη εργάσιμη ημέρα από την κατάθεσή τους.

δ) Συμπληρωματικά υπομνήματα κατατίθενται από οποιοδήποτε από τα μέρη μέσω της πλατφόρμας του ΕΣΗΔΗΣ το αργότερο εντός πέντε (5) ημερών από την κοινοποίηση των απόψεων της αναθέτουσας αρχής .

Η άσκηση της προδικαστικής προσφυγής αποτελεί προϋπόθεση για την άσκηση των ένδικων βοηθημάτων της αίτησης αναστολής και της αίτησης ακύρωσης του άρθρου 372 ν. 4412/2016 κατά των εκτελεστών πράξεων ή παραλείψεων της αναθέτουσας αρχής. Όποιος έχει έννομο συμφέρον μπορεί να ζητήσει, με το ίδιο δικόγραφο εφαρμοζόμενων αναλογικά των διατάξεων του π.δ. 18/1989, την αναστολή εκτέλεσης της απόφασης της ΕΑΔΗΣΥ και την ακύρωσή της ενώπιον του αρμοδίου Διοικητικού Δικαστηρίου. Το αυτό ισχύει και σε περίπτωση σιωπηρής απόρριψης της προδικαστικής προσφυγής από την ΕΑΔΗΣΥ Δικαίωμα άσκησης του ως άνω ένδικου βοηθήματος έχει και η αναθέτουσα αρχή, αν η ΕΑΔΗΣΥ κάνει δεκτή την προδικαστική προσφυγή, αλλά και αυτός του οποίου έχει γίνει εν μέρει δεκτή η προδικαστική προσφυγή.

Με την απόφαση της ΕΑΔΗΣΥ λογίζονται ως συμπροσβαλλόμενες και όλες οι συναφείς προς την ανωτέρω απόφαση πράξεις ή παραλείψεις της αναθέτουσας αρχής, εφόσον έχουν εκδοθεί ή συντελεστεί αντιστοίχως έως τη συζήτηση της ως άνω αίτησης στο Δικαστήριο.

Η αίτηση αναστολής και ακύρωσης περιλαμβάνει μόνο αιτιάσεις που είχαν προταθεί με την προδικαστική προσφυγή ή αφορούν στη διαδικασία ενώπιον της ΕΑΔΗΣΥ ή το περιεχόμενο των αποφάσεών της. Η αναθέτουσα αρχή, εφόσον ασκήσει την αίτηση της παρ. 1 του άρθρου 372 του ν. 4412/2016, μπορεί να προβάλλει και οψιγενείς ισχυρισμούς αναφορικά με τους επιτακτικούς λόγους δημοσίου συμφέροντος, οι οποίοι καθιστούν αναγκαία την άμεση ανάθεση της σύμβασης.

Η ως άνω αίτηση κατατίθεται στο ως αρμόδιο δικαστήριο μέσα σε προθεσμία δέκα (10) ημερών από κοινοποίηση ή την πλήρη γνώση της απόφασης ή από την παρέλευση της προθεσμίας για την έκδοση της απόφασης επί της προδικαστικής προσφυγής, ενώ η δικάσιμος για την εκδίκαση της αίτησης ακύρωσης δεν πρέπει να απέχει πέραν των εξήντα (60) ημερών από την κατάθεση του δικογράφου.

Αντίγραφο της αίτησης με κλήση κοινοποιείται με τη φροντίδα του αιτούντος προς την ΕΑΔΗΣΥ, την αναθέτουσα αρχή, αν δεν έχει ασκήσει αυτή την αίτηση, και προς κάθε τρίτο ενδιαφερόμενο, την κλήτευση του οποίου διατάσσει με πράξη του ο Πρόεδρος ή ο προεδρεύων του αρμοδίου Δικαστηρίου ή Τμήματος έως την επόμενη ημέρα από την κατάθεση της αίτησης. Ο αιτών υποχρεούται επί ποινή απαραδέκτου του ένδικου βοηθήματος να προβεί στις παραπάνω κοινοποιήσεις εντός αποκλειστικής προθεσμίας δύο (2) ημερών από την έκδοση και την παραλαβή της ως άνω πράξης του Δικαστηρίου. Εντός αποκλειστικής προθεσμίας δέκα (10) ημερών από την ως άνω κοινοποίηση της αίτησης κατατίθεται η παρέμβαση και

διαβιβάζονται ο φάκελος και οι απόψεις των παθητικών νομιμοποιούμενων. Εντός της ίδιας προθεσμίας κατατίθενται στο Δικαστήριο και τα στοιχεία που υποστηρίζουν τους ισχυρισμούς των διαδίκων.

Επιπρόσθετα, η παρέμβαση κοινοποιείται με επιμέλεια του παρεμβαίνοντος στα λοιπά μέρη της δίκης εντός δύο (2) ημερών από την κατάθεσή της, αλλιώς λογίζεται ως απαράδεκτη. Το διατακτικό της δικαστικής απόφασης εκδίδεται εντός δεκαπέντε (15) ημερών από τη συζήτηση της αίτησης ή από την προθεσμία για την υποβολή υπομνημάτων.

Η προθεσμία για την άσκηση και η άσκηση της αίτησης ενώπιον του αρμοδίου δικαστηρίου κωλύουν τη σύναψη της σύμβασης μέχρι την έκδοση της οριστικής δικαστικής απόφασης, εκτός εάν με προσωρινή διαταγή ο αρμόδιος δικαστής αποφανθεί διαφορετικά. Επίσης, η προθεσμία για την άσκηση και η άσκησή της αίτησης κωλύουν την πρόοδο της διαδικασίας ανάθεσης για χρονικό διάστημα δεκαπέντε (15) ημερών από την άσκηση της αίτησης, εκτός εάν με την προσωρινή διαταγή ο αρμόδιος δικαστής αποφανθεί διαφορετικά. Για την άσκηση της αιτήσεως κατατίθεται παράβολο, σύμφωνα με τα ειδικότερα οριζόμενα στο άρθρο 372 παρ. 5 του Ν. 4412/2016.

Αν ο ενδιαφερόμενος δεν αιτήθηκε ή αιτήθηκε ανεπιτυχώς την αναστολή και η σύμβαση υπογράφηκε και η εκτέλεσή της ολοκληρώθηκε πριν από τη συζήτηση της αίτησης, εφαρμόζεται αναλόγως η παρ. 2 του άρθρου 32 του π.δ. 18/1989.

Αν το δικαστήριο ακυρώσει πράξη ή παράλειψη της αναθέτουσας αρχής μετά τη σύναψη της σύμβασης, το κύρος της τελευταίας δεν θίγεται, εκτός αν πριν από τη σύναψη αυτής είχε ανασταλεί η διαδικασία σύναψης της σύμβασης. Στην περίπτωση που η σύμβαση δεν είναι άκυρη, ο ενδιαφερόμενος δικαιούται να αξιώσει αποζημίωση, σύμφωνα με τα αναφερόμενα στο άρθρο 373 του ν. 4412/2016.

Με την επιφύλαξη των διατάξεων του ν. 4412/2016, για την εκδίκαση των διαφορών του παρόντος άρθρου εφαρμόζονται οι διατάξεις του π.δ. 18/1989

### **3.5 Ματαίωση Διαδικασίας**

---

Η αναθέτουσα αρχή ματαιώνει ή δύναται να ματαιώσει εν όλω ή εν μέρει αιτιολογημένα τη διαδικασία ανάθεσης, για τους λόγους και υπό τους όρους του άρθρου 106 του ν. 4412/2016, μετά από γνώμη της αρμόδιας Επιτροπής του Διαγωνισμού. Επίσης, αν διαπιστωθούν σφάλματα ή παραλείψεις σε οποιοδήποτε στάδιο της διαδικασίας ανάθεσης, μπορεί, μετά από γνώμη του αρμοδίου οργάνου, να ακυρώσει μερικώς τη διαδικασία ή να αναμορφώσει ανάλογα το αποτέλεσμά της ή να αποφασίσει την επανάληψή της από το σημείο που εμφιλοχώρησε το σφάλμα ή η παράλειψη.

Ειδικότερα, η αναθέτουσα αρχή ματαιώνει τη διαδικασία σύναψης όταν αυτή αποβεί άγονη είτε λόγω μη υποβολής προσφοράς είτε λόγω απόρριψης όλων των προσφορών, καθώς και στην περίπτωση του δευτέρου εδαφίου της παρ. 7 του άρθρου 105, περί κατακύρωσης και σύναψης σύμβασης.

Επίσης μπορεί να ματαιώσει τη διαδικασία: α) λόγω παράτυπης διεξαγωγής της διαδικασίας ανάθεσης, εκτός εάν μπορεί να θεραπεύσει το σφάλμα ή την παράλειψη σύμφωνα με την παρ. 3 του άρθρου 106, β) αν οι οικονομικές και τεχνικές παράμετροι που σχετίζονται με τη διαδικασία ανάθεσης άλλαξαν ουσιωδώς και η εκτέλεση του συμβατικού αντικείμενου δεν ενδιαφέρει πλέον την αναθέτουσα αρχή ή τον φορέα για τον οποίο προορίζεται το υπό ανάθεση αντικείμενο, γ) αν λόγω ανωτέρας βίας, δεν είναι δυνατή η κανονική εκτέλεση της σύμβασης, δ) αν η επιλεγείσα προσφορά κριθεί ως μη συμφέρουσα από οικονομική άποψη, ε) στην περίπτωση των παρ. 3 και 4 του άρθρου 97, περί χρόνου ισχύος προσφορών, στ) για άλλους επιτακτικούς λόγους δημοσίου συμφέροντος, όπως ιδίως, δημόσιας υγείας ή προστασίας του περιβάλλοντος.

## 4. ΟΡΟΙ ΕΚΤΕΛΕΣΗΣ ΤΗΣ ΣΥΜΒΑΣΗΣ

---

### 4.1 Εγγυήσεις (καλής εκτέλεσης, προκαταβολής)

---

Εγγύηση καλής εκτέλεσης και εγγύηση προκαταβολής

Για την υπογραφή της σύμβασης απαιτείται η παροχή εγγύησης καλής εκτέλεσης, σύμφωνα με το άρθρο 72 παρ. 4 του ν. 4412/2016, το ύψος της οποίας ανέρχεται σε ποσοστό 4% επί της εκτιμώμενης αξίας της σύμβασης, ή του τμήματος αυτής, χωρίς να συμπεριλαμβάνονται τα δικαιώματα προαίρεσης και η οποία κατατίθεται μέχρι και την υπογραφή του συμφωνητικού. Η εγγύηση καλής εκτέλεσης, προκειμένου να γίνει αποδεκτή, πρέπει να περιλαμβάνει κατ' ελάχιστον τα αναφερόμενα στην παρ. 12 του άρθρου 72 του ν. 4412/2016 στοιχεία, πλην αυτού της περ. η (βλ. την παράγραφο 2.1.5. της παρούσας), και, επιπλέον, τον τίτλο και τον αριθμό της σχετικής σύμβασης, εφόσον ο τελευταίος είναι γνωστός. Το περιεχόμενό της είναι σύμφωνο με τα οριζόμενα στο άρθρο 72 του ν. 4412/2016.

Η εγγύηση καλής εκτέλεσης της σύμβασης καλύπτει συνολικά και χωρίς διακρίσεις την εφαρμογή όλων των όρων της σύμβασης και κάθε απαίτηση της αναθέτουσας αρχής έναντι του αναδόχου.

Σε περίπτωση τροποποίησης της σύμβασης κατά την παράγραφο 4.5, η οποία συνεπάγεται αύξηση της συμβατικής αξίας, ο ανάδοχος οφείλει να καταθέσει μέχρι την υπογραφή της τροποποιημένης σύμβασης, συμπληρωματική εγγύηση καλής εκτέλεσης, το ύψος της οποίας ανέρχεται σε ποσοστό 4% επί του ποσού της αύξησης της αξίας της σύμβασης.

Η/Οι εγγύηση/εις καλής εκτέλεσης επιστρέφεται/ονται στο σύνολό του/ς μετά από την ποσοτική και ποιοτική παραλαβή του συνόλου του αντικειμένου της σύμβασης.

Η απόσβεση της προκαταβολής πραγματοποιείται και η εγγύηση προκαταβολής επιστρέφεται μετά από την οριστική ποσοτική και ποιοτική παραλαβή των υπηρεσιών.

Σε περίπτωση που στο πρωτόκολλο οριστικής και ποσοτικής παραλαβής αναφέρονται παρατηρήσεις ή υπάρχει εκπρόθεσμη παροχή, η επιστροφή των εγγυήσεων καλής εκτέλεσης και προκαταβολής γίνεται μετά από την αντιμετώπιση, σύμφωνα με όσα προβλέπονται, των παρατηρήσεων και του εκπρόθεσμου. Αν οι υπηρεσίες είναι διαιρετές και η παράδοση γίνεται, σύμφωνα με τη σύμβαση, τμηματικά, οι εγγυήσεις καλής εκτέλεσης και προκαταβολής αποδεσμεύονται σταδιακά, κατά το ποσόν που αναλογεί στην αξία του τμήματος της υπηρεσίας που παραλήφθηκε οριστικά. Για τη σταδιακή αποδέσμευσή τους απαιτείται προηγούμενη γνωμοδότηση του αρμόδιου συλλογικού οργάνου. Εάν στο πρωτόκολλο παραλαβής αναφέρονται παρατηρήσεις ή υπάρχει εκπρόθεσμη παράδοση, η παραπάνω σταδιακή αποδέσμευση γίνεται μετά από την αντιμετώπιση, σύμφωνα με όσα προβλέπονται, των παρατηρήσεων και του εκπρόθεσμου..

### 4.2 Συμβατικό Πλαίσιο - Εφαρμοστέα Νομοθεσία

---

Κατά την εκτέλεση της σύμβασης εφαρμόζονται οι διατάξεις του ν. 4412/2016, οι όροι της παρούσας διακήρυξης και συμπληρωματικά ο Αστικός Κώδικας.

### 4.3 Όροι εκτέλεσης της σύμβασης

---

4.3.1 Κατά την εκτέλεση της σύμβασης ο ανάδοχος τηρεί τις υποχρεώσεις στους τομείς του περιβαλλοντικού, κοινωνικοασφαλιστικού και εργατικού δικαίου, που έχουν θεσπισθεί με το δίκαιο της Ένωσης, το εθνικό δίκαιο, συλλογικές συμβάσεις ή διεθνείς διατάξεις περιβαλλοντικού, κοινωνικοασφαλιστικού και εργατικού δικαίου..

Η τήρηση των εν λόγω υποχρεώσεων από τον ανάδοχο και τους υπεργολάβους του ελέγχεται και βεβαιώνεται από τα όργανα που επιβλέπουν την εκτέλεση της σύμβασης και τις αρμόδιες δημόσιες αρχές και υπηρεσίες που ενεργούν εντός των ορίων της ευθύνης και της αρμοδιότητάς τους.

4.3.2. Ο ανάδοχος δεσμεύεται ότι:

α) σε όλα τα στάδια που προηγήθηκαν της σύμβασης δεν ενήργησε αθέμιτα, παράνομα ή καταχρηστικά και ότι θα εξακολουθήσει να μην ενεργεί κατ' αυτόν τον τρόπο κατά το στάδιο εκτέλεσης της σύμβασης,



β) ότι θα δηλώσει αμελλητί στην αναθέτουσα αρχή, από τη στιγμή που λάβει γνώση, οποιαδήποτε κατάσταση (ακόμη και ενδεχόμενη) σύγκρουσης συμφερόντων (προσωπικών, οικογενειακών, οικονομικών, πολιτικών ή άλλων κοινών συμφερόντων, συμπεριλαμβανομένων και αντικρουόμενων επαγγελματικών συμφερόντων) μεταξύ των νομίμων ή εξουσιοδοτημένων εκπροσώπων του καθώς και υπαλλήλων ή συνεργατών τους οποίους απασχολεί στην εκτέλεση της σύμβασης (π.χ. με σύμβαση υπεργολαβίας) και μελών του προσωπικού της αναθέτουσας αρχής που εμπλέκονται καθ' οιονδήποτε τρόπο στη διαδικασία εκτέλεσης της σύμβασης ή/και μπορούν να επηρεάσουν την έκβαση και τις αποφάσεις της αναθέτουσας αρχής περί την εκτέλεσή της, οποτεδήποτε και εάν η κατάσταση αυτή προκύψει κατά τη διάρκεια εκτέλεσης της σύμβασης .

Οι υποχρεώσεις και οι απαγορεύσεις της ρήτρας αυτής ισχύουν, αν ο ανάδοχος είναι ένωση, για όλα τα μέλη της ένωσης, καθώς και για τους υπεργολάβους που χρησιμοποιεί. Στο συμφωνητικό περιλαμβάνεται σχετική δεσμευτική δήλωση τόσο του αναδόχου όσο και των υπεργολάβων του.

#### **4.4 Υπεργολαβία**

**4.4.1.** Ο Ανάδοχος δεν απαλλάσσεται από τις συμβατικές του υποχρεώσεις και ευθύνες λόγω ανάθεσης της εκτέλεσης τμήματος/τμημάτων της σύμβασης σε υπεργολάβους. Η τήρηση των υποχρεώσεων της παρ. 2 του άρθρου 18 του ν. 4412/2016 από υπεργολάβους δεν αίρει την ευθύνη του κυρίου αναδόχου.

**4.4.2.** Κατά την υπογραφή της σύμβασης ο κύριος ανάδοχος υποχρεούται να αναφέρει στην αναθέτουσα αρχή το όνομα, τα στοιχεία επικοινωνίας και τους νόμιμους εκπροσώπους των υπεργολάβων του, οι οποίοι συμμετέχουν στην εκτέλεση αυτής, εφόσον είναι γνωστά τη συγκεκριμένη χρονική στιγμή. Επιπλέον, υποχρεούται να γνωστοποιεί στην αρχή κάθε αλλαγή των πληροφοριών αυτών, κατά τη διάρκεια της σύμβασης, καθώς και τις απαιτούμενες πληροφορίες σχετικά με κάθε νέο υπεργολάβο, τον οποίο ο κύριος ανάδοχος χρησιμοποιεί εν συνεχεία στην εν λόγω σύμβαση, προσκομίζοντας τα σχετικά συμφωνητικά/δηλώσεις συνεργασίας. Σε περίπτωση διακοπής της συνεργασίας του Αναδόχου με υπεργολάβο/ υπεργολάβους της σύμβασης, αυτός υποχρεούται σε άμεση γνωστοποίηση της διακοπής αυτής στην Αναθέτουσα Αρχή, οφείλει δε να διασφαλίσει την ομαλή εκτέλεση του τμήματος/ των τμημάτων της σύμβασης είτε από τον ίδιο, είτε από νέο υπεργολάβο τον οποίο θα γνωστοποιήσει στην αναθέτουσα αρχή κατά την ως άνω διαδικασία.

**4.4.3.** Η αναθέτουσα αρχή επαληθεύει τη συνδρομή των λόγων αποκλεισμού για τους υπεργολάβους, όπως αυτοί περιγράφονται στην παράγραφο 2.2.3 και με τα αποδεικτικά μέσα της παραγράφου 2.2.9.2 της παρούσας, εφόσον το(α) τμήμα(τα) της σύμβασης, το(α) οποίο(α) ο ανάδοχος προτίθεται να αναθέσει υπό μορφή υπεργολαβίας σε τρίτους, υπερβαίνουν σωρευτικά το ποσοστό του τριάντα τοις εκατό (30%) της συνολικής αξίας της σύμβασης. Επιπλέον, προκειμένου να μην αθετούνται οι υποχρεώσεις της παρ. 2 του άρθρου 18 του ν. 4412/2016, δύναται να επαληθεύσει τους ως άνω λόγους και για τμήμα ή τμήματα της σύμβασης που υπολείπονται του ως άνω ποσοστού.

Όταν από την ως άνω επαλήθευση προκύπτει ότι συντρέχουν λόγοι αποκλεισμού απαιτεί ή δύναται να απαιτήσει την αντικατάστασή του, κατά τα ειδικότερα αναφερόμενα στις παρ. 5 και 6 του άρθρου 131 του ν. 4412/2016.

#### **4.5 Τροποποίηση σύμβασης κατά τη διάρκειά της**

Η σύμβαση μπορεί να τροποποιείται κατά τη διάρκειά της, χωρίς να απαιτείται νέα διαδικασία σύναψης σύμβασης, μόνο σύμφωνα με τους όρους και τις προϋποθέσεις του άρθρου 132 του ν. 4412/2016 και κατόπιν γνωμοδότησης του αρμοδίου οργάνου

Μετά τη λύση της σύμβασης λόγω της έκπτωσης του αναδόχου, σύμφωνα με το άρθρο 203 του ν. 4412/2016 και την παράγραφο 5.2. της παρούσας, όπως και σε περίπτωση καταγγελίας για όλους λόγους της παραγράφου 4.6, πλην αυτού της περ. (α), η αναθέτουσα αρχή δύναται να προσκαλέσει τον/τους επόμενο/ους, κατά σειρά κατάταξης οικονομικό φορέα που συμμετέχει-ουν στην παρούσα διαδικασία ανάθεσης της συγκεκριμένης σύμβασης και να του/τους προτείνει να αναλάβει/ουν το ανεκτέλεστο αντικείμενο της σύμβασης, με τους ίδιους όρους και προϋποθέσεις και σε τίμημα που δεν θα υπερβαίνει την προσφορά που είχε υποβάλει ο έκπτωτος (ρήτρα υποκατάστασης)92. Η σύμβαση συνάπτεται, εφόσον εντός της τεθείσας προθεσμίας περιέλθει στην αναθέτουσα αρχή έγγραφη και ανεπιφύλακτη αποδοχή της.

Η άπρακτη πάροδος της προθεσμίας θεωρείται ως απόρριψη της πρότασης. Αν αυτός δεν δεχθεί την πρόταση σύναψης σύμβασης, η αναθέτουσα αρχή προσκαλεί τον επόμενο υποψήφιο κατά σειρά κατάταξης, ακολουθώντας κατά τα λοιπά την ίδια διαδικασία

## **4.6 Δικαίωμα μονομερούς λύσης της σύμβασης**

---

**4.6.1.** Η αναθέτουσα αρχή μπορεί, με τις προϋποθέσεις που ορίζουν οι κείμενες διατάξεις, να καταγγείλει τη σύμβαση κατά τη διάρκεια της εκτέλεσής της, εφόσον:

α) η σύμβαση έχει υποστεί ουσιώδη τροποποίηση, κατά την έννοια της παρ. 4 του άρθρου 132 του ν. 4412/2016, που θα απαιτούσε νέα διαδικασία σύναψης σύμβασης

β) ο ανάδοχος, κατά το χρόνο της ανάθεσης της σύμβασης, τελούσε σε μια από τις καταστάσεις που αναφέρονται στην παράγραφο 2.2.3.1 και, ως εκ τούτου, θα έπρεπε να έχει αποκλειστεί από τη διαδικασία σύναψης της σύμβασης,

γ) η σύμβαση δεν έπρεπε να ανατεθεί στον ανάδοχο λόγω σοβαρής παραβίασης των υποχρεώσεων που υπέχει από τις Συνθήκες και την Οδηγία 2014/24/ΕΕ, η οποία έχει αναγνωριστεί με απόφαση του Δικαστηρίου της Ένωσης στο πλαίσιο διαδικασίας δυνάμει του άρθρου 258 της ΣΛΕΕ.

## 5. ΕΙΔΙΚΟΙ ΟΡΟΙ ΕΚΤΕΛΕΣΗΣ ΤΗΣ ΣΥΜΒΑΣΗΣ

### 5.1 Τρόπος πληρωμής

**5.1.1.** Η πληρωμή του αναδόχου θα πραγματοποιηθεί με τα αναφερόμενα στο άρθρο 10 της ΕΣΥ

Το 100% της συμβατικής αξίας θα πραγματοποιηθεί μετά την οριστική παραλαβή των υπηρεσιών οι οποίες προβλέπεται να παρασχεθούν. Η πληρωμή θα γίνεται τμηματικά, ανά μήνα, με βάση τις πιστοποιήσεις των εργασιών που έχουν εκτελεστεί μέσα στα όρια του χρονοδιαγράμματος εργασιών, ή των εντολών που έχει λάβει από την επιτροπή παρακολούθησης και ελέγχου.

Η πληρωμή του συμβατικού τιμήματος θα γίνεται με την προσκόμιση των νομίμων παραστατικών και δικαιολογητικών που προβλέπονται από τις διατάξεις του άρθρου 200 παρ. 5 του ν. 4412/201695, καθώς και κάθε άλλου δικαιολογητικού που τυχόν ήθελε ζητηθεί από τις αρμόδιες υπηρεσίες που διενεργούν τον έλεγχο και την πληρωμή.

Τον Ανάδοχο βαρύνουν οι υπέρ τρίτων κρατήσεις, ως και κάθε άλλη επιβάρυνση, σύμφωνα με την κείμενη νομοθεσία, μη συμπεριλαμβανομένου Φ.Π.Α., για την παροχή των υπηρεσιών στον τόπο και με τον τρόπο που προβλέπεται στα έγγραφα της σύμβασης. Ιδίως βαρύνεται με τις ακόλουθες κρατήσεις:

α) Κράτηση 0,1% η οποία υπολογίζεται επί της αξίας κάθε πληρωμής προ φόρων και κρατήσεων της αρχικής, καθώς και κάθε συμπληρωματικής σύμβασης Υπέρ της Ενιαίας Αρχής Δημοσίων Συμβάσεων96

β) Κράτηση ύψους 0,02% υπέρ της ανάπτυξης και συντήρησης του ΟΠΣ ΕΣΗΔΗΣ, η οποία υπολογίζεται επί της αξίας, εκτός ΦΠΑ, της αρχικής, καθώς και κάθε συμπληρωματικής σύμβασης. Το ποσό αυτό παρακρατείται σε κάθε πληρωμή από την αναθέτουσα αρχή στο όνομα και για λογαριασμό του Υπουργείου Ψηφιακής Διακυβέρνησης, σύμφωνα με την παρ. 6 του άρθρου 36 του ν. 4412/201697.

δ) Κράτηση 2,5%0 σύμφωνα με την υπ' αριθμ. ΔΝΣβ/51667/ΦΝ466/2019 απόφασης του Υπουργού Υποδομών και Μεταφορών (Β' 2780) με θέμα : «Δημιουργία και διαχείριση έντοκου Τραπεζικού Λογαριασμού από το ΤΜΕΔΕ για την συλλογή του πόρου 2,5%0», κατ' εξουσιοδότηση της περίπτωσης θ' της παρ. 7 του άρθρου 53 του ν. 4412/2016, όπως τροποποιήθηκε με την διάταξη του άρθρου δέκατου τέταρτου του Ν.4612/2019 (Α77).

Με κάθε πληρωμή θα γίνεται η προβλεπόμενη από την κείμενη νομοθεσία παρακράτηση φόρου εισοδήματος αξίας 8% επί του καθαρού ποσού.

### 5.2 Κήρυξη οικονομικού φορέα εκπτώτου - Κυρώσεις

**5.2.1.** Ο ανάδοχος, με την επιφύλαξη της συνδρομής λόγων ανωτέρας βίας, κηρύσσεται υποχρεωτικά έκπτωτος98 από τη σύμβαση και από κάθε δικαίωμα που απορρέει από αυτήν:

α) στην περίπτωση της παρ. 7 του άρθρου 105 περί κατακύρωσης και σύναψης σύμβασης

β) στην περίπτωση που δεν εκπληρώσει τις υποχρεώσεις του που απορρέουν από τη σύμβαση ή/και δεν συμμορφωθεί με τις σχετικές γραπτές εντολές της υπηρεσίας, που είναι σύμφωνες με τη σύμβαση ή τις κείμενες διατάξεις, εντός του συμφωνημένου χρόνου εκτέλεσης της σύμβασης,

γ) εφόσον δεν παράσχει τις υπηρεσίες ή δεν υποβάλει τα παραδοτέα ή δεν προβεί στην αντικατάστασή τους μέσα στον συμβατικό χρόνο ή στον χρόνο παράτασης που του δοθεί, σύμφωνα με τα όσα προβλέπονται στο άρθρο 217 περί διάρκειας σύμβασης παροχής υπηρεσίας, με την επιφύλαξη της επόμενης παραγράφου.

Στην περίπτωση συνδρομής λόγου έκπτωσης του αναδόχου από τη σύμβαση κατά την ως άνω περίπτωση (γ), η αναθέτουσα αρχή κοινοποιεί στον ανάδοχο ειδική όχληση, η οποία μνημονεύει τις διατάξεις του άρθρου 203 του ν. 4412/2016 και περιλαμβάνει συγκεκριμένη περιγραφή των ενεργειών στις οποίες οφείλει να προβεί ο ανάδοχος, προκειμένου να συμμορφωθεί, μέσα σε προθεσμία 15 ημερών από την κοινοποίηση της ανωτέρω όχλησης. Αν η προθεσμία, που τεθεί με την ειδική όχληση, παρέλθει, χωρίς ο ανάδοχος να

συμμορφωθεί, κηρύσσεται έκπτωτος μέσα σε προθεσμία τριάντα (30) ημερών από την άπρακτη πάροδο της προθεσμίας συμμόρφωσης.

Ο ανάδοχος δεν κηρύσσεται έκπτωτος για λόγους που αφορούν σε υπαιτιότητα του φορέα εκτέλεσης της σύμβασης ή αν συντρέχουν λόγοι ανωτέρας βίας.

Στον ανάδοχο που κηρύσσεται έκπτωτος από τη σύμβαση, επιβάλλονται, με απόφαση του αποφαινόμενου οργάνου, ύστερα από γνωμοδότηση του αρμόδιου οργάνου, το οποίο υποχρεωτικά καλεί τον ενδιαφερόμενο προς παροχή εξηγήσεων, αθροιστικά οι παρακάτω κυρώσεις:

α) ολική κατάπτωση της εγγύησης καλής εκτέλεσης της σύμβασης,

β) είσπραξη εντόκως της προκαταβολής που χορηγήθηκε στον έκπτωτο από τη σύμβαση ανάδοχο είτε από ποσόν που δικαιούται να λάβει είτε με κατάθεση του ποσού από τον ίδιο είτε με κατάπτωση της εγγύησης προκαταβολής. Ο υπολογισμός των τόκων γίνεται από την ημερομηνία λήψης της προκαταβολής από τον ανάδοχο μέχρι την ημερομηνία έκδοσης της απόφασης κήρυξής του ως εκπτώτου, με το ισχύον κάθε φορά ανώτατο όριο επιτοκίου για τόκο από δικαιοπραξία, από την ημερομηνία δε αυτή και μέχρι της επιστροφής της, με το ισχύον κάθε φορά επιτόκιο για τόκο υπερημερίας .

Επιπλέον, σε βάρος του αναδόχου μπορεί να επιβληθεί και προσωρινός αποκλεισμός του από το σύνολο των συμβάσεων προμηθειών ή υπηρεσιών των φορέων που εμπíπτουν στις διατάξεις του ν. 4412/2016, κατά τα ειδικότερα προβλεπόμενα στο άρθρο 74, περί αποκλεισμού οικονομικού φορέα από δημόσιες συμβάσεις

**5.2.2.** Αν οι υπηρεσίες παρασχεθούν από υπαιτιότητα του αναδόχου μετά τη λήξη της διάρκειας της σύμβασης και μέχρι λήξης του χρόνου της παράτασης που χορηγήθηκε, επιβάλλονται εις βάρος του ποινικές ρήτρες, με αιτιολογημένη απόφαση της αναθέτουσας αρχής.

Οι ποινικές ρήτρες υπολογίζονται ως εξής:

α) για καθυστέρηση που περιορίζεται σε χρονικό διάστημα που δεν υπερβαίνει το 50% της προβλεπόμενης συνολικής διάρκειας της σύμβασης επιβάλλεται ποινική ρήτρα 2,5% επί της συμβατικής αξίας χωρίς ΦΠΑ των υπηρεσιών που παρασχέθηκαν εκπρόθεσμα,

β) για καθυστέρηση που υπερβαίνει το 50% επιβάλλεται ποινική ρήτρα 5% χωρίς ΦΠΑ επί της συμβατικής αξίας των υπηρεσιών που παρασχέθηκαν εκπρόθεσμα,

γ) οι ποινικές ρήτρες για υπέρβαση των τμηματικών προθεσμιών είναι ανεξάρτητες από τις επιβαλλόμενες για υπέρβαση της συνολικής διάρκειας της σύμβασης και δύνανται να ανακαλούνται με αιτιολογημένη απόφαση της αναθέτουσας αρχής, αν οι υπηρεσίες που αφορούν στις ως άνω τμηματικές προθεσμίες παρασχεθούν μέσα στη συνολική της διάρκεια και τις εγκεκριμένες παρατάσεις αυτής και με την προϋπόθεση ότι το σύνολο της σύμβασης έχει εκτελεστεί πλήρως

Το ποσό των ποινικών ρητρών αφαιρείται/συμψηφίζεται από/με την αμοιβή του αναδόχου.

Η επιβολή ποινικών ρητρών δεν στερεί από την αναθέτουσα αρχή το δικαίωμα να κηρύξει τον ανάδοχο έκπτωτο.

### **5.3 Διοικητικές προσφυγές κατά τη διαδικασία εκτέλεσης των συμβάσεων**

Ο ανάδοχος μπορεί κατά των αποφάσεων που επιβάλλουν σε βάρος του κυρώσεις, δυνάμει των όρων των άρθρων 5.2 (Κήρυξη οικονομικού φορέα εκπτώτου - Κυρώσεις), 6.1. (Χρόνος παράδοσης υλικών), 6.4. (Απόρριψη συμβατικών υλικών – αντικατάσταση), καθώς και κατ' εφαρμογή των συμβατικών όρων να ασκήσει προσφυγή για λόγους νομιμότητας και ουσίας ενώπιον του φορέα που εκτελεί τη σύμβαση μέσα σε ανατρεπτική προθεσμία (30) ημερών από την ημερομηνία της κοινοποίησης ή της πλήρους γνώσης της σχετικής απόφασης. Η εμπρόθεσμη άσκηση της προσφυγής αναστέλλει τις επιβαλλόμενες κυρώσεις. Επί της προσφυγής αποφασίζει το αρμοδίως αποφαινόμενο όργανο, ύστερα από γνωμοδότηση του προβλεπόμενου στις περιπτώσεις β' και δ' της παραγράφου 11 του άρθρου 221 του ν.4412/2016 οργάνου εντός προθεσμίας τριάντα (30) ημερών από την άσκησή της, άλλως θεωρείται ως σιωπηρώς απορριφθείσα.

Κατά της απόφασης αυτής δεν χωρεί η άσκηση άλλης οποιασδήποτε φύσης διοικητικής προσφυγής. Αν κατά της απόφασης που επιβάλλει κυρώσεις δεν ασκηθεί εμπρόθεσμα η προσφυγή ή αν απορριφθεί αυτή από το αποφαινόμενο αρμοδίως όργανο, η απόφαση καθίσταται οριστική. Αν ασκηθεί εμπρόθεσμα προσφυγή, αναστέλλονται οι συνέπειες της απόφασης μέχρι αυτή να οριστικοποιηθεί.

## **5.4 Δικαστική επίλυση διαφορών**

---

Κάθε διαφορά μεταξύ των συμβαλλόμενων μερών που προκύπτει από τις συμβάσεις που συνάπτονται στο πλαίσιο της παρούσας διακήρυξης, επιλύεται με την άσκηση προσφυγής ή αγωγής στο Διοικητικό Εφετείο της Περιφέρειας, στην οποία εκτελείται εκάστη σύμβαση, κατά τα ειδικότερα οριζόμενα στις παρ. 1 έως και 6 του άρθρου 205Α του ν. 4412/2016. Πριν από την άσκηση της προσφυγής στο Διοικητικό Εφετείο προηγείται υποχρεωτικά η τήρηση της ενδικοφανούς διαδικασίας που προβλέπεται στο άρθρο 205 του ν. 4412/2016 και την παράγραφο 5.3 της παρούσας, διαφορετικά η προσφυγή απορρίπτεται ως απαράδεκτη. Αν ο ανάδοχος της σύμβασης είναι κοινοπραξία, η προσφυγή ασκείται είτε από την ίδια είτε από όλα τα μέλη της. Δεν απαιτείται η τήρηση ενδικοφανούς διαδικασίας αν ασκείται από τον ενδιαφερόμενο αγωγή, στο δικόγραφο της οποίας δεν σωρεύεται αίτημα ακύρωσης ή τροποποίησης διοικητικής πράξης ή παράλειψης.

## 6. ΕΙΔΙΚΟΙ ΟΡΟΙ ΕΚΤΕΛΕΣΗΣ

---

### 6.1 Παρακολούθηση της σύμβασης

---

**6.1.1.** Η παρακολούθηση της εκτέλεσης της Σύμβασης και η διοίκηση αυτής θα διενεργηθεί από την Διεύθυνση της Υπηρεσίας Δ.Τ.Ε., Φιλίππου 82- Κομοτηνή 69132 (Διευθύνουσα Υπηρεσία) **στην οποία και θα εισηγούνται ο Επόπτης και η Επιτροπή Παρακολούθησης της Σύμβασης** για όλα τα ζητήματα που αφορούν στην προσήκουσα όλων των όρων της σύμβασης και στην εκπλήρωση των υποχρεώσεων του αναδόχου, στη λήψη των επιβεβλημένων μέτρων λόγω μη τήρησης των ως άνω όρων και ιδίως για ζητήματα που αφορούν σε τροποποίηση του αντικειμένου και παράταση της διάρκειας της σύμβασης, υπό τους όρους του άρθρου 132 του ν. 4412/2016.

**6.1.2.** Η αρμόδια υπηρεσία μπορεί, με απόφασή της να ορίζει για την παρακολούθηση της σύμβασης ως επόπτη με καθήκοντα εισηγητή υπάλληλο της υπηρεσίας. Με την ίδια απόφαση δύνανται να ορίζονται και άλλοι υπάλληλοι της αρμόδιας υπηρεσίας ή των εξυπηρετούμενων από την σύμβαση φορέων, στους οποίους ανατίθενται επιμέρους καθήκοντα για την παρακολούθηση της σύμβασης. Σε αυτή την περίπτωση ο επόπτης λειτουργεί ως συντονιστής.

Τα καθήκοντα του επόπτη είναι, ενδεικτικά, η πιστοποίηση της εκτέλεσης του αντικειμένου της σύμβασης, καθώς και ο έλεγχος της συμμόρφωσης του αναδόχου με τους όρους της σύμβασης. Με εισήγηση του επόπτη η υπηρεσία που διοικεί τη σύμβαση μπορεί να απευθύνει έγγραφα με οδηγίες και εντολές προς τον ανάδοχο που αφορούν στην εκτέλεση της σύμβασης.

**6.1.3.** Για την προσήκουσα και έγκαιρη παραλαβή των υπηρεσιών τηρείται από τον ανάδοχο ημερολόγιο στο οποίο καταγράφονται η τμηματική εκτέλεση του αντικειμένου της σύμβασης, η καθημερινή απασχόληση του προσωπικού σε αριθμό και ειδικότητα, έκτακτα συμβάντα και άλλα στοιχεία που σχετίζονται με την εκτέλεση της σύμβασης. Το ημερολόγιο συνυπογράφεται από τον επόπτη της σύμβασης, που μπορεί να σημειώσει επί αυτού παρατηρήσεις για την τήρηση των όρων της σύμβασης και φυλάσσεται στον χώρο εκτέλεσης της υπηρεσίας ή όταν αυτό δεν είναι εφικτό προσκομίζεται από τον ανάδοχο στη έδρα της υπηρεσίας, εφόσον τούτο ζητηθεί. Οι καταγραφές του αποτελούν στοιχείο για την παραλαβή του αντικειμένου της σύμβασης από την επιτροπή παραλαβής

### 6.2 Διάρκεια Σύμβασης

---

**6.2.1.** Η διάρκεια της Σύμβασης ορίζεται από την υπογραφή της έως και **δέκα (10)** μήνες.

**6.2.2.** Η συνολική διάρκεια της σύμβασης μπορεί να παρατείνεται μετά από αιτιολογημένη απόφαση της αναθέτουσας αρχής μέχρι το 50% αυτής ύστερα από σχετικό αίτημα του αναδόχου που υποβάλλεται πριν από τη λήξη της διάρκειάς της, σε αντικειμενικά δικαιολογημένες περιπτώσεις που δεν οφείλονται σε υπαιτιότητα του αναδόχου. Αν λήξει η συνολική διάρκεια της σύμβασης, χωρίς να υποβληθεί εγκαίρως αίτημα παράτασης ή, αν λήξει η παραταθείσα, κατά τα ανωτέρω, διάρκεια, χωρίς να υποβληθούν στην αναθέτουσα αρχή τα παραδοτέα της σύμβασης, ο ανάδοχος κηρύσσεται έκπτωτος. Αν οι υπηρεσίες παρασχεθούν από υπαιτιότητα του αναδόχου μετά τη λήξη της διάρκειας της σύμβασης, και μέχρι λήξης του χρόνου της παράτασης που χορηγήθηκε επιβάλλονται εις βάρος του ποινικές ρήτρες, σύμφωνα με το άρθρο 218 του ν. 4412/2016 και το άρθρο 5.2.2 της παρούσας

### 6.3 Παραλαβή του αντικειμένου της σύμβασης

---

**6.3.1.** Η παραλαβή των παρεχόμενων υπηρεσιών ή παραδοτέων γίνεται από επιτροπή παραλαβής που συγκροτείται, σύμφωνα με την παράγραφο 3 του άρθρου 221, **κατά τα αναλυτικώς αναφερόμενα στο Παράρτημα Ι της παρούσας.**

**6.3.2.** Κατά τη διαδικασία παραλαβής διενεργείται ο απαιτούμενος έλεγχος, σύμφωνα με τα οριζόμενα στη σύμβαση, μπορεί δε να καλείται να παραστεί και ο ανάδοχος. Μετά την ολοκλήρωση της διαδικασίας, η επιτροπή παραλαβής: α) είτε παραλαμβάνει τις σχετικές υπηρεσίες ή παραδοτέα, εφόσον καλύπτονται οι απαιτήσεις της σύμβασης χωρίς έγκριση ή απόφαση του αποφαινομένου οργάνου, β) είτε εισηγείται για την παραλαβή με παρατηρήσεις ή την απόρριψη των παρεχομένων υπηρεσιών ή παραδοτέων, σύμφωνα με τις παραγράφους 3 και 4. Τα ανωτέρω εφαρμόζονται και σε τμηματικές παραλαβές.

**6.3.3** Αν η επιτροπή παραλαβής κρίνει ότι οι παρεχόμενες υπηρεσίες ή τα παραδοτέα δεν ανταποκρίνονται πλήρως στους όρους της σύμβασης, συντάσσεται πρωτόκολλο προσωρινής παραλαβής, που αναφέρει τις παρεκκλίσεις που διαπιστώθηκαν από τους όρους της σύμβασης και γνωμοδοτεί αν οι αναφερόμενες παρεκκλίσεις επηρεάζουν την καταλληλότητα των παρεχόμενων υπηρεσιών ή παραδοτέων και συνεπώς αν μπορούν οι τελευταίες να καλύψουν τις σχετικές ανάγκες.

**6.3.4** Για την εφαρμογή της προηγούμενης παραγράφου ορίζονται τα ακόλουθα:

α) Στην περίπτωση που διαπιστωθεί ότι, δεν επηρεάζεται η καταλληλότητα, με αιτιολογημένη απόφαση του αρμόδιου αποφαινόμενου οργάνου, μπορεί να εγκριθεί η παραλαβή των εν λόγω παρεχόμενων υπηρεσιών ή παραδοτέων, με έκπτωση επί της συμβατικής αξίας, η οποία θα πρέπει να είναι ανάλογη προς τις διαπιστωθείσες παρεκκλίσεις. Μετά την έκδοση της ως άνω απόφασης, η επιτροπή παραλαβής υποχρεούται να προβεί στην οριστική παραλαβή των παρεχόμενων υπηρεσιών ή παραδοτέων της σύμβασης και να συντάξει σχετικό πρωτόκολλο οριστικής παραλαβής, σύμφωνα με τα αναφερόμενα στην απόφαση.

β) Αν διαπιστωθεί ότι επηρεάζεται η καταλληλότητα, με αιτιολογημένη απόφαση του αρμόδιου αποφαινόμενου οργάνου απορρίπτονται οι παρεχόμενες υπηρεσίες ή τα παραδοτέα, με την επιφύλαξη των οριζόμενων στο άρθρο 220.

**6.3.5** Αν παρέλθει χρονικό διάστημα μεγαλύτερο των τριάντα (30) ημερών από την ημερομηνία υποβολής του παραδοτέου από τον οικονομικό φορέα και δεν έχει εκδοθεί πρωτόκολλο παραλαβής της παραγράφου 2 ή πρωτόκολλο με παρατηρήσεις της παραγράφου 3, θεωρείται ότι η παραλαβή έχει συντελεσθεί αυτοδίκαια.

**6.3.6** Ανεξάρτητα από την, κατά τα ανωτέρω, αυτοδίκαιη παραλαβή και την πληρωμή του αναδόχου, πραγματοποιούνται οι προβλεπόμενοι από τη σύμβαση έλεγχοι από επιτροπή που συγκροτείται με απόφαση του αρμοδίου αποφαινόμενου οργάνου, στην οποία δεν μπορεί να συμμετέχουν ο πρόεδρος και τα μέλη της επιτροπής της παραγράφου 1. Η παραπάνω επιτροπή παραλαβής προβαίνει σε όλες τις διαδικασίες παραλαβής που προβλέπονται από την σύμβαση και συντάσσει τα σχετικά πρωτόκολλα. Οι εγγυητικές επιστολές προκαταβολής και καλής εκτέλεσης δεν επιστρέφονται πριν την ολοκλήρωση όλων των προβλεπόμενων από τη σύμβαση ελέγχων και τη σύνταξη των σχετικών πρωτοκόλλων. Οποιαδήποτε ενέργεια που έγινε από την αρχική επιτροπή παραλαβής, δεν λαμβάνεται υπόψη.

## **6.4 Απόρριψη συμβατικών υλικών – Αντικατάσταση<sup>2</sup>**

Σε περίπτωση οριστικής απόρριψης ολόκληρου ή μέρους των παρεχόμενων υπηρεσιών με έκπτωση επί της συμβατικής αξίας, με απόφαση της αναθέτουσας αρχής μπορεί να εγκρίνεται αντικατάσταση των υπηρεσιών αυτών με άλλα, που να είναι σύμφωνα με τους όρους της σύμβασης, μέσα σε τακτική προθεσμία που ορίζεται από την απόφαση αυτή. Αν η αντικατάσταση γίνεται μετά τη λήξη της συνολικής διάρκειας της σύμβασης, η προθεσμία που ορίζεται για την αντικατάσταση δεν μπορεί να είναι μεγαλύτερη του 25% της συνολικής διάρκειας της σύμβασης, ο δε ανάδοχος υπόκειται σε ποινικές ρήτρες, σύμφωνα με το άρθρο 218 του ν. 4412/2016 και την παράγραφο 5.2.2 της παρούσας, λόγω εκπρόθεσμης παράδοσης.

Αν ο ανάδοχος δεν αντικαταστήσει τις υπηρεσίες ή/και τα παραδοτέα που απορρίφθηκαν μέσα στην προθεσμία που του τάχθηκε και εφόσον έχει λήξει η συνολική διάρκεια, κηρύσσεται έκπτωτος και υπόκειται στις προβλεπόμενες κυρώσεις.

<sup>2</sup> Άρθρο 220 του ν. 4412/2016

**6.5 Αναπροσαρμογή τιμής**

---

Δεν προβλέπεται

ΘΕΩΡΗΘΗΚΕ

ΣΥΝΤΑΧΘΗΚΕ

Η ΑΝΑΠΛ. ΠΡΟΪΣΤΑΜΕΝΗ

Η ΑΝΑΠΛ. ΠΡΟΪΣΤΑΜΕΝΟΣ

Τ.Δ.Π. Π.Ε. ΡΟΔΟΠΗΣ

Δ/ΝΣΗΣ Τ.Ε. ΠΕ ΡΟΔΟΠΗΣ

ΠΑΝΤΕΛΗΣ ΓΚΑΙΤΑΤΖΙΔΗΣ

ΧΡΥΣΑ ΣΤΙΛΙΓΓΙΡΗ

ΧΡΥΣΑ ΣΤΙΛΙΓΓΙΡΗ

ΜΗΧΑΝΟΛΟΓΟΣ ΜΗΧΑΝΙΚΟΣ ΤΕ

ΗΛΕΚΤΡΟΛΟΓΟΣ ΜΗΧΑΝΙΚΟΣ

ΗΛΕΚΤΡΟΛΟΓΟΣ ΜΗΧΑΝΙΚΟΣ

ΕΓΚΡΙΘΗΚΕ

Με την υπ. Αριθμ. Απόφαση [1085/2023 \(ΑΔΑ 9ΥΔΧ7ΛΒ-71Δ\)](#) και της Οικονομικής Επιτροπής της ΠΑΜΘ

**Κομοτηνή 27/12/2023**

**Ο ΠΡΟΕΔΡΕΥΩΝ ΤΗΣ ΟΙΚΟΝΟΜΙΚΗΣ ΕΠΙΤΡΟΠΗΣ**

**ΠΕΡΙΦΕΡΕΙΑΣ Α.Μ.Θ.**

**ΚΩΝΣΤΑΝΤΙΝΟΣ ΚΟΥΡΤΙΔΗΣ**



**ΠΑΡΑΡΤΗΜΑΤΑ**

---

**ΠΑΡΑΡΤΗΜΑ Ι : ΤΕΧΝΙΚΕΣ ΠΡΟΔΙΑΓΡΑΦΕΣ- ΠΡΟΥΠΟΛΟΓΙΣΜΟΣ – ΣΥΓΓΡΑΦΗ ΥΠΟΧΡΕΩΣΕΩΝ**

---

**ΤΙΤΛΟΣ ΠΑΡΟΧΗΣ ΥΠΗΡΕΣΙΑΣ**

**«ΜΙΣΘΩΣΗ ΜΗΧΑΝΗΜΑΤΩΝ ΓΙΑ ΕΡΓΑΣΙΕΣ ΑΠΟΚΑΤΑΣΤΑΣΗΣ ΡΟΗΣ - ΑΡΣΗΣ ΦΕΡΤΩΝ ΥΛΙΚΩΝ ΑΠΟ ΤΟΝ ΠΟΤΑΜΟ ΤΡΑΥΟ (ΑΣΠΡΟΠΟΤΑΜΟΣ) ΚΑΙ ΤΙΣ ΤΑΦΡΟΥΣ ΣΥΜΒΟΛΗΣ»**

**ΣΥΝΟΛΙΚΟΣ ΠΡΟΫΠΟΛΟΓΙΣΜΟΣ ΠΑΡΟΧΗΣ ΥΠΗΡΕΣΙΑΣ:**

**827.328,00 €**

ΛΟΙΠΑ ΤΕΥΧΗ ΔΗΜΟΠΡΑΤΗΣΗΣ

**ΧΡΗΜΑΤΟΔΟΤΗΣΗ :** χρηματοδοτείται εξ ολοκλήρου από το ΠΠΑ ΠΕΡΙΦΕΡΕΙΑΣ ΑΜΘ, ΑΞΟΝΑ ΠΡΟΤΕΡΑΙΟΤΗΤΑΣ 2.4 «ΠΡΟΛΗΨΗ ΚΑΙ ΔΙΑΧΕΙΡΙΣΗ ΚΙΝΔΥΝΩΝ» - ΚΩΔ. ΠΡΟΣΚΛΗΣΗΣ Π88-07Π24

ΕΛΛΗΝΙΚΗ ΔΗΜΟΚΡΑΤΙΑ  
ΠΕΡΙΦΕΡΕΙΑ ΑΝΑΤ. ΜΑΚΕΔΟΝΙΑΣ & ΘΡΑΚΗΣ  
ΓΕΝΙΚΗ ΔΙΕΥΘΥΝΣΗ ΑΝΑΠΤ/ΚΟΥ ΠΡΟΓΡ/ΣΜΟΥ  
ΠΕΡΙΒΑΛΛΟΝΤΟΣ & ΥΠΟΔΟΜΩΝ  
Δ/ΝΣΗ ΤΕΧΝΙΚΩΝ ΕΡΓΩΝ  
ΠΕΡΙΦΕΡΕΙΑΚΗΣ ΕΝΟΤΗΤΑΣ ΡΟΔΟΠΗΣ

ΤΙΤΛΟΣ ΠΑΡΟΧΗΣ ΥΠΗΡΕΣΙΑΣ

«ΜΙΣΘΩΣΗ ΜΗΧΑΝΗΜΑΤΩΝ ΓΙΑ ΕΡΓΑΣΙΕΣ ΑΠΟΚΑΤΑΣΤΑΣΗΣ ΡΟΗΣ - ΑΡΣΗΣ ΦΕΡΤΩΝ ΥΛΙΚΩΝ ΑΠΟ ΤΟΝ  
ΠΟΤΑΜΟ ΤΡΑΥΟ (ΑΣΠΡΟΠΟΤΑΜΟΣ) ΚΑΙ ΤΙΣ ΤΑΦΡΟΥΣ ΣΥΜΒΟΛΗΣ»

ΓΕΝΙΚΗ ΣΥΓΓΡΑΦΗ ΥΠΟΧΡΕΩΣΕΩΝ

ΠΕΡΙΕΧΟΜΕΝΑ:

Άρθρο 1<sup>ο</sup> : Αντικείμενο

Άρθρο 2<sup>ο</sup> : Χρόνος εγγύησης

Άρθρο 3<sup>ο</sup> : Εκπλήρωση συμβατικού αντικειμένου

ΑΡΘΡΟ 1<sup>ο</sup>

Αντικείμενο

Το παρόν τεύχος της Γενικής Συγγραφής Υποχρεώσεων (Γ.Σ.Υ.) αφορά στους γενικούς συμβατικούς όρους βάσει των οποίων θα πρέπει να εκτελεστεί από τον Ανάδοχο ή τους Αναδόχους, η παροχή υπηρεσίας σε συνδυασμό με τους όρους των λοιπών τευχών δημοπράτησης και των στοιχείων προσφοράς.

Οι ονομασίες που χρησιμοποιούνται στα συμβατικά τεύχη έχουν την ακόλουθη σημασία:

α) Οι όροι «**Εργοδότης**» και «**Υπηρεσία**» σημαίνουν αντίστοιχα την Περιφερειακή Ενότητα Ροδόπης και τη Δ/ση Τεχνικών Έργων της Περιφερειακής Ενότητας Ροδόπης.

β) Ο όρος «**Ανάδοχος**» σημαίνει τον οικονομικό φορέα (Επιχείρηση) στον οποίο ανατίθεται με σύμβαση ύστερα από διαγωνισμό η εκτέλεση των εργασιών της παροχής υπηρεσίας που καθορίζεται από τα συμβατικά τεύχη. Επίσης, τους τυχόν νόμιμους εκπροσώπους του, κατάλληλα εξουσιοδοτημένους να ενεργούν για λογαριασμό του κατά τη διάρκεια της εκτέλεσης της παροχής υπηρεσίας.

γ) Ο όρος «**Σύμβαση**» ή «**Συμβατικά τεύχη**» ή «**Συμβατικά στοιχεία**» σημαίνει και περιλαμβάνει όλα τα στοιχεία που αναφέρονται στην Διακήρυξη.

δ) Οι όροι «**Γ.Σ.Υ**», ή «**Ε.Σ.Υ**», και «**Τ.Ε.-Τ.Π.**» σημαίνουν αντίστοιχα τη Γενική Συγγραφή Υποχρεώσεων, την Ειδική Συγγραφή Υποχρεώσεων και την Τεχνική Έκθεση-Τεχνικές Προδιαγραφές.

## ΑΡΘΡΟ 2<sup>ο</sup>

### Χρόνος εγγύησης καλής Παροχής Υπηρεσίας

Ο χρόνος εγγύησης καλής ποιότητας των εργασιών της παροχής υπηρεσίας, είναι ίσος με το χρόνο διάρκειας της σύμβασης και λόγω της φύσης των εργασιών, μηδενίζεται, μετά την παραλαβή αυτών, από την επιτροπή παραλαβής.

## ΑΡΘΡΟ 3<sup>ο</sup>

### Εκπλήρωση συμβατικού αντικειμένου

Εάν οι εργασίες καθαρισμού των υπό υπόδειξη από την Υπηρεσία ρεμάτων και ποταμών, δεν εκπληρώνουν τους όρους της σύμβασης (κακοτεχνίες), ο Ανάδοχος ή οι Ανάδοχοι υποχρεώνονται να τις διορθώσουν σύμφωνα με τις ισχύουσες διατάξεις. Οποιαδήποτε οικονομική απαίτηση, πριν την αποκατάσταση των κακοτεχνιών από τον ή τους αναδόχους και σύμφωνα με τις υποδείξεις της επιτροπής, δεν γίνεται δεκτή από την επιτροπή παραλαβής και δεν εκκαθαρίζεται.

Κομοτηνή **ΟΚΤΩΒΡΙΟΣ 2023**

ΘΕΩΡΗΘΗΚΕ

ΕΓΚΡΙΘΗΚΕ

ΣΥΝΤΑΧΘΗΚΕ

Η ΑΝΑΠΛ. ΠΡΟΪΣΤΑΜΕΝΗ Τ.Δ.Π.

Η ΑΝΑΠΛ. ΠΡΟΪΣΤΑΜΕΝΗ

Π.Ε. ΡΟΔΟΠΗΣ

Δ.Τ.Ε. ΠΕ ΡΟΔΟΠΗΣ

ΠΑΝΤΕΛΗΣ ΓΚΑΙΤΑΤΖΙΔΗΣ

ΧΡΥΣΑ ΤΣΙΛΙΓΓΙΡΗ

ΧΡΥΣΑ ΤΣΙΛΙΓΓΙΡΗ

ΜΗΧΑΝΟΛΟΓΟΣ ΜΗΧΑΝΙΚΟΣ ΤΕ

ΗΛΕΚΤΡΟΛΟΓΟΣ ΜΗΧΑΝΙΚΟΣ

ΗΛΕΚΤΡΟΛΟΓΟΣ ΜΗΧΑΝΙΚΟΣ

ΕΛΛΗΝΙΚΗ ΔΗΜΟΚΡΑΤΙΑ  
ΠΕΡΙΦΕΡΕΙΑ ΑΝΑΤ. ΜΑΚΕΔΟΝΙΑΣ & ΘΡΑΚΗΣ  
ΓΕΝΙΚΗ ΔΙΕΥΘΥΝΣΗ ΑΝΑΠΤ/ΚΟΥ ΠΡΟΓΡ/ΣΜΟΥ  
ΠΕΡΙΒΑΛΛΟΝΤΟΣ & ΥΠΟΔΟΜΩΝ  
Δ/ΝΣΗ ΤΕΧΝΙΚΩΝ ΕΡΓΩΝ  
ΠΕΡΙΦΕΡΕΙΑΚΗΣ ΕΝΟΤΗΤΑΣ ΡΟΔΟΠΗΣ

ΤΙΤΛΟΣ ΠΑΡΟΧΗΣ ΥΠΗΡΕΣΙΑΣ

«ΜΙΣΘΩΣΗ ΜΗΧΑΝΗΜΑΤΩΝ ΓΙΑ ΕΡΓΑΣΙΕΣ ΑΠΟΚΑΤΑΣΤΑΣΗΣ ΡΟΗΣ - ΑΡΣΗΣ ΦΕΡΤΩΝ ΥΛΙΚΩΝ ΑΠΟ ΤΟΝ ΠΟΤΑΜΟ ΤΡΑΥΟ (ΑΣΠΡΟΠΟΤΑΜΟΣ) ΚΑΙ ΤΙΣ ΤΑΦΡΟΥΣ ΣΥΜΒΟΛΗΣ»

ΕΙΔΙΚΗ ΣΥΓΓΡΑΦΗ ΥΠΟΧΡΕΩΣΕΩΝ

ΠΕΡΙΕΧΟΜΕΝΑ:

- Άρθρο 1<sup>ο</sup>: Αντικείμενο της Ειδικής Συγγραφής Υποχρεώσεων
- Άρθρο 2<sup>ο</sup>: Αντικείμενο της παροχής υπηρεσίας
- Άρθρο 3<sup>ο</sup>: Συμβατικά στοιχεία της παροχής υπηρεσίας- Σειρά ισχύος αυτών
- Άρθρο 4<sup>ο</sup>: Τρόπος εκτέλεσης της παροχής υπηρεσίας
- Άρθρο 5<sup>ο</sup>: Εγγύηση καλής εκτέλεσης της Σύμβασης
- Άρθρο 6<sup>ο</sup>: Προθεσμία εκτέλεσης της παροχής υπηρεσίας – Ποινικές ρήτρες
- Άρθρο 7<sup>ο</sup>: Έκπτωση του Αναδόχου
- Άρθρο 8<sup>ο</sup>: Προβλήματα εφαρμογής
- Άρθρο 9<sup>ο</sup>: Φόροι - Τέλη- Κρατήσεις
- Άρθρο 10<sup>ο</sup>: Τρόπος πληρωμής
- Άρθρο 11<sup>ο</sup>: Παραλαβή
- Άρθρο 12<sup>ο</sup>: Ισχύουσες τεχνικές προδιαγραφές

## ΑΡΘΡΟ 1<sup>ο</sup>

### Αντικείμενο της Ειδικής Συγγραφής Υποχρεώσεων (Ε.Σ.Υ.)

Το τεύχος της Ε.Σ.Υ. περιλαμβάνει τους ειδικούς όρους σύμφωνα με τους οποίους και σε συνδυασμό με τους υπόλοιπους όρους των συμβατικών τευχών πρόκειται να γίνει η παροχή υπηρεσίας για «ΜΙΣΘΩΣΗ ΜΗΧΑΝΗΜΑΤΩΝ ΓΙΑ ΕΡΓΑΣΙΕΣ ΑΠΟΚΑΤΑΣΤΑΣΗΣ ΡΟΗΣ - ΑΡΣΗΣ ΦΕΡΤΩΝ ΥΛΙΚΩΝ ΑΠΟ ΤΟΝ ΠΟΤΑΜΟ ΤΡΑΥΟ (ΑΣΠΡΟΠΟΤΑΜΟΣ) ΚΑΙ ΤΙΣ ΤΑΦΡΟΥΣ ΣΥΜΒΟΛΗΣ».

## ΑΡΘΡΟ 2<sup>ο</sup>

### Αντικείμενο της παροχής υπηρεσίας

Η Εκτέλεση της υπηρεσίας έχει ως σκοπό, μέσω της απόληψης (άρσης) των πλεοναζόντων φερτών υλικών από την κοίτη του ποταμού Τραύου (Ασπροπόταμου) και από τις κύριες τάφρους που συμβάλλουν σε αυτόν και παροχετεύουν επίσης και τα νερά των υδατορεμάτων που κατέρχονται από τις νότιες πλαγιές του Παπικίου όρους μεταξύ των οικισμών Πολυάνθου και Σώστη, την βελτίωση και αποκατάσταση της παροχετευτικότητας της ροής του ποταμού ιδίως δε σε περιπτώσεις έντονων πλημμυρικών ροών.

Το συνολικό μήκος των τάφρων συμβολής στις οποίες προβλέπεται να γίνει αποκατάσταση της ροής τους μέσω της απόληψης (άρσης) των πλεοναζόντων φερτών υλικών είναι περίπου 10.200 μέτρα. Τα ειδικότερα δε μήκη των τμημάτων (τα οποία τμήματα όλα τους έχουν ως αρχή τον νότιο παράδρομο της Εγνατίας οδού) είναι τα παρακάτω:

1. Αποστραγγιστική τάφρος Μελέτης. Μήκος τμήματος περίπου 1.460 μέτρα. Αρχή η γέφυρα στον νότιο παράδρομο της Εγνατίας οδού και τέλος η συμβολή στον ποταμό Τραύο.
2. Αποστραγγιστική τάφρος Σώστη. Μήκος τμήματος περίπου 2.220 μέτρα Αρχή η γέφυρα στον νότιο παράδρομο της Εγνατίας οδού και τέλος η συμβολή στον ποταμό Τραύο.
3. Αποστραγγιστική τάφρος Ληνού. Μήκος τμήματος περίπου 3.050 μέτρα Αρχή η γέφυρα στον νότιο παράδρομο της Εγνατίας οδού και τέλος η συμβολή στον ποταμό Τραύο.
4. Αποστραγγιστική τάφρος Πολυάνθου. Μήκος τμήματος περίπου 3.470 μέτρα Αρχή η γέφυρα στον νότιο παράδρομο της Εγνατίας οδού και τέλος η συμβολή στον ποταμό Τραύο.

Οι εργασίες θα πραγματοποιηθούν με την μίσθωση μηχανημάτων και φορητών, με την μορφή πέντε (5) συνεργείων, ως εξής: τα πρώτα τρία (3) συνεργεία θα αποτελούνται το καθένα από έναν (1) ερπυστριοφόρο υδραυλικό εκσκαφέα και τα επόμενα δύο (2) συνεργεία θα αποτελούνται το καθένα από ένα (1) ερπυστριοφόρο υδραυλικό εκσκαφέα και δύο (2) φορητά ανατρεπόμενα.

Οι ώρες εργασίας (διάρκεια μίσθωσης) του κάθε συνεργείου είναι: για τα πρώτα τρία δύο χιλιάδες ώρες το κάθε μηχάνημα και για τα επόμενα δύο από εννιακόσιες εξήντα (960) ώρες για το κάθε μηχάνημα και όχημα

Οι ώρες εργασίας του κάθε συνεργείου, υπολογίζονται ότι θα εξαντληθούν συνεχόμενα ή τμηματικά, σε χρονική διάρκεια **δέκα (10) μηνών**, όπως αναλυτικότερα περιγράφεται στη Τεχνική Περιγραφή και Προϋπολογισμό της παροχής υπηρεσίας, προϋπολογισμού **827.328,00 €** συμπεριλαμβανομένου Φ.Π.Α.

## ΑΡΘΡΟ 3<sup>ο</sup>

### Συμβατικά στοιχεία της παροχής υπηρεσίας - Σειρά ισχύος αυτών

Τα συμβατικά τεύχη και στοιχεία της παροχής υπηρεσίας με βάση τα οποία θα γίνει η ανάθεση και η εκτέλεσή της είναι κατά σειρά ισχύος σε περίπτωση ασυμφωνίας μεταξύ τους τα παρακάτω:

1. Η Σύμβαση της Παροχής Υπηρεσίας
2. Η Διακήρυξη του Διαγωνισμού
3. Η Προσφορά του Αναδόχου
4. Η Γενική Συγγραφή Υποχρεώσεων
5. Η Ειδική Συγγραφή Υποχρεώσεων
6. Ο Προϋπολογισμός
7. Τεχνική Έκθεση - Τεχνικές Προδιαγραφές

## ΑΡΘΡΟ 4<sup>ο</sup>

### Τρόπος εκτέλεσης της παροχής υπηρεσίας

Η εκτέλεση της παροχής υπηρεσίας θα γίνει, αντί της διαγωνιστικής διαδικασίας, με προσφυγή σε διαδικασία με διαπραγμάτευση χωρίς προηγούμενη δημοσίευση σύμφωνα με το άρθρο 32 & 32 Α του Ν. 4412/2016, λόγω κατεπείγουσας ανάγκης που οφείλεται στην κήρυξη σε κατάσταση Έκτακτης Ανάγκης Πολιτικής Προστασίας των περιοχών της ΠΕ Ροδόπης.

Οι έκτακτες ανάγκες προέκυψαν από τις μεγάλες πυρκαγιές που προκλήθηκαν το τελευταίο δεκαήμερο του Αυγούστου με συνέπεια σε περίπτωση έντονων βροχοπτώσεων να δημιουργηθούν έντονα πλημμυρικά φαινόμενα καθώς και σε ορισμένα σημεία πλήρη θραύση των αναχωμάτων των ρεμάτων, με άμεσο κίνδυνο ζημιών σε καλλιέργειες και έκθεσης σε κίνδυνο κατοικημένων περιοχών στο άμεσο μέλλον

Κριτήριο κατακύρωσης είναι η χαμηλότερη τιμή ανά ομάδα (συνεργείο) των προσφορών από τριμελή επιτροπή που θα ορισθεί από την Οικονομική Επιτροπή της Περιφέρειας Α.Μ.-Θ και θα συμμετέχουν τεχνικοί της Υπηρεσίας.

## ΑΡΘΡΟ 5°

### Εγγύηση καλής εκτέλεσης της Σύμβασης

Η εγγύηση καλής εκτέλεσης της σύμβασης ορίζεται σε 4 % του συμβατικού ποσού της παροχής υπηρεσίας χωρίς το Φ.Π.Α., δίνεται δε με εγγυητική επιστολή συντεταγμένη σύμφωνα με τις διατάξεις του Ν. 4412/2016.

Η εγγύηση καλής εκτέλεσης της σύμβασης επιστρέφεται στον Ανάδοχο ή τους Αναδόχους της παροχής υπηρεσίας μετά την παραλαβή των εργασιών καθαρισμού, από την αρμόδια επιτροπή.

## ΑΡΘΡΟ 6°

### Προθεσμία εκτέλεσης της παροχής υπηρεσίας - Ποινικές ρήτρες

Ο χρόνος εκτέλεσης της παροχής υπηρεσίας για την Δ/ση Τεχνικών Έργων της Περιφερειακής Ενότητας Ροδόπης, θα γίνει συνεχόμενα ή τμηματικά, ανάλογα με τις ανάγκες, σε χρονικό διάστημα έως **ΔΕΚΑ (10) ΜΗΝΩΝ** από την ημερομηνία υπογραφής της σύμβασης.

Η Υπηρεσία θα υποδείξει στον Ανάδοχο ή στους Αναδόχους, τα σημεία, στα οποία θα γίνει ο καθαρισμός τους από φερτά υλικά, καθώς και ο καθαρισμός τυχόν τεχνικών που υπάρχουν σ αυτά.

Σε περίπτωση υπέρβασης της προθεσμίας εκτέλεσης της παροχής υπηρεσίας, με υπαιτιότητα του Αναδόχου, (άρθρο 218), ο τελευταίος επιβαρύνεται με ποινική ρήτρα καθυστέρησης, ως εξής:

- για καθυστέρηση χρονικού διαστήματος που δεν υπερβαίνει το 50% της συνολικής διάρκειας της σύμβασης, επιβάλλεται ποινική ρήτρα 2,5% επί της συμβατικής αξίας χωρίς ΦΠΑ, των υπηρεσιών που παρασχέθηκαν εκπρόθεσμα.
- για καθυστέρηση χρονικού διαστήματος που υπερβαίνει το 50% της συνολικής διάρκειας της σύμβασης, επιβάλλεται ποινική ρήτρα 5% επί της συμβατικής αξίας χωρίς ΦΠΑ, των υπηρεσιών που παρασχέθηκαν εκπρόθεσμα
- οι ποινικές ρήτρες για υπέρβαση των τμηματικών προθεσμιών είναι ανεξάρτητες από τις επιβαλλόμενες για υπέρβαση της συνολικής διάρκειας της σύμβασης και δύναται να ανακαλούνται με αιτιολογημένη απόφαση της αναθέτουσας αρχής, αν οι υπηρεσίες που αφορούν στις ως άνω τμηματικές προθεσμίες παρασχεθούν μέσα στη συνολική της διάρκεια και τις εγκεκριμένες παρατάσεις αυτής και με την προϋπόθεση ότι το σύνολο της σύμβασης έχει εκτελεστεί πλήρως
- το ποσό των ποινικών ρητρών αφαιρείται/συμψηφίζεται από/με την αμοιβή του αναδόχου

## ΑΡΘΡΟ 7°

### Έκπτωση του Αναδόχου

Ο ανάδοχος, με την επιφύλαξη της συνδρομής λόγων ανωτέρας βίας, κηρύσσεται υποχρεωτικά έκπτωτος από τη σύμβαση και από κάθε δικαίωμα που απορρέει από αυτήν:

- στην περίπτωση της παρ. 7 του άρθρου 105 περί κατακύρωσης και σύναψης σύμβασης

β) στην περίπτωση που δεν εκπληρώσει τις υποχρεώσεις του που απορρέουν από τη σύμβαση ή/και δεν συμμορφωθεί με τις σχετικές γραπτές εντολές της υπηρεσίας, που είναι σύμφωνες με τη σύμβαση ή τις κείμενες διατάξεις, εντός του συμφωνημένου χρόνου εκτέλεσης της σύμβασης,

γ) εφόσον δεν παράσχει τις υπηρεσίες ή δεν υποβάλει τα παραδοτέα ή δεν προβεί στην αντικατάστασή τους μέσα στον συμβατικό χρόνο ή στον χρόνο παράτασης που του δοθεί, σύμφωνα με τα όσα προβλέπονται στο άρθρο 217 περί διάρκειας σύμβασης παροχής υπηρεσίας

Στην περίπτωση συνδρομής λόγου έκπτωσης του αναδόχου από τη σύμβαση κατά την ως άνω περίπτωση (γ), η αναθέτουσα αρχή κοινοποιεί στον ανάδοχο ειδική όχληση, η οποία μνημονεύει τις διατάξεις του άρθρου 203 του ν. 4412/2016 και περιλαμβάνει συγκεκριμένη περιγραφή των ενεργειών στις οποίες οφείλει να προβεί ο ανάδοχος, προκειμένου να συμμορφωθεί, μέσα σε προθεσμία **ΕΙΚΟΣΙ** ημερών από την κοινοποίηση της ανωτέρω όχλησης. Αν η προθεσμία, που τεθεί με την ειδική όχληση, παρέλθει, χωρίς ο ανάδοχος να συμμορφωθεί, κηρύσσεται έκπτωτος μέσα σε προθεσμία τριάντα (30) ημερών από την άπρακτη πάροδο της προθεσμίας συμμόρφωσης.

Ο ανάδοχος δεν κηρύσσεται έκπτωτος για λόγους που αφορούν σε υπαιτιότητα του φορέα εκτέλεσης της σύμβασης ή αν συντρέχουν λόγοι ανωτέρας βίας.

## **ΑΡΘΡΟ 8<sup>ο</sup>**

### **Προβλήματα εφαρμογής**

Εάν οι εργασίες καθαρισμού, δεν εκπληρώνουν τους όρους της σύμβασης ή εμφανίζουν προβλήματα στην ποιότητά τους (κακοτεχνίες), ο Ανάδοχος υποχρεώνεται να αποκαταστήσει αυτές σύμφωνα με τις ισχύουσες διατάξεις.

## **ΑΡΘΡΟ 9<sup>ο</sup>**

### **Φόροι – Τέλη - Κρατήσεις**

Ο Ανάδοχος ή οι Ανάδοχοι, σύμφωνα με τις ισχύουσες διατάξεις, βαρύνονται με όλους τους φόρους και τις προβλεπόμενες νόμιμες κρατήσεις που ισχύουν κατά την ημέρα της υπογραφής της σύμβασης εκτός του Φ.Π.Α. Οι νόμιμες κρατήσεις (επί του ποσού χωρίς το ΦΠΑ), με τις οποίες βαρύνεται ο ανάδοχος, έχουν ως εξής: 0,06% υπέρ ΕΑΑΔΗΣΥ, 3% χαρτόσημο επί του ΕΑΑΔΗΣΥ, 20% ΟΓΑ επί του χαρτοσήμου και 0,06% υπέρ ΕΑΠΠ, 3% χαρτόσημο επί του ΕΑΠΠ, 20% ΟΓΑ επί του χαρτοσήμου. Κατά την πληρωμή θα γίνει παρακράτηση φόρου 8% για την παροχή υπηρεσίας, σύμφωνα με το εδαφ. στ', παρ. 1 άρθρο 55 του Ν. 2238/1994 (ΦΕΚ 151/Α/94), στην αντίστοιχη καθαρή αξία του ποσού.

## **ΑΡΘΡΟ 10<sup>ο</sup>**

### **Τρόπος Πληρωμής**

Η πληρωμή της αξίας των εργασιών της παροχής υπηρεσίας θα γίνει μετά τη διενέργεια της παραλαβής για μέρος ή της συνολικής ποσότητας αυτών με την έκδοση εξοφλητικού λογαριασμού (τιμολόγιο).

## **ΑΡΘΡΟ 11<sup>ο</sup>**

### **Παραλαβή**



Η παραλαβή των εργασιών της παροχής υπηρεσίας, θα γίνει από αρμόδια επιτροπή παραλαβής, που θα συσταθεί για το υποέργο «ΜΙΣΘΩΣΗ ΜΗΧΑΝΗΜΑΤΩΝ ΓΙΑ ΕΡΓΑΣΙΕΣ ΑΠΟΚΑΤΑΣΤΑΣΗΣ ΡΟΗΣ - ΑΡΣΗΣ ΦΕΡΤΩΝ ΥΛΙΚΩΝ ΑΠΟ ΤΟΝ ΠΟΤΑΜΟ ΤΡΑΥΟ (ΑΣΠΡΟΠΟΤΑΜΟΣ) ΚΑΙ ΤΙΣ ΤΑΦΡΟΥΣ ΣΥΜΒΟΛΗΣ», παρουσία του Αναδόχου..

Εάν κατά την παραλαβή διαπιστωθούν κακοτεχνίες, η επιτροπή παραλαβής μπορεί να προτείνει την απόρριψη των παραλαμβανομένων εργασιών ή την αποκατάσταση των κακοτεχνιών.

**ΑΡΘΡΟ 12°**

**Ισχύουσες τεχνικές προδιαγραφές**

Οι Τεχνικές Προδιαγραφές που πρέπει να πληρούνται, αναφέρονται στο τεύχος 4, «Τεχνική Έκθεση - Τεχνικές Προδιαγραφές».

**Κομοτηνή ΟΚΤΩΒΡΙΟΣ 2023**

ΘΕΩΡΗΘΗΚΕ

ΕΓΚΡΙΘΗΚΕ

ΣΥΝΤΑΧΘΗΚΕ

Η ΑΝΑΠΛ. ΠΡΟΪΣΤΑΜΕΝΗ Τ.Δ.Π. Π.Ε.

Η ΑΝΑΠΛ. ΠΡΟΪΣΤΑΜΕΝΗ

ΡΟΔΟΠΗΣ

Δ.Τ.Ε. ΠΕ ΡΟΔΟΠΗΣ

ΠΑΝΤΕΛΗΣ ΓΚΑΙΤΑΤΖΙΔΗΣ

ΧΡΥΣΑ ΤΣΙΛΙΓΓΙΡΗ

ΧΡΥΣΑ ΤΣΙΛΙΓΓΙΡΗ

ΜΗΧΑΝΟΛΟΓΟΣ ΜΗΧΑΝΙΚΟΣ ΤΕ

ΗΛ

ΗΛΕΚΤΡΟΛΟΓΟΣ ΜΗΧΑΝΙΚΟΣ

ΕΚΤΡΟΛΟΓΟΣ ΜΗΧΑΝΙΚΟΣ

ΕΛΛΗΝΙΚΗ ΔΗΜΟΚΡΑΤΙΑ

ΠΕΡΙΦΕΡΕΙΑ ΑΝΑΤ. ΜΑΚΕΔΟΝΙΑΣ &amp; ΘΡΑΚΗΣ

ΓΕΝΙΚΗ ΔΙΕΥΘΥΝΣΗ ΑΝΑΠΤ/ΚΟΥ ΠΡΟΓΡ/ΣΜΟΥ

ΠΕΡΙΒΑΛΛΟΝΤΟΣ &amp; ΥΠΟΔΟΜΩΝ

Δ/ΝΣΗ ΤΕΧΝΙΚΩΝ ΕΡΓΩΝ ΠΕΡΙΦΕΡΕΙΑΚΗΣ ΕΝΟΤΗΤΑΣ ΡΟΔΟΠΗΣ

ΤΙΤΛΟΣ ΠΑΡΟΧΗΣ ΥΠΗΡΕΣΙΑΣ«ΜΙΣΘΩΣΗ ΜΗΧΑΝΗΜΑΤΩΝ ΓΙΑ ΕΡΓΑΣΙΕΣ ΑΠΟΚΑΤΑΣΤΑΣΗΣ ΡΟΗΣ - ΑΡΣΗΣ ΦΕΡΤΩΝ ΥΛΙΚΩΝ ΑΠΟ ΤΟΝ ΠΟΤΑΜΟ ΤΡΑΥΟ (ΑΣΠΡΟΠΟΤΑΜΟΣ) ΚΑΙ ΤΙΣ ΤΑΦΡΟΥΣ ΣΥΜΒΟΛΗΣ»ΤΕΥΧΟΣ 3<sup>ο</sup> - ΠΡΟΫΠΟΛΟΓΙΣΜΟΣ

| A/A | ΠΕΡΙΓΡΑΦΗ ΕΡΓΑΣΙΑΣ   | ΕΙΔΟΣ | ΠΟΣΟΤΗΣ  | ΤΙΜΗ                 | ΣΥΝΟΛΟ     |
|-----|--|-------|----------|----------------------|------------|
| 1   | 1ο Συνεργείο αποτελούμενο από <b>έναν (1)</b> ερπυστριοφόρο υδραυλικό εκσκαφέα   | Ωρες  | 2.000,00 | 60,00                | 120.000,00 |
| 2   | 2ο Συνεργείο αποτελούμενο από <b>έναν (1)</b> ερπυστριοφόρο υδραυλικό εκσκαφέα   | Ωρες  | 2.000,00 | 60,00                | 120.000,00 |
| 3   | 3ο Συνεργείο αποτελούμενο από <b>έναν (1)</b> ερπυστριοφόρο υδραυλικό εκσκαφέα   | Ωρες  | 2.000,00 | 60,00                | 120.000,00 |
| 4   | 4ο Συνεργείο αποτελούμενο από <b>έναν (1)</b> ερπυστριοφόρο υδραυλικό εκσκαφέα και <b>δύο (2)</b> ανατρεπόμενα φορτηγά | Ωρες  | 960,00   | 160,00               | 153.600,00 |
| 5   | 5ο Συνεργείο αποτελούμενο από <b>έναν (1)</b> ερπυστριοφόρο υδραυλικό εκσκαφέα και <b>δύο (2)</b> ανατρεπόμενα φορτηγά | Ωρες  | 960,00   | 160,00               | 153.600,00 |
|     |  |       |          | Δαπάνη εργασιών (Σσ) | 667.200,00 |
|     |  |       |          | ΦΠΑ 24%              | 160.128,00 |
|     |  |       |          | ΣΥΝΟΛΟ               | 827.328,00 |

Κομοτηνή ΟΚΤΩΒΡΙΟΣ 2023

ΘΕΩΡΗΘΗΚΕ

ΕΓΚΡΙΘΗΚΕ

ΣΥΝΤΑΧΘΗΚΕ

Η ΑΝΑΠΛ. ΠΡΟΪΣΤΑΜΕΝΗ Τ.Δ.Π. Π.Ε.

Η ΑΝΑΠΛ. ΠΡΟΪΣΤΑΜΕΝΗ

ΡΟΔΟΠΗΣ

Δ.Τ.Ε. ΠΕ ΡΟΔΟΠΗΣ

ΠΑΝΤΕΛΗΣ ΓΚΑΙΤΑΤΖΙΔΗΣ

ΧΡΥΣΑ ΤΣΙΛΙΓΓΙΡΗ

ΜΗΧΑΝΟΛΟΓΟΣ ΜΗΧΑΝΙΚΟΣ ΤΕ

ΧΡΥΣΑ ΤΣΙΛΙΓΓΙΡΗ

ΗΛΕΚΤΡΟΛΟΓΟΣ ΜΗΧΑΝΙΚΟΣ

ΗΛΕΚΤΡΟΛΟΓΟΣ ΜΗΧΑΝΙΚΟΣ

ΕΛΛΗΝΙΚΗ ΔΗΜΟΚΡΑΤΙΑ  
ΠΕΡΙΦΕΡΕΙΑ ΑΝΑΤ. ΜΑΚΕΔΟΝΙΑΣ & ΘΡΑΚΗΣ  
ΓΕΝΙΚΗ ΔΙΕΥΘΥΝΣΗ ΑΝΑΠΤ/ΚΟΥ ΠΡΟΓΡ/ΣΜΟΥ  
ΠΕΡΙΒΑΛΛΟΝΤΟΣ & ΥΠΟΔΟΜΩΝΔ/ΝΣΗ ΤΕΧΝΙΚΩΝ ΕΡΓΩΝ  
ΠΕΡΙΦΕΡΕΙΑΚΗΣ ΕΝΟΤΗΤΑΣ ΡΟΔΟΠΗΣ

## ΤΙΤΛΟΣ ΠΑΡΟΧΗΣ ΥΠΗΡΕΣΙΑΣ

«ΜΙΣΘΩΣΗ ΜΗΧΑΝΗΜΑΤΩΝ ΓΙΑ ΕΡΓΑΣΙΕΣ ΑΠΟΚΑΤΑΣΤΑΣΗΣ ΡΟΗΣ - ΑΡΣΗΣ ΦΕΡΤΩΝ ΥΛΙΚΩΝ ΑΠΟ ΤΟΝ ΠΟΤΑΜΟ ΤΡΑΥΟ (ΑΣΠΡΟΠΟΤΑΜΟΣ) ΚΑΙ ΤΙΣ ΤΑΦΡΟΥΣ ΣΥΜΒΟΛΗΣ»

## ΤΕΧΝΙΚΗ ΕΚΘΕΣΗ-ΤΕΧΝΙΚΕΣ ΠΡΟΔΙΑΓΡΑΦΕΣ

### ΤΕΧΝΙΚΗ ΕΚΘΕΣΗ

Το έργο έχει ως σκοπό, μέσω της απόληψης (άρσης) των πλεοναζόντων φερτών υλικών από την κοίτη του ποταμού Τραύου (Ασπροπόταμου) και από τις κύριες τάφρους που συμβάλλουν σε αυτόν και παροχετεύουν επίσης και τα νερά των υδατορεμάτων που κατέρχονται από τις νότιες πλαγιές του Παπικίου όρους μεταξύ των οικισμών Πολυάνθου και Σώστη, την βελτίωση και αποκατάσταση της παροχευτικότητας της ροής του ποταμού ιδίως δε σε περιπτώσεις έντονων πλημμυρικών ροών.

Το μήκος του τμήματος του ποταμού Τραύου από το οποίο θα γίνει η άρση των φερτών υλικών είναι περίπου 10.600 μέτρα και έχει ως αρχή την περιοχή νοτιοανατολικά του οικισμού Μελέτη και το σημείο στο οποίο συμβάλει με τον ποταμό Τραύο η ομώνυμη αποστραγγιστική τάφρος, και τέλος σημείο τη γέφυρα επί της ασφαλτοστρωμένης δημοτικής οδού που συνδέει τους οικισμούς Γλυκονέρι και Σάλπη. Για τον ποταμό Τραύο εκτιμάται ότι θα αποληφθούν φερτά υλικά (σε ποσότητα) 477.000 κυβικά μέτρα, καθώς το μεσοσταθμικό πλάτος της στενής κοίτης του είναι 30 μέτρα και η εκσκαφή θα γίνει (μεσοσταθμικά) σε βάθος ενάμιση (1,5) μέτρο.

Το συνολικό μήκος των τάφρων συμβολής στις οποίες προβλέπεται να γίνει αποκατάσταση της ροής τους μέσω της απόληψης (άρσης) των πλεοναζόντων φερτών υλικών είναι περίπου 10.200 μέτρα. Τα ειδικότερα δε μήκη των τμημάτων (τα οποία τμήματα όλα τους έχουν ως αρχή τον νότιο παράδρομο της Εγνατίας οδού) είναι τα παρακάτω:

1. Αποστραγγιστική τάφρος Μελέτης. Μήκος τμήματος περίπου 1.460 μέτρα. Αρχή η γέφυρα στον νότιο παράδρομο της Εγνατίας οδού και τέλος η συμβολή στον ποταμό Τραύο.
2. Αποστραγγιστική τάφρος Σώστη. Μήκος τμήματος περίπου 2.220 μέτρα Αρχή η γέφυρα στον νότιο παράδρομο της Εγνατίας οδού και τέλος η συμβολή στον ποταμό Τραύο.
3. Αποστραγγιστική τάφρος Ληνού. Μήκος τμήματος περίπου 3.050 μέτρα Αρχή η γέφυρα στον νότιο παράδρομο της Εγνατίας οδού και τέλος η συμβολή στον ποταμό Τραύο.
4. Αποστραγγιστική τάφρος Πολυάνθου. Μήκος τμήματος περίπου 3.470 μέτρα Αρχή η γέφυρα στον νότιο παράδρομο της Εγνατίας οδού και τέλος η συμβολή στον ποταμό Τραύο.

Ο ποταμός Τραύος καθώς και οι τάφροι συμβολής έχουν στην κοίτη τους έντονη βλάστηση αποτελούμενη από υδροχαρή φυτά (κυρίως ιτιές βάτα, καλαμιές κλπ.) τα οποία θα απομακρυνθούν επίσης μαζί με τα λοιπά φερτά υλικά που είναι μίξη γόνιμης γης και αμμοχάλικων. Το σύνολο των προς απόληψη φερτών υλικών που θα προκύψουν από το έργο, που είναι περίπου 497.400 κυβικά μέτρα, προορίζονται να μεταφερθούν σε χώρο που χρήζει αποκατάστασης και συγκεκριμένα για την αποκατάσταση του εξοφλημένου ενιαίου λατομικού χώρου

αργίλου στη θέση «Ψηλοκορυφή» και σύμφωνα με τους όρους που έχουν τεθεί στην υπ' αριθ. 2135/09-07-2020 Απόφαση Έγκρισης Περιβαλλοντικών Όρων (ΑΕΠΟ) της Διεύθυνσης Περιβάλλοντος και Χωρικού Σχεδιασμού Α.Μ.-Θ. της Αποκεντρωμένης Διοίκησης Μακεδονίας - Θράκης. Για το ζήτημα αυτό υπάρχει προς υπογραφή Μνημόνιο Συνεργασίας μεταξύ της εταιρείας Κεραμουργία Βορείου Ελλάδος Α.Ε. (ΚΕΒΕ) καθώς και της εταιρείας «GREENTECH με την Περιφέρεια Ανατολικής Μακεδονίας και Θράκης (ΠΑΜΘ) προκειμένου τα υλικά με κωδικό ΕΚΑ 01 04 09 που προκύπτουν από έργα που υλοποιεί η ΠΑΜΘ, του καθαρισμού και της άρσης φερτών υλικών των υδατορεμάτων, ιδίως στην περιοχή της Περιφερειακής Ενότητας Ροδόπης, να δύνανται να χρησιμοποιηθούν για την πλήρωση της εκσκαφής που υπάρχει εντός του λατομικού χώρου στη θέση «Ψηλοκορυφή», του οποίου την υποχρέωση της αποκατάστασης έχει η εταιρεία Κεραμουργία Βορείου Ελλάδος Α.Ε. (ΚΕΒΕ) και σύμφωνα με τους όρους που έχουν τεθεί στην υπ' αριθ. 2135/09-07-2020 Απόφαση Έγκρισης Περιβαλλοντικών Όρων (ΑΕΠΟ). Η βασική υποχρέωση που έχει η Περιφέρεια Ανατολικής Μακεδονίας και Θράκης (ΠΑΜΘ) είναι να μεταφέρει με δικά της έξοδα και μέσα τα υλικά με κωδικό ΕΚΑ 01 04 09 (που προκύπτουν από τα έργα που υλοποιεί και αφορούν καθαρισμούς και της άρσεις φερτών υλικών σε υδατορέματα) στον χώρο στη θέση «Ψηλοκορυφή», του οποίου την υποχρέωση της αποκατάστασης έχει η εταιρεία Κεραμουργία Βορείου Ελλάδος Α.Ε. (ΚΕΒΕ), με σκοπό να συμβάλει με τον τρόπο αυτό στην αποκατάσταση του εν λόγω χώρου, χωρίς την καταβολή οιασδήποτε επιπλέον τιμήματος για την απόθεση αυτή.

Εναλλακτικά ως αποθεσιοθάλαμος των φερτών υλικών που προβλέπεται να προκύψουν από τον καθαρισμό του Τραύου και των τάφρων συμβολής του θα μπορούσε να είναι ο χώρος νότια του οικισμού Μέγα Πιστό, που λειτούργησε ως δανειοθάλαμος αδρανών υλικών κατά τη φάση κατασκευής της Εγνατίας οδού και ο οποίος χώρος δεν έχει αποκατασταθεί.

Η περιοχή όπου θα υλοποιηθεί το έργο είναι πολύ κοντά (στα όρια) αλλά εκτός Περιοχών του Δικτύου NATURA 2000. Ειδικότερα το νοτιότερο σημείο του έργου (στη γέφυρα του ποταμού Τραύου επί της ασφαλτοστρωμένης δημοτικής οδού που συνδέει τους οικισμούς Γλυκονέρι και Σάλπη) είναι το όριο τόσο της Ειδικής Ζώνης Διατήρησης (ΕΖΔ), με την επωνυμία «Λίμνες και Λιμνοθάλασσες της Θράκης – Ευρύτερη περιοχή και παράκτια ζώνη, GR1130009» όσο και της Ζώνης Ειδικής Προστασίας (ΖΕΠ), με την επωνυμία «Λίμνες Βιστονίδα, Ισμαρίδα - Λιμνοθάλασσες Πόρτο Λάγος, Αλυκή Πτελέα, Ξηρολίμνη, Καρατζά, GR1130010».

Συγκεκριμένα τα όρια των ζωνών προστασίας του Δικτύου NATURA 2000 σε σχέση με το έργο (η κοίτη του ποταμού Τραύου σημειώνεται με κόκκινη γραμμή) εμφανίζονται στην παρακάτω εικόνα:

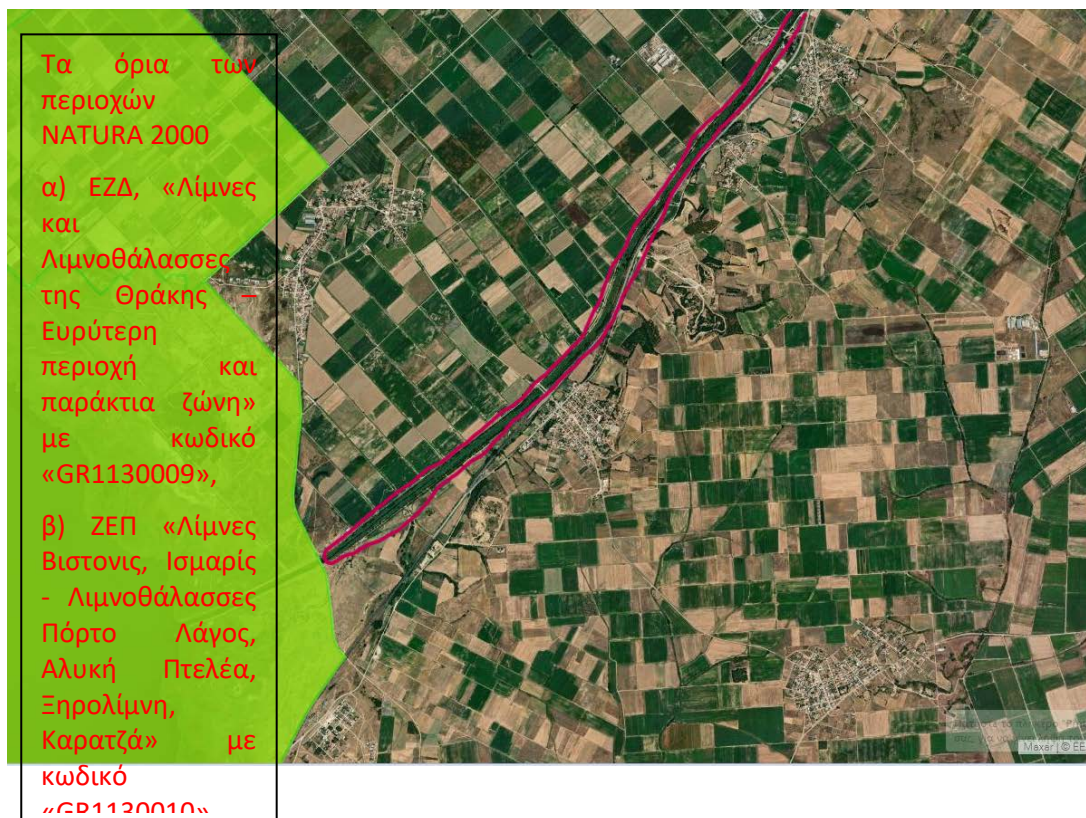

Επίσης η περιοχή του έργου, και ειδικότερα το τμήμα που βρίσκεται βόρεια από τη γέφυρα του ποταμού Τραύου επί της ασφαλτοστρωμένης δημοτικής οδού που συνδέει τους οικισμούς Γλυκονέρι και Σάλπη, έχει ενταχθεί εντός της περιβαλλοντικά προστατευόμενης περιοχής του Εθνικού Πάρκου Ανατολικής Μακεδονίας και Θράκης και για αυτό ισχύουν οι διατάξεις της ΚΥΑ 44549/2008 (ΦΕΚ 497 Δ' /17-10-2008) «Χαρακτηρισμός των υγροβιότοπων Δέλτα Νέστου, Λίμνης Βιστωνίδας με λιμνοθαλάσσια και λιμναία χαρακτηριστικά, Λίμνης Ισμαρίδας και της ευρύτερης περιοχής τους ως Εθνικό Πάρκο με Περιφερειακή Ζώνη». Επακριβώς το προς υλοποίηση έργο βρίσκεται εντός των ζωνών α) Β3-2 του εν λόγω Πάρκου (για το τμήμα μεταξύ της γέφυρας του ποταμού Τραύου επί της ασφαλτοστρωμένης δημοτικής οδού που συνδέει τους οικισμούς Γλυκονέρι και Σάλπη και της γέφυρας του ποταμού Τραύου επί της ασφαλτοστρωμένης δημοτικής οδού που συνδέει τους οικισμούς Νέα Καλλίστη και Σάλπη) και β) Γ1-2 (για το τμήμα από τη γέφυρα του ποταμού Τραύου επί της ασφαλτοστρωμένης δημοτικής οδού που συνδέει τους οικισμούς Νέα Καλλίστη και Σάλπη έως την περιοχή βορείως του οικισμού Παλλάδιο).

Τέλος η θέση του έργου είναι εκτός περιοχής αρχαιολογικού ενδιαφέροντος

Οι εργασίες θα πραγματοποιηθούν με την μίσθωση μηχανημάτων και φορητών, με την μορφή πέντε (5) συνεργείων, ως εξής: τα πρώτα τρία (3) συνεργεία θα αποτελούνται το καθένα από έναν (1) ερπυστριοφόρο υδραυλικό εκσκαφέα και τα επόμενα δύο (2) συνεργεία θα αποτελούνται το καθένα από ένα (1) ερπυστριοφόρο υδραυλικό εκσκαφέα και δύο (2) φορητά ανατρεπόμενα.

Οι ώρες εργασίας (διάρκεια μίσθωσης) του κάθε συνεργείου είναι: για τα πρώτα τρία δύο χιλιάδες ώρες το κάθε μηχάνημα και για τα επόμενα δύο από εννιάκοσις εξήντα (960) ώρες για το κάθε μηχάνημα και όχημα

Οι ώρες εργασίας του κάθε συνεργείου, υπολογίζονται ότι θα εξαντληθούν συνεχόμενα ή τμηματικά, σε χρονική διάρκεια είκοσι δέκα (10) μηνών, όπως αναλυτικότερα περιγράφεται στη Τεχνική Περιγραφή και Προϋπολογισμό της παροχής υπηρεσίας, προϋπολογισμού 827.328,00 € συμπεριλαμβανομένου Φ.Π.Α.

## ΠΡΟΔΙΑΓΡΑΦΕΣ

Τα υπό μίσθωση μηχανήματα πρέπει να πληρούν, κατ' ελάχιστο, τις παρακάτω τεχνικές προδιαγραφές:

### **1. Ερπυστριοφόρος υδραυλικός εκσκαφέας**

- Πραγματική ισχύς μηχανήματος: 120 HP τουλάχιστον κατά DIN 70020 ή ISO 9249 ή CEE 88/135.
- Μηχανισμός εκσκαφής: με κάδο εκσκαφής ικανού πλάτους, κατάλληλο για καθαρισμό και εκβάθυνση ρεμάτων, χωρητικότητας 1 κυβικού τουλάχιστον.
- Μπούμα: Τηλεσκοπική, με άνοιγμα 6 μέτρων τουλάχιστον.
- Παλαιότητα μηχανήματος: Δεν τίθεται όριο παλαιότητας.

### **2. Φορητό ανατρεπόμενο**

- Πραγματική ισχύς μηχανήματος: 150 HP τουλάχιστον, κατά DIN 70020 ή ISO 9249 ή CEE 88/135.
- Καρότσα μεταφοράς: 12 τόνων τουλάχιστον.
- Σασί: τριαξονικό τουλάχιστον.
- Παλαιότητα μηχανήματος. Δεν τίθεται όριο παλαιότητας.

**3. ΕΛΕΓΧΟΣ-ΠΑΡΑΛΑΒΗ.**

Για τον έλεγχο των παρεχομένων υπηρεσιών, θα συσταθεί επιτροπή, η οποία θα ελέγξει επί τόπου τους καθαρισμούς και εφόσον δεν διαπιστώσει κακοτεχνίες, θα προβεί στην παραλαβή αυτών.

**4. ΚΡΙΤΗΡΙΑ ΑΞΙΟΛΟΓΗΣΗΣ ΠΡΟΣΦΟΡΩΝ ΓΙΑ ΤΗΝ ΠΑΡΟΧΗ ΥΠΗΡΕΣΙΩΝ.**

Η παροχή υπηρεσίας θα ανατεθεί στον οικονομικό φορέα που θα προσφέρει την **χαμηλότερη τιμή**. Η προσφορά θα συνταχθεί σε έντυπο συστήματος ΕΣΗΔΗΣ. Απαραίτητη προϋπόθεση η τήρηση των βασικών τεχνικών προδιαγραφών –απαιτήσεων.

**5. ΤΡΟΠΟΣ ΔΙΕΝΕΡΓΕΙΑΣ ΤΗΣ ΠΑΡΟΧΗΣ ΥΠΗΡΕΣΙΑΣ .**

Η ανάθεση της παροχής υπηρεσίας θα γίνει, αντί της διαγωνιστικής διαδικασίας, με προσφυγή σε διαδικασία με διαπραγμάτευση χωρίς προηγούμενη δημοσίευση σύμφωνα με το άρθρο 32 & 32 Α του Ν. 4412/2016, λόγω κατεπείγουσας ανάγκης που οφείλεται στην κήρυξη σε κατάσταση Έκτακτης Ανάγκης Πολιτικής Προστασίας των περιοχών της ΠΕ Ροδόπης, με βάση την χαμηλότερη τιμή ανά ομάδα (συνεργείο).

Η δαπάνη της παραπάνω παροχής υπηρεσίας θα ανέλθει σύμφωνα με το συνημμένο προϋπολογισμό σε **827.328,00 €** συμπεριλαμβανομένου του Φ.Π.Α 24% και θα χρηματοδοτηθεί εξ ολοκλήρου από το ΠΠΑ ΠΕΡΙΦΕΡΕΙΑΣ ΑΜΘ, ΑΞΟΝΑ ΠΡΟΤΕΡΑΙΟΤΗΤΑΣ 2.4 «ΠΡΟΛΗΨΗ ΚΑΙ ΔΙΑΧΕΙΡΙΣΗ ΚΙΝΔΥΝΩΝ» - ΚΩΔ. ΠΡΟΣΚΛΗΣΗΣ Π88-07Π24

**Κομοτηνή ΟΚΤΩΒΡΙΟΣ 2023**

ΘΕΩΡΗΘΗΚΕ

ΕΓΚΡΙΘΗΚΕ

ΣΥΝΤΑΧΘΗΚΕ

Η ΑΝΑΠΛ. ΠΡΟΪΣΤΑΜΕΝΗ Τ.Δ.Π. Π.Ε.

Η ΑΝΑΠΛ. ΠΡΟΪΣΤΑΜΕΝΗ

ΡΟΔΟΠΗΣ

Δ.Τ.Ε. ΠΕ ΡΟΔΟΠΗΣ

ΠΑΝΤΕΛΗΣ ΓΚΑΙΤΑΤΖΙΔΗΣ

ΧΡΥΣΑ ΤΣΙΛΙΓΓΙΡΗ

ΧΡΥΣΑ ΤΣΙΛΙΓΓΙΡΗ

ΜΗΧΑΝΟΛΟΓΟΣ ΜΗΧΑΝΙΚΟΣ ΤΕ

ΗΛΕΚΤΡΟΛΟΓΟΣ ΜΗΧΑΝΙΚΟΣ

ΗΛΕΚΤΡΟΛΟΓΟΣ ΜΗΧΑΝΙΚΟΣ

**ΠΑΡΑΡΤΗΜΑ ΙΙ : ΕΝΤΥΠΟ ΟΙΚΟΝΟΜΙΚΗΣ ΠΡΟΣΦΟΡΑΣ****ΤΙΤΛΟΣ ΥΠΗΡΕΣΙΑΣ:**

«ΜΙΣΘΩΣΗ ΜΗΧΑΝΗΜΑΤΩΝ ΓΙΑ ΕΡΓΑΣΙΕΣ ΑΠΟΚΑΤΑΣΤΑΣΗΣ ΡΟΗΣ - ΑΡΣΗΣ ΦΕΡΤΩΝ Υ-ΛΙΚΩΝ ΑΠΟ ΤΟΝ ΠΟΤΑΜΟ ΤΡΑΥΟ (ΑΣΠΡΟΠΟΤΑΜΟΣ) ΚΑΙ ΤΙΣ ΤΑΦΡΟΥΣ ΣΥΜΒΟΛΗΣ», εκτιμώμενης δαπάνης 827.328,00 € (με Φ.Π.Α. 24%)»

**ΕΝΤΥΠΟ ΟΙΚΟΝΟΜΙΚΗΣ ΠΡΟΣΦΟΡΑΣ**

Αφού έλαβα γνώση των όρων της Πρόσκλησης με ΑΔΑΜ 24PROC..... της ΔΤΕ ΠΕ Ροδόπης, ΓΙΑ ΤΗ ΣΥΝΑΨΗ ΔΗΜΟΣΙΑΣ ΣΥΜΒΑΣΗΣ ΓΕΝΙΚΗΣ ΥΠΗΡΕΣΙΑΣ ΜΕ ΔΙΑΠΡΑΓΜΑΤΕΥΣΗ ΧΩΡΙΣ ΠΡΟΗΓΟΥΜΕΝΗ ΔΗΜΟΣΙΕΥΣΗ (ΤΟΥ ΑΡΘΡΟΥ 32Α & 32, ΠΑΡ 2γ ΤΟΥ Ν.4412/2016) ΛΟΓΩ ΚΑΤΕΠΕΙΓΟΥΣΑΣ ΑΝΑΓΚΗΣ, με τίτλο " ΜΙΣΘΩΣΗ ΜΗΧΑΝΗΜΑΤΩΝ ΓΙΑ ΕΡΓΑΣΙΕΣ ΑΠΟΚΑΤΑΣΤΑΣΗΣ ΡΟΗΣ - ΑΡΣΗΣ ΦΕΡΤΩΝ Υ-ΛΙΚΩΝ ΑΠΟ ΤΟΝ ΠΟΤΑΜΟ ΤΡΑΥΟ (ΑΣΠΡΟΠΟΤΑΜΟΣ) ΚΑΙ ΤΙΣ ΤΑΦΡΟΥΣ ΣΥΜΒΟΛΗΣ», εκτιμώμενης δαπάνης 827.328,00 € (με Φ.Π.Α. 24%), δηλώνω **την πλήρη αποδοχή και συμμόρφωση** με τους όρους, τις τεχνικές προδιαγραφές και τις γενικές απαιτήσεις της υπό ανάθεσης σύμβασης όπως προσδιορίζονται στην ανωτέρω πρόσκληση και τα παραρτήματα της και προσφέρω τις κάτωθι τιμές

| A/A | ΠΕΡΙΓΡΑΦΗ ΕΡΓΑΣΙΑΣ   | ΕΙΔΟΣ | ΠΟΣΟΤΗΣ  | ΤΙΜΗ                 | ΣΥΝΟΛΟ |
|-----|--|-------|----------|----------------------|--------|
| 1   | 1ο Συνεργείο αποτελούμενο από <b>έναν (1)</b> ερπυστριοφόρο υδραυλικό εκσκαφέα   | Ωρες  | 2.000,00 |                      |        |
| 2   | 2ο Συνεργείο αποτελούμενο από <b>έναν (1)</b> ερπυστριοφόρο υδραυλικό εκσκαφέα   | Ωρες  | 2.000,00 |                      |        |
| 3   | 3ο Συνεργείο αποτελούμενο από <b>έναν (1)</b> ερπυστριοφόρο υδραυλικό εκσκαφέα   | Ωρες  | 2.000,00 |                      |        |
| 4   | 4ο Συνεργείο αποτελούμενο από <b>έναν (1)</b> ερπυστριοφόρο υδραυλικό εκσκαφέα και <b>δύο (2)</b> ανατρεπόμενα φορτηγά | Ωρες  | 960,00   |                      |        |
| 5   | 5ο Συνεργείο αποτελούμενο από <b>έναν (1)</b> ερπυστριοφόρο υδραυλικό εκσκαφέα και <b>δύο (2)</b> ανατρεπόμενα φορτηγά | Ωρες  | 960,00   |                      |        |
|     |  |       |          | Δαπάνη εργασιών (Σσ) |        |
|     |  |       |          | ΦΠΑ 24%              |        |
|     |  |       |          | ΣΥΝΟΛΟ               |        |

ΥΠΟΓΡΑΦΗ-ΣΦΡΑΓΙΔΑ