



ΑΔΑ:

ΑΔΑΜ:

ΕΛΛΗΝΙΚΗ ΔΗΜΟΚΡΑΤΙΑ
ΠΕΡΙΦΕΡΕΙΑ

ΑΝΑΤΟΛΙΚΗΣ ΜΑΚΕΔΟΝΙΑΣ & ΘΡΑΚΗΣ
ΓΕΝΙΚΗ ΔΙΕΥΘΥΝΣΗ ΑΝΑΠΤΥΞΙΑΚΟΥ ΠΡΟΓΡ/ΣΜΟΥ
ΠΕΡΙΒΑΛΛΟΝΤΟΣ ΚΑΙ ΥΠΟΔΟΜΩΝ
ΔΙΕΥΘΥΝΣΗ ΤΕΧΝΙΚΩΝ ΕΡΓΩΝ Π.Ε. ΕΒΡΟΥ

ΗΜΕΡ/ΝΙΑ: 14/03/2022

ΑΡ.ΠΡΩΤ: 73599/1602

ΠΕΡΙΛΗΨΗ Δ Ι Α Κ Η Ρ Υ Ξ Η Σ

ΑΝΟΙΚΤΟΥ ΗΛΕΚΤΡΟΝΙΚΟΥ ΔΙΑΓΩΝΙΣΜΟΥ ΠΑΡΟΧΗΣ ΥΠΗΡΕΣΙΩΝ
ΑΝΩ ΤΩΝ ΟΡΙΩΝ ΜΕ ΤΙΤΛΟ:

« ΚΑΘΑΡΙΣΜΟΣ ΡΕΜΑΤΩΝ ΚΑΙ ΤΑΦΡΩΝ ΑΡΜΟΔΙΟΤΗΤΑΣ
Π.Ε. ΕΒΡΟΥ ΓΙΑ ΤΑ ΕΤΗ 2022-2023-2024 »

κωδικοί - CPV 45520000-8 «Ενοικίαση εξοπλισμού χωματουργικών εργασιών με χειριστή» και συμπληρωματικού CPV 60181000-0 «Ενοικίαση φορτηγών αυτοκινήτων με οδηγό».

Η Π.Α.Μ.Θ. Περιφερειακή Ενότητα Έβρου προκηρύσσει Ανοικτό ηλεκτρονικό διαγωνισμό με σφραγισμένες προσφορές σε €, προκειμένου να προβεί στην Μίσθωση Μηχανημάτων Έργων & Φορτηγών Ανατρεπόμενων , ώστε να δύναται να χρησιμοποιηθούν για τον καθαρισμό ρεμάτων και τάφρων στα γεωγραφικά όρια της Περιφερειακής Ενότητας Έβρου, με κριτήριο της πλέον συμφέρουσας από οικονομική άποψη προσφοράς, βάσει τιμής .

1. Αναθέτουσα Αρχή : Π.Α.Μ.Θ. (Π.Ε. Έβρου), Δ/ΝΣΗ ΤΕΧΝΙΚΩΝ ΕΡΓΩΝ

Ταχ. Δ/ση: Ι. Δραγούμη 1, Αλεξανδρούπολη ,Τηλέφωνο: 25513-55838, FAX: 25513-55835

E-mail: texnika.erga.evrou@pamth.gov.gr, Website: www.pamth.gov.gr

2. Αριθμός προκήρυξης: 01/2022

3. Είδος σύμβασης : Παροχής Υπηρεσιών - Μίσθωσης Μηχανημάτων Έργων και Φορτηγών Ανατρεπόμενων.

4. Είδος διαγωνισμού – Διαδικασία – Κριτήριο κατακύρωσης

Η ανάθεση της σύμβασης θα γίνει μέσω διαδικασίας ανοικτού ηλεκτρονικού διαγωνισμού με κριτήριο κατακύρωσης της πλέον συμφέρουσας από οικονομική άποψη προσφοράς βάσει τιμής , σύμφωνα με τους όρους της διακήρυξης και την ισχύουσα νομοθεσία.

5.Τίτλος και Περιγραφή Παροχής Υπηρεσιών.

Ανοικτός ηλεκτρονικός διαγωνισμός «ΚΑΘΑΡΙΣΜΟΣ ΡΕΜΑΤΩΝ ΚΑΙ ΤΑΦΡΩΝ ΑΡΜΟΔΙΟΤΗΤΑΣ

Π.Ε. ΕΒΡΟΥ ΓΙΑ ΤΑ ΕΤΗ 2022-2023-2024», κωδικοί - CPV 45520000-8 «Ενοικίαση εξοπλισμού χωματουργικών εργασιών με χειριστή» και συμπληρωματικού CPV 60181000-0 «Ενοικίαση φορτηγών αυτοκινήτων με οδηγό». Αντικείμενο της σύμβασης είναι η μίσθωση Μηχανημάτων Έργων και Φορτηγών Ανατρεπόμενων (Τμήματα) ώστε να δύναται να χρησιμοποιηθούν για τον καθαρισμό ρεμάτων και τάφρων στα γεωγραφικά όρια της Περιφερειακής Ενότητας Έβρου, υπό την μορφή συνεργείων (Ομάδες) με περιοχή ευθύνης τα γεωγραφικά όρια των Δήμων του Ν. Έβρου όπως περιγράφονται αναλυτικά στον ενδεικτικό προϋπολογισμό.

6. Διάρκεια σύμβασης.

Η χρονική διάρκεια της σύμβασης ορίζεται συγκεκριμένα από την ημερομηνία υπογραφής και ανάρτησης της, στην ΔΙΑΥΓΕΙΑ και στο ΚΗΜΔΗΣ (έναρξη σύμβασης) έως της 31/12/2024 (λήξη σύμβασης).

7. Προϋπολογισμός σύμβασης.

Η παρούσα σύμβαση χρηματοδοτείται από Πιστώσεις του Προγράμματος Δημοσίων Επενδύσεων της ΣΑΕΠ 531. Ο συνολικός προϋπολογισμός ανέρχεται στο ποσό των δύο εκατομμυρίων τετρακοσίων χιλιάδων ευρώ (2.400.000,00€) με ΦΠΑ 24 % και ενός εκατομμυρίου εννιακοσίων τριάντα πέντε χιλιάδων τετρακοσίων ογδόντα τριών ευρώ και ογδόντα επτά λεπτών (1.935.483,87 €) χωρίς ΦΠΑ 24 % , σύμφωνα με την αριθ. πρωτ. 255998/1880/20-09-2021 Απόφαση του Περιφερειάρχη Α.Μ.Θ. (ΑΔΑ: 9ΘΙΥ7ΛΒ-ΦΛΑ), ΑΔΑΜ: 21REQ009233356/2021-09-21) με την οποία ορίζεται το υποέργο Ε.24 με τίτλο: « **ΚΑΘΑΡΙΣΜΟΣ ΡΕΜΑΤΩΝ ΚΑΙ ΤΑΦΡΩΝ ΑΡΜΟΔΙΟΤΗΤΑΣ Π.Ε. ΕΒΡΟΥ ΓΙΑ ΤΑ ΕΤΗ 2022-2023-2024** » στο έργο «ΑΠΟΚΑΤΑΣΤΑΣΗ ΖΗΜΙΩΝ & ΕΠΕΙΓΟΥΣΕΣ ΑΝΤΙΠΛΗΜΜΥΡΙΚΕΣ ΕΡΓΑΣΙΕΣ ΣΤΗΝ ΠΕΡΙΦΕΡΕΙΑ ΑΝΑΤΟΛΙΚΗΣ ΜΑΚΕΔΟΝΙΑΣ – ΘΡΑΚΗΣ (ΣΥΝΕΧΙΣΗ ΤΟΥ ΕΡΓΟΥ 2012ΣΕ03100000)» με Κ.Α.Ε. 2014ΕΠ53100005 της ΣΑΕΠ 531 και φορέα υλοποίησης την Δ.Τ.Ε./Π. Ε. ΕΒΡΟΥ.

8. Διάθεση των εγγράφων στοιχείων του διαγωνισμού

Το πλήρες κείμενο της διακήρυξης θα διατίθεται σε ηλεκτρονική μορφή μέσω του ιστότοπου της Περιφέρειας Ανατολικής Μακεδονίας & Θράκης στις διευθύνσεις <http://www.pamth.gov.gr> , στον ιστότοπο www.diaugeia.gov.gr , και στο ΚΗΜΔΗΣ στην διεύθυνση www.promitheus.gov.gr .

9. Χρόνος, τόπος και γλώσσα υποβολής των προσφορών.

Οι οικονομικοί φορείς που συμμετέχουν στη διαγωνιστική διαδικασία, έχουν πρόσβαση στα έγγραφα που παράγονται στο Σύστημα με τον τρόπο και στο χρόνο που ορίζεται από τις κατά περίπτωση κείμενες διατάξεις, εφαρμοζόμενων κατά τα λοιπά των διατάξεων του άρθρου 5 του ν. 2690/1999, των διατάξεων για το ηλεκτρονικό δημόσιο έγγραφο (ΥΑΠ/Φ.40.4/3/1031/2012 ΦΕΚ Β' 1317/23.04.2012).Γλώσσα σύνταξης των προσφορών είναι η Ελληνική.

10. Ημερομηνία, ώρα, τόπος αποσφράγισης προσφορών.

Η αποσφράγιση των προσφορών θα γίνει στις 28/04/2022 , ημέρα Πέμπτη και ώρα 09:00 π.μ. στην Π.Α.Μ.Θ. (Π.Ε. Έβρου), Δ/ΝΣΗ ΤΕΧΝΙΚΩΝ ΕΡΓΩΝ , Ταχ. Δ/ση: Ι. Δραγούμη 1, Αλεξανδρούπολη

11. Δικαίωμα Συμμετοχής.

Ως κριτήριο επιλογής τίθεται μόνον η καταλληλότητα για την άσκηση της επαγγελματικής δραστηριότητας και ως εκ τούτου στο διαγωνισμό γίνονται δεκτοί οικονομικοί φορείς και ενώσεις αυτών, όπως αυτοί προσδιορίζονται στο άρθρ. 25 του Ν. 4412/2016, που ασκούν νόμιμα την επαγγελματική δραστηριότητα τους.

12. Εναλλακτικές προσφορές.

Εναλλακτικές προσφορές ή αντιπροσφορές δεν γίνονται δεκτές.

13. Τόπος παροχής Υπηρεσίας.

Περιοχές ευθύνης της Περιφερειακής Ενότητας Έβρου.

14. Χρονοδιάγραμμα υλοποίησης της παροχής υπηρεσίας - Μίσθωσης Μηχανημάτων Έργων και Φορτηγών Ανατρεπόμενων.

Οι ώρες εργασίας, υπολογίζονται ότι θα εξαντληθούν τμηματικά ως προς την διάρκεια και τον τόπο εργασιών, σύμφωνα με τις ανάγκες της ΔΤΕ / ΠΕ Έβρου, στο χρονικό διάστημα από την ημερομηνία έναρξης της σύμβασης έως της 31/12/2024 (λήξη σύμβασης).

15. Εγγυήσεις συμμετοχής.

Κάθε προσφορά αυτών που συμμετέχουν στο διαγωνισμό πρέπει υποχρεωτικά και με ποινή αποκλεισμού να συνοδεύεται από Εγγυητική Επιστολή Συμμετοχής της οποίας το ποσό θα πρέπει να καλύπτει σε ΕΥΡΩ (€)

ποσοστό 2% της προϋπολογισθείσας αξίας για το μέρος της οικονομικής προσφοράς που τους αντιστοιχεί (μη συμπεριλαμβανόμενου του Φ.Π.Α. 24%).

16. Ισχύς των προσφορών.

Οι προσφορές ισχύουν και δεσμεύουν τους διαγωνιζόμενους τριακόσιες δέκα (310) ημέρες από την επόμενη της διενέργειας του διαγωνισμού.

17. Νομοθετική κάλυψη της σύμβασης ανάθεσης.

Η σύμβαση θα καλύπτεται από το νομοθετικό πλαίσιο που ρυθμίζει τις Δημόσιες Συμβάσεις περί παροχής Υπηρεσιών και Αγαθών.

18. Πληροφορίες.

Για περισσότερες πληροφορίες οι ενδιαφερόμενοι μπορούν να απευθυνθούν στην αρμόδια υπηρεσία της Π.Α.Μ.Θ. (Περιφερειακή Ενότητα Έβρου), Δ/ΝΣΗ ΤΕΧΝΙΚΩΝ ΕΡΓΩΝ ,Ταχ. Δ/ση: Ι. Δραγούμη 1, Αλεξανδρούπολη στα τηλέφωνα: 25510-22826(Κ. Ταμίας), 25523-51532 (Ε. Λυμπερίδου) , FAX: 25513-55835 , E-mail: texnika.erga.evrou@pamth.gov.gr , Website: www.pamth.gov.gr .

Ο ΠΡΟΕΔΡΟΣ
 ΟΙΚΟΝΟΜΙΚΗΣ ΕΠΙΤΡΟΠΗΣ
 ΠΕΡΙΦΕΡΕΙΑΣ Α. Μ. – Θ

ΑΛΕΞΙΟΣ ΠΟΛΙΤΗΣ



ΑΔΑ:

ΑΔΑΜ:

ΕΛΛΗΝΙΚΗ ΔΗΜΟΚΡΑΤΙΑ
ΠΕΡΙΦΕΡΕΙΑ
ΑΝΑΤΟΛΙΚΗΣ ΜΑΚΕΔΟΝΙΑΣ & ΘΡΑΚΗΣ
ΓΕΝΙΚΗ ΔΙΕΥΘΥΝΣΗ ΑΝΑΠΤΥΞΙΑΚΟΥ ΠΡΟΓΡ/ΣΜΟΥ
ΠΕΡΙΒΑΛΛΟΝΤΟΣ ΚΑΙ ΥΠΟΔΟΜΩΝ
ΔΙΕΥΘΥΝΣΗ ΤΕΧΝΙΚΩΝ ΕΡΓΩΝ Π.Ε. ΕΒΡΟΥ

ΗΜΕΡ/ΝΙΑ: 14/03/2022

ΑΡ.ΠΡΩΤ: 73599/1602

Δ Ι Α Κ Η Ρ Υ Ξ Η

ΑΡΙΘΜΟΣ ΔΙΑΚΗΡΥΞΗΣ: 01/2022

ΑΝΟΙΚΤΟΥ ΗΛΕΚΤΡΟΝΙΚΟΥ ΔΙΑΓΩΝΙΣΜΟΥ ΠΑΡΟΧΗΣ ΥΠΗΡΕΣΙΩΝ
ΑΝΩ ΤΩΝ ΟΡΙΩΝ ΜΕ ΤΙΤΛΟ:

« ΚΑΘΑΡΙΣΜΟΣ ΡΕΜΑΤΩΝ ΚΑΙ ΤΑΦΡΩΝ ΑΡΜΟΔΙΟΤΗΤΑΣ
Π.Ε. ΕΒΡΟΥ ΓΙΑ ΤΑ ΕΤΗ 2022-2023-2024 »

| | | |
|----------------------|---|--|
| Κωδικοί CPV | : | 45520000-8 «Ενοικίαση εξοπλισμού χωματουργικών εργασιών με χειριστή». 60181000-0 «Ενοικίαση φορτηγών αυτοκινήτων με οδηγό». |
| Προϋπολογισμός | : | 1.935.483,87 € (μη συμπεριλαμβανομένου Φ.Π.Α.) 464.516,13 € (Φ.Π.Α. 24%) 2.400.000,00 € (συμπεριλαμβανομένου Φ.Π.Α.) |
| Κριτήριο Κατακύρωσης | : | Πλέον συμφέρουσα από οικονομική άποψη προσφορά αποκλειστικά βάσει της τιμής. |

Περιεχόμενα

| | |
|--|-----------|
| ΠΕΡΙΕΧΟΜΕΝΑ | 5 |
| 1. ΑΝΑΘΕΤΟΥΣΑ ΑΡΧΗ ΚΑΙ ΑΝΤΙΚΕΙΜΕΝΟ ΣΥΜΒΑΣΗΣ | 7 |
| 1.1 ΣΤΟΙΧΕΙΑ ΑΝΑΘΕΤΟΥΣΑΣ ΑΡΧΗΣ | 7 |
| 1.2 ΣΤΟΙΧΕΙΑ ΔΙΑΔΙΚΑΣΙΑΣ-ΧΡΗΜΑΤΟΔΟΤΗΣΗ | 8 |
| 1.3 ΣΥΝΟΠΤΙΚΗ ΠΕΡΙΓΡΑΦΗ ΦΥΣΙΚΟΥ ΚΑΙ ΟΙΚΟΝΟΜΙΚΟΥ ΑΝΤΙΚΕΙΜΕΝΟΥ ΤΗΣ ΣΥΜΒΑΣΗΣ..... | 8 |
| 1.4 ΘΕΣΜΙΚΟ ΠΛΑΙΣΙΟ | 11 |
| 1.5 ΠΡΟΘΕΣΜΙΑ ΠΑΡΑΛΑΒΗΣ ΠΡΟΣΦΟΡΩΝ ΚΑΙ ΔΙΕΝΕΡΓΕΙΑ ΔΙΑΓΩΝΙΣΜΟΥ | 14 |
| 1.6 ΔΗΜΟΣΙΟΤΗΤΑ | 14 |
| 1.7 ΑΡΧΕΣ ΕΦΑΡΜΟΖΟΜΕΝΕΣ ΣΤΗ ΔΙΑΔΙΚΑΣΙΑ ΣΥΝΑΨΗΣ..... | 15 |
| 2. ΓΕΝΙΚΟΙ ΚΑΙ ΕΙΔΙΚΟΙ ΟΡΟΙ ΣΥΜΜΕΤΟΧΗΣ | 16 |
| 2.1 ΓΕΝΙΚΕΣ ΠΛΗΡΟΦΟΡΙΕΣ | 16 |
| 2.1.1 Έγγραφα της σύμβασης..... | 16 |
| 2.1.2 Επικοινωνία - Πρόσβαση στα έγγραφα της Σύμβασης..... | 16 |
| 2.1.3 Παροχή Διευκρινίσεων..... | 16 |
| 2.1.4 Γλώσσα | 17 |
| 2.1.5 Εγγυήσεις..... | 17 |
| 2.1.6 Προστασία Προσωπικών Δεδομένων..... | 18 |
| 2.2 ΔΙΚΑΙΩΜΑ ΣΥΜΜΕΤΟΧΗΣ - ΚΡΙΤΗΡΙΑ ΠΟΙΟΤΙΚΗΣ ΕΠΙΛΟΓΗΣ..... | 18 |
| 2.2.1 Δικαίωμα συμμετοχής..... | 18 |
| 2.2.2 Εγγύηση συμμετοχής..... | 19 |
| 2.2.3 Λόγοι αποκλεισμού | 23 |
| 2.2.4 Καταλληλότητα άσκησης επαγγελματικής δραστηριότητας..... | 27 |
| 2.2.5 Οικονομική και χρηματοοικονομική επάρκεια | 27 |
| 2.2.6 Τεχνική και επαγγελματική ικανότητα | 28 |
| 2.2.7 Πρότυπα διασφάλισης ποιότητας και πρότυπα περιβαλλοντικής διαχείρισης..... | 28 |
| 2.2.8 Στήριξη στην ικανότητα τρίτων – Υπεργολαβία | 28 |
| 2.2.9 Κανόνες απόδειξης ποιοτικής επιλογής..... | 29 |
| 2.2.9.1 Προκαταρκτική απόδειξη κατά την υποβολή προσφορών..... | 30 |
| 2.2.9.2 Αποδεικτικά μέσα | 31 |
| 2.3 ΚΡΙΤΗΡΙΑ ΑΝΑΘΕΣΗΣ | 38 |
| 2.3.1 Κριτήριο ανάθεσης..... | 38 |
| 2.4 ΚΑΤΑΡΤΙΣΗ - ΠΕΡΙΕΧΟΜΕΝΟ ΠΡΟΣΦΟΡΩΝ | 38 |
| 2.4.1 Γενικοί όροι υποβολής προσφορών..... | 38 |
| 2.4.2 Χρόνος και Τρόπος υποβολής προσφορών..... | 38 |
| 2.4.3 Περιεχόμενα Φακέλου «Δικαιολογητικά Συμμετοχής- Τεχνική Προσφορά» | 41 |
| 2.4.3.1 Δικαιολογητικά Συμμετοχής..... | 41 |
| 2.4.3.2 Τεχνική Προσφορά | 42 |
| 2.4.4 Περιεχόμενα Φακέλου «Οικονομική Προσφορά» / Τρόπος σύνταξης και υποβολής οικονομικών προσφορών | 43 |
| 2.4.5 Χρόνος ισχύος των προσφορών..... | 43 |
| 2.4.6 Λόγοι απόρριψης προσφορών..... | 44 |
| 3. ΔΙΕΝΕΡΓΕΙΑ ΔΙΑΔΙΚΑΣΙΑΣ - ΑΞΙΟΛΟΓΗΣΗ ΠΡΟΣΦΟΡΩΝ..... | 45 |
| 3.1 ΑΠΟΣΦΡΑΓΙΣΗ ΚΑΙ ΑΞΙΟΛΟΓΗΣΗ ΠΡΟΣΦΟΡΩΝ..... | 45 |
| 3.1.1 ΗΛΕΚΤΡΟΝΙΚΗ ΑΠΟΣΦΡΑΓΙΣΗ ΠΡΟΣΦΟΡΩΝ..... | 45 |
| 3.1.2 ΑΞΙΟΛΟΓΗΣΗ ΠΡΟΣΦΟΡΩΝ..... | 45 |
| 3.2 ΠΡΟΣΚΛΗΣΗ ΥΠΟΒΟΛΗΣ ΔΙΚΑΙΟΛΟΓΗΤΙΚΩΝ ΠΡΟΣΩΡΙΝΟΥ ΑΝΑΔΟΧΟΥ - ΔΙΚΑΙΟΛΟΓΗΤΙΚΑ ΠΡΟΣΩΡΙΝΟΥ ΑΝΑΔΟΧΟΥ..... | 47 |
| 3.3 ΚΑΤΑΚΥΡΩΣΗ - ΣΥΝΑΨΗ ΣΥΜΒΑΣΗΣ | 48 |
| 3.4 ΠΡΟΔΙΚΑΣΤΙΚΕΣ ΠΡΟΣΦΥΓΕΣ - ΠΡΟΣΩΡΙΝΗ ΚΑΙ ΟΡΙΣΤΙΚΗ ΔΙΚΑΣΤΙΚΗ ΠΡΟΣΤΑΣΙΑ | 49 |
| 3.5 ΜΑΤΑΙΩΣΗ ΔΙΑΔΙΚΑΣΙΑΣ | 51 |
| 4. ΟΡΟΙ ΕΚΤΕΛΕΣΗΣ ΤΗΣ ΣΥΜΒΑΣΗΣ | 52 |
| 4.1 ΕΓΓΥΗΣΕΙΣ (ΚΑΛΗΣ ΕΚΤΕΛΕΣΗΣ, ΠΡΟΚΑΤΑΒΟΛΗΣ) | 52 |
| 4.2 ΣΥΜΒΑΤΙΚΟ ΠΛΑΙΣΙΟ - ΕΦΑΡΜΟΣΤΕΑ ΝΟΜΟΘΕΣΙΑ | 52 |

| | | |
|--------------------------|---|-----------|
| 4.3 | ΌΡΟΙ ΕΚΤΕΛΕΣΗΣ ΤΗΣ ΣΥΜΒΑΣΗΣ | 52 |
| 4.4 | ΥΠΕΡΓΟΛΑΒΙΑ | 53 |
| 4.5 | ΤΡΟΠΟΠΟΙΗΣΗ ΣΥΜΒΑΣΗΣ ΚΑΤΑ ΤΗ ΔΙΑΡΚΕΙΑ ΤΗΣ | 53 |
| 4.6 | ΔΙΚΑΙΩΜΑ ΜΟΝΟΜΕΡΟΥΣ ΛΥΣΗΣ ΤΗΣ ΣΥΜΒΑΣΗΣ | 54 |
| 5. | ΕΙΔΙΚΟΙ ΟΡΟΙ ΕΚΤΕΛΕΣΗΣ ΤΗΣ ΣΥΜΒΑΣΗΣ | 55 |
| 5.1 | ΤΡΟΠΟΣ ΠΛΗΡΩΜΗΣ | 55 |
| 5.2 | ΚΗΡΥΞΗ ΟΙΚΟΝΟΜΙΚΟΥ ΦΟΡΕΑ ΕΚΠΤΩΤΟΥ - ΚΥΡΩΣΕΙΣ | 55 |
| 5.3 | ΔΙΟΙΚΗΤΙΚΕΣ ΠΡΟΣΦΥΓΕΣ ΚΑΤΑ ΤΗ ΔΙΑΔΙΚΑΣΙΑ ΕΚΤΕΛΕΣΗΣ ΤΩΝ ΣΥΜΒΑΣΕΩΝ | 57 |
| 5.4 | ΔΙΚΑΣΤΙΚΗ ΕΠΙΛΥΣΗ ΔΙΑΦΟΡΩΝ | 57 |
| 6. | ΧΡΟΝΟΣ ΚΑΙ ΤΡΟΠΟΣ ΕΚΤΕΛΕΣΗΣ | 57 |
| 6.1 | ΠΑΡΑΚΟΛΟΥΘΗΣΗ ΤΗΣ ΣΥΜΒΑΣΗΣ | 57 |
| 6.2 | ΔΙΑΡΚΕΙΑ ΣΥΜΒΑΣΗΣ | 58 |
| 6.3 | ΠΑΡΑΛΑΒΗ ΤΟΥ ΑΝΤΙΚΕΙΜΕΝΟΥ ΤΗΣ ΣΥΜΒΑΣΗΣ | 58 |
| 6.4 | ΑΠΟΡΡΙΨΗ ΠΑΡΑΔΟΤΕΩΝ – ΑΝΤΙΚΑΤΑΣΤΑΣΗ | 59 |
| ΠΑΡΑΡΤΗΜΑΤΑ | 60 | |
| | ΠΑΡΑΡΤΗΜΑ Ι – ΑΝΑΛΥΤΙΚΗ ΠΕΡΙΓΡΑΦΗ ΦΥΣΙΚΟΥ ΚΑΙ ΟΙΚΟΝΟΜΙΚΟΥ ΑΝΤΙΚΕΙΜΕΝΟΥ ΤΗΣ ΣΥΜΒΑΣΗΣ | 60 |
| | ΠΑΡΑΡΤΗΜΑ ΙΙ – ΕΙΔΙΚΗ ΣΥΓΓΡΑΦΗ ΥΠΟΧΡΕΩΣΕΩΝ & ΤΕΧΝΙΚΕΣ ΠΡΟΔΙΑΓΡΑΦΕΣ | 80 |
| | ΠΑΡΑΡΤΗΜΑ ΙΙΙ – ΥΠΟΔΕΙΓΜΑ ΤΕΧΝΙΚΗΣ ΠΡΟΣΦΟΡΑΣ | 84 |
| | ΠΑΡΑΡΤΗΜΑ ΙV – ΥΠΟΔΕΙΓΜΑ ΟΙΚΟΝΟΜΙΚΗΣ ΠΡΟΣΦΟΡΑΣ..... | 84 |
| | ΠΑΡΑΡΤΗΜΑ V – ΕΕΕΣ | 84 |

1. ΑΝΑΘΕΤΟΥΣΑ ΑΡΧΗ ΚΑΙ ΑΝΤΙΚΕΙΜΕΝΟ ΣΥΜΒΑΣΗΣ

1.1 Στοιχεία Αναθέτουσας Αρχής

| | |
|--|--|
| Επωνυμία | Περιφέρεια Ανατολικής Μακεδονίας – Θράκης / Δ.Τ.Ε. Π.Ε. ΕΒΡΟΥ |
| Αριθμός Φορολογικού Μητρώου (Α.Φ.Μ.) | 997687965 |
| Ταχυδρομική διεύθυνση | Ι. ΔΡΑΓΟΥΜΗ 1 |
| Πόλη | ΑΛΕΞΑΝΔΡΟΥΠΟΛΗ |
| Ταχυδρομικός Κωδικός | 68100 |
| Χώρα ¹ | Ελλάδα |
| Κωδικός NUTS ² | EL511 |
| Τηλέφωνο | 2551355838, 2551022826, 2552351532 |
| Φαξ | 2551355835 |
| Ηλεκτρονικό Ταχυδρομείο (e-mail) | texnika.erga.evrou@pamth.gov.gr |
| Αρμόδιος για πληροφορίες ³ | Κων/νος Ταμίας, Λυμπερίδου Ελένη |
| Γενική Διεύθυνση στο διαδίκτυο (URL) | www.pamth.gov.gr |
| Διεύθυνση του προφίλ αγοραστή στο διαδίκτυο (URL) ⁴ | www.pamth.gov.gr |

Είδος Αναθέτουσας Αρχής

Η Αναθέτουσα Αρχή είναι η Περιφέρεια Ανατολικής Μακεδονίας-Θράκης και ανήκει στους ΟΤΑ.

Κύρια δραστηριότητα Α.Α.⁵

Η κύρια δραστηριότητα της Αναθέτουσας Αρχής είναι η Γενικές δημόσιες υπηρεσίες.

Στοιχεία Επικοινωνίας⁶

- Τα έγγραφα της σύμβασης είναι διαθέσιμα για ελεύθερη, πλήρη, άμεση & δωρεάν ηλεκτρονική πρόσβαση μέσω της διαδικτυακής πύλης (www.promitheus.gov.gr) του ΟΠΣ ΕΣΗΔΗΣ⁷
- Κάθε είδους επικοινωνία και ανταλλαγή πληροφοριών πραγματοποιείται μέσω του ΕΣΗΔΗΣ Προμήθειες και Υπηρεσίες (εφεξής ΕΣΗΔΗΣ), το οποίο είναι προσβάσιμο από τη Διαδικτυακή Πύλη (www.promitheus.gov.gr) του ΟΠΣ ΕΣΗΔΗΣ
- Περαιτέρω πληροφορίες είναι διαθέσιμες από : την προαναφερθείσα Γενική Διεύθυνση στο διαδίκτυο (URL): www.promitheus.gov.gr και στην ιστοσελίδα της ΠΑΜΘ <http://www.pamth.gov.gr> ή τη γραμματεία της Δ/νσης Τεχνικών Έργων ΠΕ ΕΒΡΟΥ (τηλ 2551355838-837).

¹ Μόνο για συμβάσεις άνω των ορίων

² Μόνο για συμβάσεις άνω των ορίων

³ Συμπληρώνεται το όνομα, η διεύθυνση, ο αριθμός τηλεφώνου η διεύθυνση ηλεκτρονικού ταχυδρομείου (e-mail) της υπηρεσίας που διενεργεί τον διαγωνισμό, καθώς και ο αρμόδιος υπάλληλος της υπηρεσίας αυτής, άρθρο 53 παρ. 2 περ. γ του ν. 4412/2016

⁴ Εφόσον υπάρχει και για συμβάσεις άνω των ορίων

⁵ Επιλέγεται η κύρια δραστηριότητα της Α.Α., βλέπε και Παράρτημα ΙΙ (Προκήρυξη Σύμβασης), Τμήμα Ι, παρ 1.5, Εκτελεστικού Κανονισμού (ΕΕ) 2015/1986 της Επιτροπής (L 296). α) Γενικές δημόσιες υπηρεσίες β) Άμυνα, γ) Δημόσια τάξη και ασφάλεια, δ) Περιβάλλον, ε) Οικονομικές και δημοσιονομικές υποθέσεις, στ) Υγεία, ζ) Στέγαση και υποδομές κοινής ωφέλειας, η) Κοινωνική προστασία, θ) Αναψυχή, πολιτισμός και θρησκεία, ι) Εκπαίδευση, ια) Τυχόν άλλη δραστηριότητα.

⁶ Επιλέγονται και συμπληρώνονται τα αντίστοιχα εδάφια, πρβλ άρθρα 22 και 67 ν. 4412/16

⁷ Εάν η πρόσβαση στα έγγραφα είναι περιορισμένη, αντί για τα αναφερόμενα στο α) συμπληρώνεται: «Η πρόσβαση στα έγγραφα είναι περιορισμένη. Περαιτέρω πληροφορίες παρέχονται στην διεύθυνση (URL) :

1.2 Στοιχεία Διαδικασίας-Χρηματοδότηση

Είδος διαδικασίας

Ο διαγωνισμός θα διεξαχθεί με την ανοικτή διαδικασία του άρθρου 27 του ν. 4412/16 και με κριτήριο αξιολόγησης την πιο συμφέρουσα από οικονομικής άποψης προσφορά δηλαδή την χαμηλότερη τιμή.

Χρηματοδότηση της σύμβασης⁸

Η παρούσα σύμβαση χρηματοδοτείται από Πιστώσεις του Προγράμματος Δημοσίων Επενδύσεων της ΣΑΕΠ 531. Ο συνολικός προϋπολογισμός ανέρχεται στο ποσό των δύο εκατομμυρίων τετρακοσίων χιλιάδων ευρώ (2.400.000,00€) με ΦΠΑ 24 % και ενός εκατομμυρίου εννιακοσίων τριάντα πέντε χιλιάδων τετρακοσίων ογδόντα τριών ευρώ και ογδόντα επτά λεπτών (1.935.483,87 €) χωρίς ΦΠΑ 24 % , σύμφωνα με την αριθ. πρωτ. 255998/1880/20-09-2021 Απόφαση του Περιφερειάρχη Α.Μ.Θ. (ΑΔΑ: 9ΘΙΥ7ΛΒ-ΦΛΑ), ΑΔΑΜ: 21REQ009233356/2021-09-21) με την οποία ορίζεται το υποέργο Ε.24 με τίτλο: « **ΚΑΘΑΡΙΣΜΟΣ ΡΕΜΑΤΩΝ ΚΑΙ ΤΑΦΡΩΝ ΑΡΜΟΔΙΟΤΗΤΑΣ Π.Ε. ΕΒΡΟΥ ΓΙΑ ΤΑ ΕΤΗ 2022-2023-2024** » στο έργο «ΑΠΟΚΑΤΑΣΤΑΣΗ ΖΗΜΙΩΝ & ΕΠΕΙΓΟΥΣΕΣ ΑΝΤΙΠΛΗΜΜΥΡΙΚΕΣ ΕΡΓΑΣΙΕΣ ΣΤΗΝ ΠΕΡΙΦΕΡΕΙΑ ΑΝΑΤΟΛΙΚΗΣ ΜΑΚΕΔΟΝΙΑΣ – ΘΡΑΚΗΣ (ΣΥΝΕΧΙΣΗ ΤΟΥ ΕΡΓΟΥ 2012ΣΕ03100000)» με Κ.Α.Ε. 2014ΕΠ53100005 της ΣΑΕΠ 531 και φορέα υλοποίησης την Δ.Τ.Ε./Π. Ε. ΕΒΡΟΥ.

1.3 Συνοπτική Περιγραφή φυσικού και οικονομικού αντικείμενου της σύμβασης

Αντικείμενο της σύμβασης είναι η μίσθωση Μηχανημάτων Έργων και Φορτηγών Ανατρεπόμενων (Τμήματα) ώστε να δύναται να χρησιμοποιηθούν για τον καθαρισμό ρεμάτων και τάφρων στα γεωγραφικά όρια της Περιφερειακής Ενότητας Έβρου, υπό την μορφή συνεργειών (Ομάδες) με περιοχή ευθύνης τα γεωγραφικά όρια των Δήμων του Ν. Έβρου όπως περιγράφονται αναλυτικά στον παρακάτω ενδεικτικό προϋπολογισμό, οι παρεχόμενες υπηρεσίες κατατάσσονται στους ακόλουθους κωδικούς του Κοινού Λεξιλογίου δημοσίων συμβάσεων (CPV) : 45520000-8 «Ενοικίαση εξοπλισμού χωματουργικών εργασιών με χειριστή» και συμπληρωματικού CPV 60181000-0 «Ενοικίαση φορτηγών αυτοκινήτων με οδηγό».⁹

Προσφορές υποβάλλονται αποκλειστικά και μόνο για το σύνολο της Ομάδας , **δηλαδή** οι Οικονομικοί φορείς οφείλουν **επί ποινή αποκλεισμού** , να συμπεριλαμβάνουν στην προσφορά τους το σύνολο των ζητούμενων Τμημάτων της αντίστοιχης Ομάδας , για την οποία εκδηλώνουν το ενδιαφέρον τους.

Οικονομικοί φορείς οι οποίοι διαθέτουν ικανό αριθμό Μηχανημάτων Έργων η Φορτηγών Ανατρεπόμενων για την συγκρότηση συνεργείου πέραν της μίας Ομάδας , έχουν την δυνατότητα να υποβάλουν προσφορά και για άλλη Ομάδα , **εφόσον βεβαίως τηρείται ο κανόνας , επί ποινή αποκλεισμού** της υποβολής (1) μίας και μοναδικής προσφοράς για κάθε Μηχάνημα Έργων ή Φορτηγό Ανατρεπόμενο κυριότητας τους , για συγκεκριμένο Τμήμα και συγκεκριμένη Ομάδα.

Η συνολική εκτιμώμενη αξία της σύμβασης ανέρχεται στο ποσό των δύο εκατομμυρίων τετρακοσίων χιλιάδων ευρώ (2.400.000,00€) με ΦΠΑ 24 % και ενός εκατομμυρίου εννιακοσίων τριάντα πέντε χιλιάδων τετρακοσίων ογδόντα τριών ευρώ και ογδόντα επτά λεπτών (1.935.483,87 €) χωρίς ΦΠΑ 24 %.

⁸ Το περιεχόμενο της παραγράφου διαμορφώνεται ανάλογα με την πηγή χρηματοδότησης (Πρβλ. παρ. 2 περ.ζ του άρθρου 53 του ν.4412/16 όπως διαμορφώθηκε με το άρθρο 16 του ν. 4782/21)

⁹ Σύμφωνα με τον ΚΑΝΟΝΙΣΜΟ (ΕΚ) αριθ. 213/2008 ΤΗΣ ΕΠΙΤΡΟΠΗΣ της 28ης Νοεμβρίου 2007, όπως ισχύει

**ΠΡΟΥΠΟΛΟΓΙΣΜΟΣ ΚΑΘΑΡΙΣΜΟΥ ΡΕΜΑΤΩΝ ΚΑΙ ΤΑΦΡΩΝ ΑΡΜΟΔΙΟΤΗΤΑΣ Π.Ε. ΕΒΡΟΥ
ΓΙΑ ΤΑ ΕΤΗ 2022 – 2023 – 2024**

ΣΥΝΕΡΓΕΙΑ ΠΕΡΙΟΧΗΣ ΕΥΘΥΝΗΣ ΕΡΓΑΣΙΩΝ ΣΤΑ ΟΡΙΑ ΤΩΝ ΔΗΜΩΝ ΑΛΕΞ/ΠΟΛΗΣ ΚΑΙ ΣΟΥΦΛΙΟΥ

| A/A ΟΜΑΔΑΣ (ΣΥΝΕΡΓΕΙΟ) | A/A ΤΜΗΜΑΤΩΝ | Μηχανολογικός Εξοπλισμός Συνεργείου (Είδος Μηχανημάτων Έργων / Φορτηγών) | ΤΙΜΗ ΜΙΣΘΩΣΗΣ ΩΡΑΣ | ΩΡΕΣ ΜΙΣΘΩΣΗΣ | ΚΑΘΑΡΗ ΑΞΙΑ | ΣΥΝΟΛΟ ΜΕ ΦΠΑ 24% |
|------------------------|--------------|---|--------------------|---------------|-------------|-------------------|
| 1 | 1 | ΕΚΣΚΑΦΕΑΣ-ΦΟΡΤΩΤΗΣ | 40 € | 1200 | 48.000,00 € | 59.520,00 € |
| | 2 | ΦΟΡΤΩΤΗΣ (ΙΣΧΥΣ > 130 HP) | 50 € | 340 | 17.000,00 € | 21.080,00 € |
| 2 | 1 | ΕΚΣΚΑΦΕΑΣ-ΦΟΡΤΩΤΗΣ | 40 € | 800 | 32.000,00 € | 39.680,00 € |
| | 2 | ΕΚΣΚΑΦΕΑΣ-ΦΟΡΤΩΤΗΣ | 40 € | 800 | 32.000,00 € | 39.680,00 € |
| | 3 | ΦΟΡΤΗΓΟ ΑΝΑΤΡΕΠΟΜΕΝΟ | 50 € | 220 | 11.000,00 € | 13.640,00 € |
| 3 | 1 | ΕΚΣΚΑΦΕΑΣ-ΦΟΡΤΩΤΗΣ | 40 € | 300 | 12.000,00 € | 14.880,00 € |
| | 2 | ΕΚΣΚΑΦΕΑΣ ΤΡΟΧΟΦΟΡΟΣ | 50 € | 1200 | 60.000,00 € | 74.400,00 € |
| | 3 | ΦΟΡΤΩΤΗΣ (ΙΣΧΥΣ > 130 HP) | 50 € | 260 | 13.000,00 € | 16.120,00 € |
| | 4 | ΦΟΡΤΗΓΟ ΑΝΑΤΡΕΠΟΜΕΝΟ | 50 € | 300 | 15.000,00 € | 18.600,00 € |
| 4 | 1 | ΕΚΣΚΑΦΕΑΣ-ΦΟΡΤΩΤΗΣ | 40 € | 300 | 12.000,00 € | 14.880,00 € |
| | 2 | ΕΚΣΚΑΦΕΑΣ ΤΡΟΧΟΦΟΡΟΣ | 50 € | 1220 | 61.000,00 € | 75.640,00 € |
| | 3 | ΦΟΡΤΩΤΗΣ (ΙΣΧΥΣ > 230 HP) | 60 € | 200 | 12.000,00 € | 14.880,00 € |
| | 4 | ΦΟΡΤΗΓΟ ΑΝΑΤΡΕΠΟΜΕΝΟ | 50 € | 300 | 15.000,00 € | 18.600,00 € |
| 5 | 1 | ΕΚΣΚΑΦΕΑΣ-ΦΟΡΤΩΤΗΣ | 40 € | 300 | 12.000,00 € | 14.880,00 € |
| | 2 | ΕΚΣΚΑΦΕΑΣ ΕΡΠΥΣΤΡΙΟΦΟΡΟΣ (ΙΣΧΥΣ > 50 HP) | 50 € | 1200 | 60.000,00 € | 74.400,00 € |
| | 3 | ΕΚΣΚΑΦΕΑΣ ΕΡΠΥΣΤΡΙΟΦΟΡΟΣ (ΜΙΚΡΩΝ ΔΙΑΣΤΑΣΕΩΝ) | 40 € | 200 | 8.000,00 € | 9.920,00 € |
| | 4 | ΦΟΡΤΩΤΗΣ (ΙΣΧΥΣ > 130 PS) | 50 € | 240 | 12.000,00 € | 14.880,00 € |
| | 5 | ΦΟΡΤΗΓΟ ΑΝΑΤΡΕΠΟΜΕΝΟ | 50 € | 300 | 15.000,00 € | 18.600,00 € |
| 6 | 1 | ΕΚΣΚΑΦΕΑΣ ΤΡΟΧΟΦΟΡΟΣ | 50 € | 720 | 36.000,00 € | 44.640,00 € |
| | 2 | ΕΚΣΚΑΦΕΑΣ ΤΡΟΧΟΦΟΡΟΣ | 50 € | 720 | 36.000,00 € | 44.640,00 € |
| | 3 | ΦΟΡΤΩΤΗΣ (ΜΙΚΡΩΝ ΔΙΑΣΤΑΣΕΩΝ) | 40 € | 200 | 8.000,00 € | 9.920,00 € |
| | 4 | ΦΟΡΤΗΓΟ ΑΝΑΤΡΕΠΟΜΕΝΟ | 50 € | 300 | 15.000,00 € | 18.600,00 € |
| | 5 | Μ.Ε. ΚΑΤΑΣΤΡΟΦΕΑΣ ΧΟΡΤΩΝ & ΚΛΑΔΙΩΝ (ΜΙΚΡΩΝ ΔΙΑΣΤΑΣΕΩΝ) | 40 € | 300 | 12.000,00 € | 14.880,00 € |
| 7 | 1 | ΕΚΣΚΑΦΕΑΣ ΕΡΠΥΣΤΡΙΟΦΟΡΟΣ (ΙΣΧΥΣ > 120 HP) | 60 € | 530 | 31.800,00 € | 39.432,00 € |
| | 2 | ΕΚΣΚΑΦΕΑΣ ΤΡΟΧΟΦΟΡΟΣ | 50 € | 644 | 32.200,00 € | 39.928,00 € |
| | 3 | ΦΟΡΤΩΤΗΣ (ΙΣΧΥΣ > 230 HP) | 60 € | 200 | 12.000,00 € | 14.880,00 € |
| | 4 | ΕΚΣΚΑΦΕΑΣ ΕΡΠΥΣΤΡΙΟΦΟΡΟΣ (ΜΙΚΡΩΝ ΔΙΑΣΤΑΣΕΩΝ) | 40 € | 200 | 8.000,00 € | 9.920,00 € |
| | 5 | ΠΡΟΩΘΗΤΗΣ | 65 € | 200 | 13.000,00 € | 16.120,00 € |
| | 6 | ΦΟΡΤΗΓΟ ΑΝΑΤΡΕΠΟΜΕΝΟ | 50 € | 300 | 15.000,00 € | 18.600,00 € |
| 8 | 1 | ΕΚΣΚΑΦΕΑΣ ΕΡΠΥΣΤΡΙΟΦΟΡΟΣ (ΙΣΧΥΣ > 50 HP) | 50 € | 640 | 32.000,00 € | 39.680,00 € |
| | 2 | ΕΚΣΚΑΦΕΑΣ ΤΡΟΧΟΦΟΡΟΣ | 50 € | 640 | 32.000,00 € | 39.680,00 € |
| | 3 | ΦΟΡΤΩΤΗΣ (ΙΣΧΥΣ > 230 HP) | 60 € | 200 | 12.000,00 € | 14.880,00 € |
| | 4 | ΦΟΡΤΩΤΗΣ (ΜΙΚΡΩΝ ΔΙΑΣΤΑΣΕΩΝ) | 40 € | 200 | 8.000,00 € | 9.920,00 € |
| | 5 | ΠΡΟΩΘΗΤΗΣ | 65 € | 200 | 13.000,00 € | 16.120,00 € |
| | 6 | ΦΟΡΤΗΓΟ ΑΝΑΤΡΕΠΟΜΕΝΟ | 50 € | 300 | 15.000,00 € | 18.600,00 € |
| 9 | 1 | ΕΚΣΚΑΦΕΑΣ ΕΡΠΥΣΤΡΙΟΦΟΡΟΣ (ΙΣΧΥΣ > 120 HP) (LONG REACH) ΜΕΓΑΛΗΣ ΑΚΤΙΝΑΣ ΕΚΑΣΚΑΦΗΣ | 60 € | 1020 | 61.200,00 € | 75.888,00 € |
| | 2 | ΕΚΣΚΑΦΕΑΣ ΤΡΟΧΟΦΟΡΟΣ | 50 € | 600 | 30.000,00 € | 37.200,00 € |
| | 3 | ΕΚΣΚΑΦΕΑΣ ΕΡΠΥΣΤΡΙΟΦΟΡΟΣ (ΜΙΚΡΩΝ ΔΙΑΣΤΑΣΕΩΝ) | 40 € | 110 | 4.400,00 € | 5.456,00 € |
| | 4 | ΦΟΡΤΩΤΗΣ (ΙΣΧΥΣ > 130 PS) | 50 € | 220 | 11.000,00 € | 13.640,00 € |
| | 5 | ΦΟΡΤΗΓΟ ΑΝΑΤΡΕΠΟΜΕΝΟ | 50 € | 300 | 15.000,00 € | 18.600,00 € |
| 10 | 1 | ΕΚΣΚΑΦΕΑΣ ΕΡΠΥΣΤΡΙΟΦΟΡΟΣ (ΙΣΧΥΣ > 120 HP) (LONG REACH) ΜΕΓΑΛΗΣ ΑΚΤΙΝΑΣ ΕΚΑΣΚΑΦΗΣ | 60 € | 1010 | 60.600,00 € | 75.144,00 € |
| | 2 | ΕΚΣΚΑΦΕΑΣ ΤΡΟΧΟΦΟΡΟΣ | 50 € | 600 | 30.000,00 € | 37.200,00 € |
| | 3 | ΕΚΣΚΑΦΕΑΣ ΕΡΠΥΣΤΡΙΟΦΟΡΟΣ (ΜΙΚΡΩΝ ΔΙΑΣΤΑΣΕΩΝ) | 40 € | 100 | 4.000,00 € | 4.960,00 € |
| | 4 | ΦΟΡΤΩΤΗΣ (ΙΣΧΥΣ > 230 HP) | 60 € | 200 | 12.000,00 € | 14.880,00 € |
| | 5 | ΦΟΡΤΗΓΟ ΑΝΑΤΡΕΠΟΜΕΝΟ | 50 € | 300 | 15.000,00 € | 18.600,00 € |

| ΣΥΝΕΡΓΕΙΑ ΠΕΡΙΟΧΗΣ ΕΥΘΥΝΗΣ ΕΡΓΑΣΙΩΝ ΣΤΑ ΟΡΙΑ ΤΩΝ ΔΗΜΩΝ ΟΡΕΣΤΙΑΔΟΣ ΚΑΙ ΔΙΔΥΜΟΤΕΙΧΟΥ | | | | | | |
|--|--------------|--|--------------------|---------------|-------------|-------------------|
| Α/Α ΟΜΑΔΑΣ (ΣΥΝΕΡΓΕΙΟ) | Α/Α ΤΜΗΜΑΤΩΝ | Μηχανολογικός Εξοπλισμός Συνεργείου (Είδος Μηχανημάτων Έργων / Φορτηγών) | ΤΙΜΗ ΜΙΣΘΩΣΗΣ ΩΡΑΣ | ΩΡΕΣ ΜΙΣΘΩΣΗΣ | ΚΑΘΑΡΗ ΑΞΙΑ | ΣΥΝΟΛΟ ΜΕ ΦΠΑ 24% |
| | | | | | | |
| 11 | 1 | ΕΚΣΚΑΦΕΑΣ ΤΡΟΧΟΦΟΡΟΣ | 50 € | 1000 | 50.000,00 € | 62.000,00 € |
| | 2 | ΕΚΣΚΑΦΕΑΣ-ΦΟΡΤΩΤΗΣ | 40 € | 200 | 8.000,00 € | 9.920,00 € |
| | 3 | ΦΟΡΤΗΓΟ ΑΝΑΤΡΕΠΟΜΕΝΟ | 50 € | 300 | 15.000,00 € | 18.600,00 € |
| | | | | | | |
| 12 | 1 | ΕΚΣΚΑΦΕΑΣ ΕΡΠΥΣΤΡΙΟΦΟΡΟΣ (ΙΣΧΥΣ > 50 HP) | 50 € | 1000 | 50.000,00 € | 62.000,00 € |
| | 2 | ΦΟΡΤΩΤΗΣ (ΙΣΧΥΣ > 230 HP) | 60 € | 175 | 10.500,00 € | 13.020,00 € |
| | 3 | ΦΟΡΤΗΓΟ ΑΝΑΤΡΕΠΟΜΕΝΟ | 50 € | 300 | 15.000,00 € | 18.600,00 € |
| | | | | | | |
| 13 | 1 | ΕΚΣΚΑΦΕΑΣ ΤΡΟΧΟΦΟΡΟΣ | 50 € | 1000 | 50.000,00 € | 62.000,00 € |
| | 2 | ΕΚΣΚΑΦΕΑΣ-ΦΟΡΤΩΤΗΣ | 40 € | 200 | 8.000,00 € | 9.920,00 € |
| | 3 | ΦΟΡΤΗΓΟ ΑΝΑΤΡΕΠΟΜΕΝΟ | 50 € | 300 | 15.000,00 € | 18.600,00 € |
| | | | | | | |
| 14 | 1 | ΕΚΣΚΑΦΕΑΣ ΕΡΠΥΣΤΡΙΟΦΟΡΟΣ (ΙΣΧΥΣ > 50 HP) | 50 € | 1000 | 50.000,00 € | 62.000,00 € |
| | 2 | ΦΟΡΤΩΤΗΣ (ΜΙΚΡΩΝ ΔΙΑΣΤΑΣΕΩΝ) | 40 € | 200 | 8.000,00 € | 9.920,00 € |
| | 3 | ΦΟΡΤΗΓΟ ΑΝΑΤΡΕΠΟΜΕΝΟ | 50 € | 300 | 15.000,00 € | 18.600,00 € |
| | | | | | | |
| 15 | 1 | ΕΚΣΚΑΦΕΑΣ ΕΡΠΥΣΤΡΙΟΦΟΡΟΣ (ΙΣΧΥΣ > 50 HP) | 50 € | 1000 | 50.000,00 € | 62.000,00 € |
| | 2 | ΦΟΡΤΩΤΗΣ (ΙΣΧΥΣ > 230 HP) | 60 € | 175 | 10.500,00 € | 13.020,00 € |
| | 3 | ΦΟΡΤΗΓΟ ΑΝΑΤΡΕΠΟΜΕΝΟ | 50 € | 300 | 15.000,00 € | 18.600,00 € |
| | | | | | | |
| 16 | 1 | ΕΚΣΚΑΦΕΑΣ ΤΡΟΧΟΦΟΡΟΣ | 50 € | 1000 | 50.000,00 € | 62.000,00 € |
| | 2 | ΕΚΣΚΑΦΕΑΣ-ΦΟΡΤΩΤΗΣ | 40 € | 200 | 8.000,00 € | 9.920,00 € |
| | 3 | ΦΟΡΤΩΤΗΣ (ΙΣΧΥΣ > 130 PS) | 50 € | 200 | 10.000,00 € | 12.400,00 € |
| | 4 | ΦΟΡΤΗΓΟ ΑΝΑΤΡΕΠΟΜΕΝΟ | 50 € | 300 | 15.000,00 € | 18.600,00 € |
| | | | | | | |
| 17 | 1 | ΕΚΣΚΑΦΕΑΣ ΤΡΟΧΟΦΟΡΟΣ | 50 € | 1000 | 50.000,00 € | 62.000,00 € |
| | 2 | ΕΚΣΚΑΦΕΑΣ-ΦΟΡΤΩΤΗΣ | 40 € | 200 | 8.000,00 € | 9.920,00 € |
| | 3 | ΦΟΡΤΩΤΗΣ (ΜΙΚΡΩΝ ΔΙΑΣΤΑΣΕΩΝ) | 40 € | 300 | 12.000,00 € | 14.880,00 € |
| | 4 | ΦΟΡΤΗΓΟ ΑΝΑΤΡΕΠΟΜΕΝΟ | 50 € | 200 | 10.000,00 € | 12.400,00 € |
| | | | | | | |
| 18 | 1 | ΕΚΣΚΑΦΕΑΣ ΕΡΠΥΣΤΡΙΟΦΟΡΟΣ (ΙΣΧΥΣ > 50 HP) | 50 € | 1000 | 50.000,00 € | 62.000,00 € |
| | 2 | ΦΟΡΤΩΤΗΣ (ΙΣΧΥΣ > 130 HP) | 50 € | 200 | 10.000,00 € | 12.400,00 € |
| | 3 | ΦΟΡΤΩΤΗΣ (ΜΙΚΡΩΝ ΔΙΑΣΤΑΣΕΩΝ) | 40 € | 200 | 8.000,00 € | 9.920,00 € |
| | 4 | ΦΟΡΤΗΓΟ ΑΝΑΤΡΕΠΟΜΕΝΟ | 50 € | 200 | 10.000,00 € | 12.400,00 € |
| | | | | | | |
| 19 | 1 | ΕΚΣΚΑΦΕΑΣ ΕΡΠΥΣΤΡΙΟΦΟΡΟΣ (ΙΣΧΥΣ > 50 HP) | 50 € | 1000 | 50.000,00 € | 62.000,00 € |
| | 2 | ΦΟΡΤΩΤΗΣ (ΙΣΧΥΣ > 230 HP) | 60 € | 175 | 10.500,00 € | 13.020,00 € |
| | 3 | ΠΡΟΩΘΗΤΗΣ | 65 € | 200 | 13.000,00 € | 16.120,00 € |
| | 4 | ΦΟΡΤΗΓΟ ΑΝΑΤΡΕΠΟΜΕΝΟ | 50 € | 200 | 10.000,00 € | 12.400,00 € |
| | | | | | | |
| 20 | 1 | ΕΚΣΚΑΦΕΑΣ ΕΡΠΥΣΤΡΙΟΦΟΡΟΣ (ΙΣΧΥΣ > 50 HP) | 50 € | 1000 | 50.000,00 € | 62.000,00 € |
| | 2 | ΦΟΡΤΩΤΗΣ (ΙΣΧΥΣ > 230 HP) | 60 € | 175 | 10.500,00 € | 13.020,00 € |
| | 3 | ΠΡΟΩΘΗΤΗΣ | 65 € | 200 | 13.000,00 € | 16.120,00 € |
| | 4 | ΦΟΡΤΗΓΟ ΑΝΑΤΡΕΠΟΜΕΝΟ | 50 € | 200 | 10.000,00 € | 12.400,00 € |

| ΣΥΝΕΡΓΕΙΟ ΠΕΡΙΟΧΗΣ ΕΥΘΥΝΗΣ ΕΡΓΑΣΙΩΝ ΣΤΑ ΟΡΙΑ ΤΟΥ ΔΗΜΟΥ ΣΑΜΟΘΡΑΚΗΣ | | | | | | |
|---|--------------|--|--------------------|---------------|-------------|-------------------|
| A/A ΟΜΑΔΑΣ (ΣΥΝΕΡΓΕΙΟ) | A/A ΤΜΗΜΑΤΩΝ | Μηχανολογικός Εξοπλισμός Συνεργείου (Είδος Μηχανημάτων Έργων / Φορτηγών) | ΤΙΜΗ ΜΙΣΘΩΣΗΣ ΩΡΑΣ | ΩΡΕΣ ΜΙΣΘΩΣΗΣ | ΚΑΘΑΡΗ ΑΞΙΑ | ΣΥΝΟΛΟ ΜΕ ΦΠΑ 24% |
| | | | | | | |
| 21 | 1 | ΕΚΣΚΑΦΕΑΣ-ΦΟΡΤΩΤΗΣ | 40 € | 900 | 36.000,00 € | 44.640,00 € |
| | 2 | ΕΚΣΚΑΦΕΑΣ ΕΡΠΥΣΤΡΙΟΦΟΡΟΣ (ΙΣΧΥΣ > 120 HP) | 60 € | 550 | 33.000,00 € | 40.920,00 € |
| | 3 | ΕΚΣΚΑΦΕΑΣ ΕΡΠΥΣΤΡΙΟΦΟΡΟΣ (ΙΣΧΥΣ > 50 HP) | 50 € | 560 | 28.000,00 € | 34.720,00 € |
| | 4 | ΦΟΡΤΩΤΗΣ (ΜΙΚΡΩΝ ΔΙΑΣΤΑΣΕΩΝ) | 40 € | 200 | 8.000,00 € | 9.920,00 € |
| | 5 | ΦΟΡΤΗΓΟ ΑΝΑΤΡΕΠΟΜΕΝΟ | 50 € | 300 | 15.000,00 € | 18.600,00 € |

| | |
|--|-----------------------|
| ΚΑΘΑΡΗ ΑΞΙΑ ΕΡΓΑΣΙΩΝ: | 1.919.200,00 € |
| ΑΠΟΛΟΓΙΣΤΙΚΟ ΚΟΣΤΟΣ ΥΠΟΔΟΧΗΣ & ΔΙΑΧΕΙΡΙΣΗΣ(ΑΕΕΚ): | 16.283,87 € |
| ΣΥΝΟΛΟ: | 1.935.483,87 € |
| ΦΠΑ24%: | 464.516,13 € |
| ΣΥΝΟΛΙΚΟΣ ΠΡΟΥΠΟΛΟΓΙΣΜΟΣ ΜΕ ΦΠΑ 24%: | 2.400.000,00 € |

Η ΔΤΕ / ΠΕΡΙΦΕΡΕΙΑΚΗΣ ΕΝΟΤΗΤΑΣ ΕΒΡΟΥ διατηρεί το δικαίωμα **εάν προκύψει άγωνα Ομάδα (Συνεργείο)**, επειδή δεν υποβλήθηκε καμία προσφορά ή υποβλήθηκε απαράδεκτη /απορριπτέα προσφορά, **να προβαίνει μεμονωμένα στην πλήρωση των κενών Τμημάτων (Μηχανημάτων Έργων και Φορτηγών) της άγονης Ομάδας (Συνεργείο)**, από αντίστοιχα Τμήματα προσφορών για την ίδια περιοχή ευθύνης, που υποβλήθηκαν αρχικά για άλλη ΟΜΑΔΑ (Συνεργείο) και δεν αναδείχθηκαν ως μειοδότες. Εφόσον δεν υπάρχουν άλλες προσφορές, των οποίων τα προσφερόμενα Τμήματα καλύπτουν τις ζητούμενες τεχνικές προδιαγραφές **των κενών Τμημάτων (Μηχανημάτων Έργων και Φορτηγών) της άγονης Ομάδας (Συνεργείο)**, τότε θα γίνονται δεκτά προσφερόμενα Τμήματα (Μηχανημάτων Έργων και Φορτηγών) της ίδιας κατηγορίας - Είδος Μηχανήματος Έργων αλλά χωρίς την τήρηση των τεχνικών προδιαγραφών (π.χ. Φορτωτής ΙΣΧΥΣ>130 HP αντί για τον αρχικά ζητούμενο Φορτωτή ΙΣΧΥΣ>230 HP). Στην περίπτωση αυτή μειώνεται ο προϋπολογισμός του αντίστοιχου τμήματος σύμφωνα με την νέα μειωμένη αρχική τιμή μίσθωσης. Οι οικονομικοί φορείς, εκδηλώνουν στα έγγραφα της προσφοράς τους (Υπ. Δήλωση άρθρο 8 Ν.1599/1986) την επιθυμία κάλυψης μεμονωμένων άγονων κενών τμημάτων σε οποιαδήποτε άλλη ομάδα της περιοχής ευθύνης για την οποία έχουν υποβάλλει προσφορά, διαφορετικά δεν θα λαμβάνονται υπόψη στην παραπάνω διαδικασία πλήρωσης κενών Τμημάτων, εφόσον αυτά προκύψουν.

Η χρονική διάρκεια της σύμβασης ορίζεται συγκεκριμένα από την ημερομηνία υπογραφής και ανάρτησης της, στην ΔΙΑΥΓΕΙΑ και στο ΚΗΜΔΗΣ (έναρξη σύμβασης) έως της 31/12/2024 (λήξη σύμβασης).

Χρονοδιάγραμμα υλοποίησης της παροχής υπηρεσίας. Οι ώρες εργασίας, υπολογίζονται ότι θα εξαντληθούν τμηματικά ως προς την διάρκεια και τον τόπο εργασιών, σύμφωνα με τις ανάγκες της ΔΤΕ / ΠΕ Έβρου, στο χρονικό διάστημα από την ημερομηνία έναρξης της σύμβασης έως της 31/12/2024 (λήξη σύμβασης).

Αναλυτική περιγραφή του φυσικού και οικονομικού αντικείμενου της σύμβασης δίδεται στο ΠΑΡΑΡΤΗΜΑ Ι (Αναλυτική Περιγραφή Φυσικού και Οικονομικού Αντικείμενου της Σύμβασης) της παρούσας διακήρυξης. Η σύμβαση θα ανατεθεί με το κριτήριο της πλέον συμφέρουσας από οικονομική άποψη προσφοράς, βάσει τιμής.

1.4 Θεσμικό πλαίσιο

Η ανάθεση και εκτέλεση της σύμβασης διέπονται από την κείμενη νομοθεσία και τις κατ' εξουσιοδότηση αυτής εκδοθείσες κανονιστικές πράξεις, όπως ισχύουν και ιδίως¹⁰:

- του ν. 4412/2016 (Α' 147) "Δημόσιες Συμβάσεις Έργων, Προμηθειών και Υπηρεσιών (προσαρμογή στις Οδηγίες 2014/24/ ΕΕ και 2014/25/ΕΕ)»

¹⁰ Η αναθέτουσα αρχή προσαρμόζει την παρ. 1.4 και τους όρους της διακήρυξης με βάση το αντικείμενο της σύμβασης και την κείμενη νομοθεσία, όπως ισχύει κατά την έναρξη της διαδικασίας ανάθεσης. Σε περίπτωση νομοθετικών μεταβολών και έως την επικαιροποίηση του παρόντος υποδείγματος από την Ε.Α.Α.ΔΗ.ΣΥ. οι αναθέτουσες αρχές έχουν την ευθύνη αντίστοιχης προσαρμογής των εν λόγω όρων.

- του ν. 4622/19 (Α' 133) «Επιτελικό Κράτος: οργάνωση, λειτουργία & διαφάνεια της Κυβέρνησης, των κυβερνητικών οργάνων & της κεντρικής δημόσιας διοίκησης» και ιδίως του άρθρου 37
- του ν. 4700/2020 (Α' 127) «Ενιαίο κείμενο Δικονομίας για το Ελεγκτικό Συνέδριο, ολοκληρωμένο νομοθετικό πλαίσιο για τον προσυμβατικό έλεγχο, τροποποιήσεις στον Κώδικα Νόμων για το Ελεγκτικό Συνέδριο, διατάξεις για την αποτελεσματική απονομή της δικαιοσύνης και άλλες διατάξεις» και ιδίως των άρθρων 324-337
- του ν. 4013/2011 (Α' 204) «Σύσταση ενιαίας Ανεξάρτητης Αρχής Δημοσίων Συμβάσεων και Κεντρικού Ηλεκτρονικού Μητρώου Δημοσίων Συμβάσεων...»,
- του άρθρου 4 του π.δ. 118/07 (Α' 150)
- του ν. 3548/2007 (Α' 68) «Καταχώριση δημοσιεύσεων των φορέων του Δημοσίου στο νομαρχιακό και τοπικό Τύπο και άλλες διατάξεις»,
- του ν. 4601/2019 (Α' 44) «Εταιρικοί μετασχηματισμοί και εναρμόνιση του νομοθετικού πλαισίου με τις διατάξεις της Οδηγίας 2014/55/ΕΕ του Ευρωπαϊκού Κοινοβουλίου και του Συμβουλίου της 16ης Απριλίου 2014 για την έκδοση ηλεκτρονικών τιμολογίων στο πλαίσιο δημόσιων συμβάσεων και λοιπές διατάξεις»
- του ν. 3310/2005 (Α' 30) «Μέτρα για τη διασφάλιση της διαφάνειας και την αποτροπή καταστρατηγήσεων κατά τη διαδικασία σύναψης δημοσίων συμβάσεων», του π.δ/τος 82/1996 (Α' 66) «Ονομαστικοποίηση μετοχών Ελληνικών Ανωνύμων Εταιρειών που μετέχουν στις διαδικασίες ανάληψης έργων ή προμηθειών του Δημοσίου ή των νομικών προσώπων του ευρύτερου δημόσιου τομέα»¹¹, της κοινής απόφασης των Υπουργών Ανάπτυξης και Επικρατείας με αρ. 20977/2007 (Β' 1673) σχετικά με τα «Δικαιολογητικά για την τήρηση των μητρώων του ν.3310/2005, όπως τροποποιήθηκε με το ν.3414/2005», καθώς και των υπουργικών αποφάσεων, οι οποίες εκδίδονται, κατ' εξουσιοδότηση του άρθρου 65 του ν. 4172/2013 (Α'167) για τον καθορισμό: α) των μη «συνεργάσιμων φορολογικά» κρατών και β) των κρατών με «προνομιακό φορολογικό καθεστώς»¹².
- του π.δ. 39/2017 (Α' 64) «Κανονισμός εξέτασης προδικαστικών προσφυγών ενώπιων της Α.Ε.Π.Π.»
- του άρθρου 68 του ν. 3863/2010 (Α' 115)
- της υπ' αριθμ. 57654/22.05.2017 Απόφασης του Υπουργού Οικονομίας και Ανάπτυξης με θέμα : «Ρύθμιση ειδικότερων θεμάτων λειτουργίας και διαχείρισης του Κεντρικού Ηλεκτρονικού Μητρώου Δημοσίων Συμβάσεων (ΚΗΜΔΗΣ)» (Β' 1781)
- της υπ' αριθμ. 64233/08.06.2021 (Β' 2453/ 09.06.2021) Κοινής Απόφασης των Υπουργών Ανάπτυξης και Επενδύσεων και Ψηφιακής Διακυβέρνησης με θέμα «Ρυθμίσεις τεχνικών ζητημάτων που αφορούν την ανάθεση των Δημοσίων Συμβάσεων Προμηθειών και Υπηρεσιών με χρήση των επιμέρους εργαλείων και διαδικασιών του Εθνικού Συστήματος Ηλεκτρονικών Δημοσίων Συμβάσεων (ΕΣΗΔΗΣ)»
- της αριθμ. Κ.Υ.Α. οικ. 60967 ΕΞ 2020 (Β' 2425/18.06.2020) «Ηλεκτρονική Τιμολόγηση στο πλαίσιο των Δημοσίων Συμβάσεων δυνάμει του ν. 4601/2019» (Α' 44)
- της αριθμ. 63446/2021 Κ.Υ.Α. (Β' 2338/02.06.2020) «Καθορισμός Εθνικού Μορφότυπου ηλεκτρονικού τιμολογίου στο πλαίσιο των Δημοσίων Συμβάσεων».
- της αριθμ. Κ.Υ.Α. οικ. 14900/21 (Β' 466) «Έγκριση σχεδίου Δράσης για τις Πράσινες Δημόσιες Συμβάσεις» (ΑΔΑ: ΨΡΤΟ46ΜΤΛΡ-Χ92).
- του ν. 3419/2005 (Α' 297) «Γενικό Εμπορικό Μητρώο (Γ.Ε.ΜΗ.) και εκσυγχρονισμός της Επιμελητηριακής Νομοθεσίας»
- του ν. 4635/2019 (Α'167) « Επενδύω στην Ελλάδα και άλλες διατάξεις» και ιδίως των άρθρων 85 επ.
- του ν. 4270/2014 (Α' 143) «Αρχές δημοσιονομικής διαχείρισης και εποπτείας (ενσωμάτωση της Οδηγίας 2011/85/ΕΕ) – δημόσιο λογιστικό και άλλες διατάξεις»

¹¹ Η υποχρέωση ονομαστικοποίησης μετοχών εταιρειών που συνάπτουν δημόσιες συμβάσεις, απαιτείται σύμφωνα με το άρθρο 8 του ν. 3310/2005, σε διαδικασίες σύναψης δημοσίων συμβάσεων εκτιμώμενης αξίας ανώτερης του ενός εκατομμυρίου ευρώ (1.000.000,00 €)

¹² Επισημαίνεται ότι, όπως προβλέπεται στο αρ. 65 του ν. 4172/2013, οι σχετικές υπουργικές αποφάσεις εκδίδονται κάθε έτος. Πρβλ. τις με αριθμ.1024/2018 (Β 542) & ΠΟΛ1173/2017 (Β 4049) σχετικές αποφάσεις του Υπουργού Οικονομικών.

- του π.δ. 80/2016 (Α' 145) «Ανάληψη υποχρεώσεων από τους Διατάκτες»
- της παρ. Ζ του Ν. 4152/2013 (Α' 107) «Προσαρμογή της ελληνικής νομοθεσίας στην Οδηγία 2011/7 της 16.2.2011 για την καταπολέμηση των καθυστερήσεων πληρωμών στις εμπορικές συναλλαγές»,
- του ν. 4314/2014 (Α' 265) «Α) Για τη διαχείριση, τον έλεγχο και την εφαρμογή αναπτυξιακών παρεμβάσεων για την προγραμματική περίοδο 2014–2020, Β) Ενσωμάτωση της Οδηγίας 2012/17 του Ευρωπαϊκού Κοινοβουλίου και του Συμβουλίου της 13ης Ιουνίου 2012 (ΕΕ L 156/16.6.2012) στο ελληνικό δίκαιο, τροποποίηση του ν. 3419/2005 (Α' 297) και άλλες διατάξεις»
- του ν. 4727/2020 (Α' 184) «Ψηφιακή Διακυβέρνηση (Ενσωμάτωση στην Ελληνική Νομοθεσία της Οδηγίας (ΕΕ) 2016/2102 και της Οδηγίας (ΕΕ) 2019/1024) – Ηλεκτρονικές Επικοινωνίες (Ενσωμάτωση στο Ελληνικό Δίκαιο της Οδηγίας (ΕΕ) 2018/1972 και άλλες διατάξεις»,
- του π.δ 28/2015 (Α' 34) «Κωδικοποίηση διατάξεων για την πρόσβαση σε δημόσια έγγραφα και στοιχεία»
- του ν. 2859/2000 (Α' 248) «Κύρωση Κώδικα Φόρου Προστιθέμενης Αξίας»
- του ν.2690/1999 (Α' 45) «Κύρωση του Κώδικα Διοικητικής Διαδικασίας και άλλες διατάξεις» και ιδίως των άρθρων 1,2, 7, 11 και 13 έως 15,
- του ν. 2121/1993 (Α' 25) «Πνευματική Ιδιοκτησία, Συγγενικά Δικαιώματα και Πολιτιστικά Θέματα»,
- του Κανονισμού (ΕΕ) 2016/679 του ΕΚ και του Συμβουλίου, της 27ης Απριλίου 2016, για την προστασία των φυσικών προσώπων έναντι της επεξεργασίας των δεδομένων προσωπικού χαρακτήρα και για την ελεύθερη κυκλοφορία των δεδομένων αυτών και την κατάργηση της οδηγίας 95/46/ΕΚ (Γενικός Κανονισμός για την Προστασία Δεδομένων) (Κείμενο που παρουσιάζει ενδιαφέρον για τον ΕΟΧ) ΟJ L 119,
- του ν. 4624/2019 (Α' 137) «Αρχή Προστασίας Δεδομένων Προσωπικού Χαρακτήρα, μέτρα εφαρμογής του Κανονισμού (ΕΕ) 2016/679 του Ευρωπαϊκού Κοινοβουλίου και του Συμβουλίου της 27ης Απριλίου 2016 για την προστασία των φυσικών προσώπων έναντι της επεξεργασίας δεδομένων προσωπικού χαρακτήρα και ενσωμάτωση στην εθνική νομοθεσία της Οδηγίας (ΕΕ) 2016/680 του Ευρωπαϊκού Κοινοβουλίου και του Συμβουλίου της 27ης Απριλίου 2016 και άλλες διατάξεις»,

[Ειδικό κανονιστικό πλαίσιο που διέπει την ανάθεση και εκτέλεση της προκηρυσσόμενης σύμβασης]

- των σε εκτέλεση των ανωτέρω νόμων εκδοθεισών κανονιστικών πράξεων, των λοιπών διατάξεων που αναφέρονται ρητά ή απορρέουν από τα οριζόμενα στα συμβατικά τεύχη της παρούσας, καθώς και του συνόλου των διατάξεων του ασφαλιστικού, εργατικού, κοινωνικού, περιβαλλοντικού και φορολογικού δικαίου που διέπει την ανάθεση και εκτέλεση της παρούσας σύμβασης, έστω και αν δεν αναφέρονται ρητά παραπάνω.
- Το με αριθμ. πρωτ. 59668/1843/30-03-2021 (ΑΔΑΜ: 21REQ008425000/ 2021-04-08) έγγραφο Πρωτογενές αίτημα ένταξης υποέργου και δέσμευσης πίστωσης.
- Την αριθ. πρωτ. 255998/1880/20-09-2021 Απόφαση του Περιφερειάρχη Α.Μ.Θ. (ΑΔΑ: 9ΘΙΥ7ΛΒ-ΦΛΑ), ΑΔΑΜ: 21REQ009233356/2021-09-21) με την οποία ορίζεται το υποέργο Ε.24 με τίτλο: « ΚΑΘΑΡΙΣΜΟΣ ΡΕΜΑΤΩΝ ΚΑΙ ΤΑΦΡΩΝ ΑΡΜΟΔΙΟΤΗΤΑΣ Π.Ε. ΕΒΡΟΥ ΓΙΑ ΤΑ ΕΤΗ 2022-2023-2024 » στο έργο «ΑΠΟΚΑΤΑΣΤΑΣΗ ΖΗΜΙΩΝ & ΕΠΕΙΓΟΥΣΕΣ ΑΝΤΙΠΛΗΜΜΥΡΙΚΕΣ ΕΡΓΑΣΙΕΣ ΣΤΗΝ ΠΕΡΙΦΕΡΕΙΑ ΑΝΑΤΟΛΙΚΗΣ ΜΑΚΕΔΟΝΙΑΣ – ΘΡΑΚΗΣ (ΣΥΝΕΧΙΣΗ ΤΟΥ ΕΡΓΟΥ 2012ΣΕ03100000)» με Κ.Α.Ε. 2014ΕΠ53100005 της ΣΑΕΠ 531 και φορέα υλοποίησης την Δ.Τ.Ε./Π. Ε. ΕΒΡΟΥ.
- Την αριθ. 134 /2022 (ΑΔΑ: 68Ρ57ΛΒ-21Ρ) απόφαση της Οικονομικής Επιτροπής Ανατολικής Μακεδονίας – Θράκης, με την οποία εγκρίνεται η συγκρότηση επιτροπών α) διενέργειας β) ενστάσεων γ) παραλαβής του διαγωνισμού και έγκρισης των όρων της παρούσας διακήρυξης.
- Την υπ' αριθμ. 462/27-07-2020 (ΑΔΑ:ΨΡΠΗ7ΛΒ-1Σ2) Απόφαση καθορισμού τιμής μονάδος μίσθωσης Μηχανημάτων για την αντιμετώπιση εκτάκτων αναγκών στην Περιφέρεια Α.Μ. – Θ.
- Το γεγονός ότι τα προς καθαρισμό ρέματα και τάφροι είναι διάσπαρτα σε όλο το νομό Έβρου και με ιδιαίρουμες παραμέτρους ως προς την έκταση, το βάθος, το πλάτος, τον βαθμό δυσκολίας πρόσβασης, τον βαθμό επικινδυνότητας, την πυκνότητα της αυτοφυούς βλάστησης, την παρουσία υδάτων ή την εν ξηρώ κοίτη, την δυνατότητα ή μη της παράπλευρης εναπόθεσης εντός ζώνης υδατορέματος των προϊόντων καθαρισμού, την θέση του υδατορέματος εντός ή εκτός κατοικημένης περιοχής, την

υποχρεωτική απομάκρυνση και μεταφορά των προϊόντων καθαρισμού σε αδειοδοτημένους χώρους , κλπ .

- Την ανάγκη Μίσθωσης Μηχανημάτων Έργων και Φορτηγών Ανατρεπόμενων ώστε να δύναται να χρησιμοποιηθούν για τον καθαρισμό ρεμάτων και τάφρων στα γεωγραφικά όρια της Περιφερειακής Ενότητας Έβρου.

1.5 Προθεσμία παραλαβής προσφορών και διενέργεια διαγωνισμού

| ΔΙΑΔΙΚΤΥΑΚΟΣ ΤΟΠΟΣ ΥΠΟΒΟΛΗΣ ΠΡΟΣΦΟΡΩΝ | ΗΜΕΡΟΜΗΝΙΑ ΑΠΟΣΤΟΛΗΣ ΤΗΣ ΔΙΑΚΗΡΥΞΗΣ ΣΤΗΝ ΕΠΙΣΗΜΗ ΕΦΗΜΕΡΙΔΑ ΤΗΣ Ε.Ε. | ΗΜΕΡΟΜΗΝΙΑ ΕΝΑΡΞΗΣ ΥΠΟΒΟΛΗΣ ΠΡΟΣΦΟΡΩΝ ΚΑΙ ΩΡΑ | ΚΑΤΑΛΗΚΤΙΚΗ ΗΜΕΡΟΜΗΝΙΑ ΚΑΙ ΩΡΑ ΥΠΟΒΟΛΗΣ ΠΡΟΣΦΟΡΩΝ |
|--|---|---|---|
| Η διαδικτυακή πύλη www.promitheus.gov.gr του Ε.Σ.Η.Δ.Η.Σ. | 15 / 03 / 2022 | 21/ 03 / 2022 13:00 | 21/04/ 2022 13:00 |

Η καταληκτική ημερομηνία παραλαβής των προσφορών είναι η 21/04/2022 και ώρα 13:00¹³

Η διαδικασία θα διενεργηθεί με χρήση του Εθνικού Συστήματος Ηλεκτρονικών Δημόσιων Συμβάσεων (ΕΣΗΔΗΣ) Προμήθειες και Υπηρεσίες του ΟΠΣ ΕΣΗΔΗΣ (Διαδικτυακή Πύλη www.promitheus.gov.gr)

1.6 Δημοσιότητα

A. Δημοσίευση στην Επίσημη Εφημερίδα της Ευρωπαϊκής Ένωσης¹⁴

Προκήρυξη¹⁵ της παρούσας σύμβασης απεστάλη με ηλεκτρονικά μέσα για δημοσίευση στις 15 / 03 / 2022 στην Υπηρεσία Εκδόσεων της Ευρωπαϊκής Ένωσης.

B. Δημοσίευση σε εθνικό επίπεδο¹⁶

Η προκήρυξη¹⁷ και το πλήρες κείμενο της παρούσας Διακήρυξης καταχωρήθηκαν στο Κεντρικό Ηλεκτρονικό Μητρώο Δημοσίων Συμβάσεων (ΚΗΜΔΗΣ).

Τα έγγραφα της σύμβασης της παρούσας Διακήρυξης καταχωρήθηκαν στη σχετική ηλεκτρονική διαδικασία σύναψης δημόσιας σύμβασης στο ΕΣΗΔΗΣ, η οποία έλαβε Συστημικό Αύξοντα Αριθμό: 156602 και αναρτήθηκαν στη Διαδικτυακή Πύλη (www.promitheus.gov.gr) του ΟΠΣ ΕΣΗΔΗΣ.

Περίληψη της παρούσας Διακήρυξης δημοσιεύεται και στον Ελληνικό Τύπο^{18 19 20}, σύμφωνα με το άρθρο 66 του Ν. 4412/2016 :

¹³ Κατά τον καθορισμό των προθεσμιών παραλαβής των προσφορών οι Α.Α. λαμβάνουν υπόψη την πολυπλοκότητα της σύμβασης και τον χρόνο που απαιτείται για την προετοιμασία των προσφορών (άρθρο 60 παρ. 1 ν. 4412/2016). Η ελάχιστη προθεσμία παραλαβής των προσφορών στην ανοιχτή διαδικασία καθορίζεται : α) για τις συμβάσεις άνω των ορίων από τις διατάξεις των άρθρων 27, 60 και 67 του ν. 4412/2016 και β) για τις συμβάσεις κάτω των ορίων από τις διατάξεις του άρθρου 121 του ίδιου νόμου.

¹⁴ Για δημόσιες συμβάσεις άνω των ορίων, ή για τις συμβάσεις κάτω των ορίων, εφόσον η αναθέτουσα αρχή το επιλέξει. Πρβλ. άρθρο 65, παρ.6, ν.4412/2016

¹⁵ Άρθρο 65 παρ. 1 του ν. 4412/2016 : Η προκήρυξη περιλαμβάνει τις πληροφορίες που προβλέπονται στο Παράρτημα V του Προσαρτήματος Α' υπό τη μορφή τυποποιημένου εντύπου (έντυπο 2 Παραρτήματος II : Προκήρυξη Σύμβασης του Εκτελεστικού Κανονισμού (ΕΕ) 2015/1986 της Επιτροπής (L296/1)

¹⁶ Άρθρο 66 Ν. 4412/2016. Η παρούσα διακήρυξη και οι προκηρύξεις δεν δημοσιεύονται σε εθνικό επίπεδο, πριν από την ημερομηνία δημοσίευσης στην Επίσημη Εφημερίδα της ΕΕ. Ωστόσο, η δημοσίευση μπορεί να πραγματοποιείται σε κάθε περίπτωση σε εθνικό επίπεδο, όταν οι Α.Α. δεν έχουν ενημερωθεί σχετικά με τη δημοσίευση εντός 48 ωρών από τη βεβαίωση παραλαβής της προκήρυξης/ γνωστοποίησης. Πρβλ. άρθρο 66 του ν. 4412/2016.

¹⁷ Από 01.06.2021 καταργήθηκε η υποχρέωση σύνταξης προκήρυξης για συμβάσεις κάτω των ορίων (Πρβλ άρθρο 141 του ν.4782/2021, παρ. 1 περ.4)

Ημερήσιες Νομαρχιακές Εφημερίδες:

- α) Η ΓΝΩΜΗ
- β) ΕΛΕΥΘΕΡΗ ΘΡΑΚΗ

Εβδομαδιαία Νομαρχιακή Εφημερίδα :

- α) ΜΕΘΟΡΙΟΣ

Η δαπάνη των δημοσιεύσεων στον Ελληνικό Τύπο βαρύνει τους αναδόχους.

Περίληψη της παρούσας Διακήρυξης όπως προβλέπεται στην περίπτωση (ιστ) της παραγράφου 3 του άρθρου 76 του Ν.4727/2020, αναρτήθηκε στο διαδίκτυο, στον ιστότοπο <http://et.diavgeia.gov.gr/> (ΠΡΟΓΡΑΜΜΑ ΔΙΑΥΓΕΙΑ) και στο ΚΗΜΔΗΣ στην διεύθυνση www.promitheus.gov.gr.

Επιπλέον η Διακήρυξη καταχωρήθηκε στο διαδίκτυο, στην ιστοσελίδα της Περιφέρειας Ανατολικής Μακεδονίας – Θράκης, στη διεύθυνση (URL) www.pamth.gov.gr

Γ. Έξοδα δημοσιεύσεων

Η δαπάνη των δημοσιεύσεων στον Ελληνικό Τύπο βαρύνει τους αναδόχους.

Με βάση το υφιστάμενο νομοθετικό πλαίσιο, οι δαπάνες δημοσιεύσεων στον τοπικό τύπο βαρύνουν τον ανάδοχο, και εφόσον υποδιαιρείται η σύμβαση σε τμήματα, οι Α.Α. επιμερίζουν τη δαπάνη δημοσιεύσεων, ανά τμήμα, αναλογικά και με βάση την εκτιμώμενη αξία κάθε τμήματος.

1.7 Αρχές εφαρμοζόμενες στη διαδικασία σύναψης

Οι οικονομικοί φορείς δεσμεύονται ότι:

α) τηρούν και θα εξακολουθήσουν να τηρούν κατά την εκτέλεση της σύμβασης, εφόσον επιλεγούν, τις υποχρεώσεις τους που απορρέουν από τις διατάξεις της περιβαλλοντικής, κοινωνικοασφαλιστικής και εργατικής νομοθεσίας, που έχουν θεσπιστεί με το δίκαιο της Ένωσης, το εθνικό δίκαιο, συλλογικές συμβάσεις ή διεθνείς διατάξεις περιβαλλοντικού, κοινωνικού και εργατικού δικαίου, οι οποίες απαριθμούνται στο Παράρτημα Χ του Προσαρτήματος Α του ν. 4412/2016. Η τήρηση των εν λόγω υποχρεώσεων ελέγχεται και βεβαιώνεται από τα όργανα που επιβλέπουν την εκτέλεση των δημοσίων συμβάσεων και τις αρμόδιες δημόσιες αρχές και υπηρεσίες που ενεργούν εντός των ορίων της ευθύνης και της αρμοδιότητάς τους²¹.

β) δεν θα ενεργήσουν αθέμιτα, παράνομα ή καταχρηστικά καθ' όλη τη διάρκεια της διαδικασίας ανάθεσης, αλλά και κατά το στάδιο εκτέλεσης της σύμβασης, εφόσον επιλεγούν.

γ) λαμβάνουν τα κατάλληλα μέτρα για να διαφυλάξουν την εμπιστευτικότητα των πληροφοριών που έχουν χαρακτηριστεί ως τέτοιες.

¹⁸ Η υποχρέωση δημοσίευσης της προκήρυξης σε μία τοπική εφημερίδα, που προβλέπεται στο άρθρο 4 του ΠΔ 118/2007, συνεχίζει να υφίσταται μέχρι και την 31/12/2023, οπότε και καταργείται, βλέπε άρθρο 377§1 περίπτ (59) και άρθρο 379 §12 ν. 4412/2016.

¹⁹ Η υποχρέωση δημοσίευσης σε νομαρχιακές (νυν "περιφερειακές" κατά το άρ.16 του ν.4487/2017) και τοπικές εφημερίδες του ν.3548/2007 συνεχίζει να υφίσταται μέχρι και την 31/12/2023, οπότε και καταργείται, βλέπε άρθρο 377§1 περίπτ (35) και άρθρο 379 §12 ν. 4412/2016.

²⁰ Για τις δημοσιεύσεις περιλήψεων διαγωνισμών στον εθνικό τύπο, βλέπε και ΠΙΝΑΚΑ 1 «ΥΠΟΧΡΕΩΣΕΙΣ ΔΗΜΟΣΙΕΥΣΕΩΝ ΣΤΟΝ ΕΘΝΙΚΟ ΤΥΠΟ ΚΑΤΑ ΤΟΝ Ν.4412/2016», στην ιστοσελίδα της Αρχής, στη διαδρομή Αναθέτουσες Αρχές/Γενικές Οδηγίες/Υποστηρικτικό Υλικό.

²¹ Άρθρο 18 παρ. 2 του ν. 4412/2016

2. ΓΕΝΙΚΟΙ ΚΑΙ ΕΙΔΙΚΟΙ ΟΡΟΙ ΣΥΜΜΕΤΟΧΗΣ

2.1 Γενικές Πληροφορίες

2.1.1 Έγγραφο της σύμβασης

Τα έγγραφα της παρούσας διαδικασίας σύναψης²² είναι τα ακόλουθα:

1. η με αρ. 2022/S 055-142878 δημοσίευσης στην TED Προκήρυξη²³ της Σύμβασης, όπως αυτή έχει δημοσιευτεί στην Επίσημη Εφημερίδα της Ευρωπαϊκής Ένωσης .
2. η με αρ. 01/2022 Προκήρυξη της Σύμβασης (ΑΔΑΜ.....), όπως αυτή έχει δημοσιευτεί στην Επίσημη Εφημερίδα της Ευρωπαϊκής Ένωσης
3. το Ευρωπαϊκό Ενιαίο Έγγραφο Σύμβασης [ΕΕΕΣ]
4. η παρούσα διακήρυξη και τα παραρτήματά της.
5. οι συμπληρωματικές πληροφορίες που τυχόν παρέχονται στο πλαίσιο της διαδικασίας, ιδίως σχετικά με τις προδιαγραφές και τα σχετικά δικαιολογητικά.

2.1.2 Επικοινωνία - Πρόσβαση στα έγγραφα της Σύμβασης

Όλες οι επικοινωνίες σε σχέση με τα βασικά στοιχεία της διαδικασίας σύναψης της σύμβασης, καθώς και όλες οι ανταλλαγές πληροφοριών, ιδίως η ηλεκτρονική υποβολή, εκτελούνται με τη χρήση της πλατφόρμας του Εθνικού Συστήματος Ηλεκτρονικών Δημοσίων Συμβάσεων (ΕΣΗΔΗΣ), η οποία είναι προσβάσιμη μέσω της Διαδικτυακής πύλης (www.promitheus.gov.gr)²⁴.

2.1.3 Παροχή Διευκρινίσεων

Τα σχετικά αιτήματα παροχής διευκρινίσεων υποβάλλονται ηλεκτρονικά, το αργότερο δέκα (10) ημέρες πριν την καταληκτική ημερομηνία υποβολής προσφορών και απαντώνται αντίστοιχα, στο πλαίσιο της παρούσας, στη σχετική ηλεκτρονική διαδικασία σύναψης δημόσιας σύμβασης στην πλατφόρμα του ΕΣΗΔΗΣ, η οποία είναι προσβάσιμη μέσω της Διαδικτυακής πύλης (www.promitheus.gov.gr). Αιτήματα παροχής συμπληρωματικών πληροφοριών – διευκρινίσεων υποβάλλονται από εγγεγραμμένους στο σύστημα οικονομικούς φορείς, δηλαδή από εκείνους που διαθέτουν σχετικά διαπιστευτήρια που τους έχουν χορηγηθεί (όνομα χρήστη και κωδικό πρόσβασης) και απαραίτητα το ηλεκτρονικό αρχείο με το κείμενο των ερωτημάτων είναι ηλεκτρονικά υπογεγραμμένο. Αιτήματα παροχής διευκρινίσεων που είτε υποβάλλονται με άλλο τρόπο είτε το ηλεκτρονικό αρχείο που τα συνοδεύει δεν είναι ηλεκτρονικά υπογεγραμμένο, δεν εξετάζονται.

Η αναθέτουσα αρχή παρατείνει την προθεσμία παραλαβής των προσφορών, ούτως ώστε όλοι οι ενδιαφερόμενοι οικονομικοί φορείς να μπορούν να λάβουν γνώση όλων των αναγκαίων πληροφοριών για την κατάρτιση των προσφορών στις ακόλουθες περιπτώσεις:

²² Ως «έγγραφο διαδικασίας σύναψης της σύμβασης» ή «έγγραφο της σύμβασης», κατά την έννοια της περ. 14 της παρ.1 του άρθρου 2 του ν. 4412/2016 νοείται κάθε έγγραφο το οποίο παρέχει ή στο οποίο παραπέμπει η Α.Α. με σκοπό να περιγράψει ή να προσδιορίσει στοιχεία της σύμβασης ή της διαδικασίας ανάθεσης, συμπεριλαμβανομένης της προκήρυξης σύμβασης του άρθρου 63, της προκαταρκτικής προκήρυξης του άρθρου 62, αν χρησιμοποιείται ως μέσο προκήρυξης του διαγωνισμού, των τεχνικών προδιαγραφών, του περιγραφικού εγγράφου, των προτεινόμενων όρων της σύμβασης, των υποδειγμάτων για την προσκόμιση των εγγράφων από τους υποψηφίους και τους προσφέροντες, των πληροφοριών σχετικά με τις γενικές και ειδικές υποχρεώσεις και τυχόν πρόσθετων εγγράφων. Επίσης, στην έννοια αυτή περιλαμβάνονται και η διακήρυξη στην οποία αναφέρονται όλοι οι ειδικοί και γενικοί όροι σύναψης και εκτέλεσης της σύμβασης, το Ενιαίο Ευρωπαϊκό Έγγραφο Σύμβασης (ΕΕΕΣ), οι συμπληρωματικές πληροφορίες που παρέχει η αναθέτουσα αρχή δυνάμει της παρ. 2 του άρθρου 67 και της παρ. 2 του άρθρου 297, το σχέδιο της σύμβασης μετά των παραρτημάτων αυτής και η τεχνική συγγραφή υποχρεώσεων που περιλαμβάνει και τις εφαρμοστέες τεχνικές προδιαγραφές

²³ Το άρθρο 62 δεν εφαρμόζεται στις συμβάσεις κάτω των ορίων

²⁴ Επιλέγεται, κατά κανόνα, η εκ του νόμου υποχρεωτική χρήση του ΕΣΗΔΗΣ για την πρόσβαση στα έγγραφα της σύμβασης και την επικοινωνία. Οι επιλογές που ακολουθούν αφορούν περιπτώσεις που δεν είναι δυνατή εν όλω ή εν μέρει η ελεύθερη πλήρης άμεση και δωρεάν ηλεκτρονική πρόσβαση στα έγγραφα της σύμβασης. Επιπλέον, σε περίπτωση που απαιτούνται ειδικά εργαλεία, συσκευές ή μορφότυποι περιγράφονται στο σημείο αυτό ταυτόχρονα με τον τρόπο πρόσβασης των ενδιαφερομένων.

α) όταν, για οποιονδήποτε λόγο, πρόσθετες πληροφορίες, αν και ζητήθηκαν από τον οικονομικό φορέα έγκαιρα, δεν έχουν παρασχεθεί το αργότερο έξι (6) ημέρες πριν από την προθεσμία που ορίζεται για την παραλαβή των προσφορών,

β) όταν τα έγγραφα της σύμβασης υφίστανται σημαντικές αλλαγές. Η διάρκεια της παράτασης θα είναι ανάλογη με τη σπουδαιότητα των πληροφοριών ή των αλλαγών.

Όταν οι πρόσθετες πληροφορίες δεν έχουν ζητηθεί έγκαιρα ή δεν έχουν σημασία για την προετοιμασία κατάλληλων προσφορών, η παράταση της προθεσμίας εναπόκειται στη διακριτική ευχέρεια της αναθέτουσας αρχής.

Τροποποίηση των όρων της διαγωνιστικής διαδικασίας (πχ αλλαγή/μετάθεση της καταληκτικής ημερομηνίας υποβολής προσφορών καθώς και σημαντικές αλλαγές των εγγράφων της σύμβασης, σύμφωνα με την προηγούμενη παράγραφο) δημοσιεύεται στην ΕΕΕΕ (με το τυποποιημένο έντυπο «Διορθωτικό»²⁵) και στο ΚΗΜΔΗΣ²⁶.

2.1.4 Γλώσσα

Τα έγγραφα της σύμβασης έχουν συνταχθεί στην ελληνική γλώσσα .

Τυχόν προδικαστικές προσφυγές υποβάλλονται στην ελληνική γλώσσα.

Οι προσφορές, τα στοιχεία που περιλαμβάνονται σε αυτές, καθώς και τα αποδεικτικά έγγραφα σχετικά με τη μη ύπαρξη λόγου αποκλεισμού και την πλήρωση των κριτηρίων ποιοτικής επιλογής²⁷ συντάσσονται στην ελληνική γλώσσα ή συνοδεύονται από επίσημη μετάφρασή τους στην ελληνική γλώσσα.

Τα αλλοδαπά δημόσια και ιδιωτικά έγγραφα συνοδεύονται από μετάφρασή τους στην ελληνική γλώσσα, επικυρωμένη είτε από πρόσωπο αρμόδιο κατά τις κείμενες διατάξεις της εθνικής νομοθεσίας είτε από πρόσωπο κατά νόμο αρμόδιο της χώρας στην οποία έχει συνταχθεί το έγγραφο.

Κάθε μορφής επικοινωνία με την αναθέτουσα αρχή, καθώς και μεταξύ αυτής και του αναδόχου, θα γίνονται υποχρεωτικά στην ελληνική γλώσσα²⁸.

2.1.5 Εγγυήσεις²⁹

Οι εγγυητικές επιστολές των παραγράφων 2.2.2 και 4.1. εκδίδονται από πιστωτικά ιδρύματα ή χρηματοδοτικά ιδρύματα ή ασφαλιστικές επιχειρήσεις κατά την έννοια των περιπτώσεων β' και γ' της παρ. 1 του άρθρου 14 του ν. 4364/ 2016 (Α'13)³⁰, που λειτουργούν νόμιμα στα κράτη - μέλη της Ένωσης ή του Ευρωπαϊκού Οικονομικού Χώρου ή στα κράτη-μέλη της ΣΔΣ και έχουν, σύμφωνα με τις ισχύουσες διατάξεις, το δικαίωμα αυτό. Μπορούν, επίσης, να εκδίδονται από το Τ.Μ.Ε.Δ.Ε. ή να παρέχονται με γραμμάτιο του Ταμείου Παρακαταθηκών και Δανείων με παρακατάθεση σε αυτό του αντίστοιχου χρηματικού ποσού³¹. Αν συσταθεί παρακαταθήκη με γραμμάτιο παρακατάθεσης χρεογράφων στο Ταμείο Παρακαταθηκών και Δανείων, τα τοκομερίδια ή μερίσματα που λήγουν κατά τη διάρκεια της εγγύησης επιστρέφονται μετά τη λήξη τους στον υπέρ ου η εγγύηση οικονομικό φορέα.

Οι εγγυητικές επιστολές εκδίδονται κατ' επιλογή των οικονομικών φορέων από έναν ή περισσότερους εκδότες της παραπάνω παραγράφου.

²⁵ Πρβλ οδηγίες για τη χρήση του τυποποιημένου εντύπου 14 «Διορθωτικό» στην ιστοσελίδα του simap https://simap.ted.europa.eu/documents/10184/166101/Instructions+for+the+use+of+F14_EL.pdf/0bdd2252-323d-44d1-97d5-0babe74629f4

²⁶ Πρβλ έγγραφο ΕΑΑΔΗΣΥ με α.π. 4121/30-07-2020 « Διευκρινίσεις ως προς την τήρηση των διατυπώσεων δημοσιότητας στη διαγωνιστική διαδικασία σε περίπτωση τροποποίησης όρων της διακήρυξης» (ΑΔΑ: ΩΡΗ9ΟΞΤΒ-2ΧΖ)

²⁷ Πρβλ. άρθρο 80 παρ. 10 ν. 4412/2016

²⁸ Με την επιφύλαξη της εν όλω ή εν μέρει σύνταξης των εγγράφων σε άλλη γλώσσα

²⁹ Άρθρο 72 ν. 4412/2016

³⁰ Πρβλ. άρθρο 120 Ν.4512/2018 (ΦΕΚ Α' 5/17.1.2017), καθώς και άρθρο 15 παρ.1 Ν.4541/2018 (ΦΕΚ Α' 93/31.5.2018)

³¹ Τα γραμμάτια σύστασης χρηματικής παρακαταθήκης του Ταμείου Παρακαταθηκών και Δανείων, για την παροχή εγγυήσεων συμμετοχής και καλής εκτέλεσης (εγγυοδοτική παρακαταθήκη) συστήνονται σύμφωνα με την ειδική νομοθεσία που διέπει αυτό και ειδικότερα βάσει του άρθρου 4 του π.δ της 30 Δεκεμβρίου 1926/3 Ιανουαρίου 1927 ("Περί συστάσεως και αποδόσεως παρακαταθηκών και καταθέσεων παρά τω Ταμείω Παρακαταθηκών και Δανείων"). Πρβλ. το με αρ. πρωτ. 2756/23-5-2017 έγγραφο της Ε.Α.Α.ΔΗ.ΣΥ. (ΑΔΑ: 7ΝΣΡΟΞΤΒ-975).

Οι εγγυήσεις αυτές περιλαμβάνουν κατ' ελάχιστον τα ακόλουθα στοιχεία: α) την ημερομηνία έκδοσης, β) τον εκδότη, γ) την αναθέτουσα αρχή προς την οποία απευθύνονται, δ) τον αριθμό της εγγύησης, ε) το ποσό που καλύπτει η εγγύηση, στ) την πλήρη επωνυμία, τον Α.Φ.Μ. και τη διεύθυνση του οικονομικού φορέα υπέρ του οποίου εκδίδεται η εγγύηση (στην περίπτωση ένωσης αναγράφονται όλα τα παραπάνω για κάθε μέλος της ένωσης), ζ) τους όρους ότι: αα) η εγγύηση παρέχεται ανέκκλητα και ανεπιφύλακτα, ο δε εκδότης παραιτείται του δικαιώματος της διαιρέσεως και της διζήσεως, και ββ) ότι σε περίπτωση κατάπτωσης αυτής, το ποσό της κατάπτωσης υπόκειται στο εκάστοτε ισχύον τέλος χαρτοσήμου, η) τα στοιχεία της σχετικής διακήρυξης και την καταληκτική ημερομηνία υποβολής προσφορών, θ) την ημερομηνία λήξης ή τον χρόνο ισχύος της εγγύησης, ι) την ανάληψη υποχρέωσης από τον εκδότη της εγγύησης να καταβάλει το ποσό της εγγύησης ολικά ή μερικά εντός πέντε (5) ημερών μετά από απλή έγγραφη ειδοποίηση εκείνου προς τον οποίο απευθύνεται και ια) στην περίπτωση των εγγυήσεων καλής εκτέλεσης και προκαταβολής, τον αριθμό και τον τίτλο της σχετικής σύμβασης³².

Η περ. α' του προηγούμενου εδαφίου ζ' δεν εφαρμόζεται για τις εγγυήσεις που παρέχονται με γραμμάτιο του Ταμείου Παρακαταθηκών και Δανείων.

Η αναθέτουσα αρχή επικοινωνεί με τους εκδότες των εγγυητικών επιστολών προκειμένου να διαπιστώσει την εγκυρότητά τους.

2.1.6 Προστασία Προσωπικών Δεδομένων

Η αναθέτουσα αρχή ενημερώνει το φυσικό πρόσωπο που υπογράφει την προσφορά ως Προσφέρων ή ως Νόμιμος Εκπρόσωπος Προσφέροντος, ότι η ίδια ή και τρίτοι, κατ' εντολή και για λογαριασμό της, θα επεξεργάζονται προσωπικά δεδομένα που περιέχονται στους φακέλους της προσφοράς και τα αποδεικτικά μέσα τα οποία υποβάλλονται σε αυτήν, στο πλαίσιο του παρόντος Διαγωνισμού, για το σκοπό της αξιολόγησης των προσφορών και της ενημέρωσης έτερων συμμετεχόντων σε αυτόν, λαμβάνοντας κάθε εύλογο μέτρο για τη διασφάλιση του απόρρητου και της ασφάλειας της επεξεργασίας των δεδομένων και της προστασίας τους από κάθε μορφής αθέμιτη επεξεργασία, σύμφωνα με τις διατάξεις της κείμενης νομοθεσίας περί προστασίας προσωπικών δεδομένων, κατά τα αναλυτικώς αναφερόμενα στην αναλυτική ενημέρωση που επισυνάπτεται στην παρούσα.

2.2 Δικαίωμα Συμμετοχής - Κριτήρια Ποιοτικής Επιλογής

2.2.1 Δικαίωμα συμμετοχής

1. Δικαίωμα συμμετοχής στη διαδικασία σύναψης της παρούσας σύμβασης έχουν φυσικά ή νομικά πρόσωπα και, σε περίπτωση ενώσεων οικονομικών φορέων, τα μέλη αυτών, που είναι εγκατεστημένα σε:

α) κράτος-μέλος της Ένωσης,

β) κράτος-μέλος του Ευρωπαϊκού Οικονομικού Χώρου (Ε.Ο.Χ.),

γ) τρίτες χώρες που έχουν υπογράψει και κυρώσει τη ΣΔΣ³³, στο βαθμό που η υπό ανάθεση δημόσια σύμβαση καλύπτεται από τα Παραρτήματα 1, 2, 4, 5, 6 και 7³⁴ και τις γενικές σημειώσεις του σχετικού με την Ένωση Προσαρτήματος Ι της ως άνω Συμφωνίας, καθώς και

δ) σε τρίτες χώρες που δεν εμπίπτουν στην περίπτωση γ' της παρούσας παραγράφου και έχουν συνάψει διμερείς ή πολυμερείς συμφωνίες με την Ένωση σε θέματα διαδικασιών ανάθεσης δημοσίων συμβάσεων³⁵.

Στο βαθμό που καλύπτονται από τα Παραρτήματα 1, 2, 4, 5, 6 και 7 και τις γενικές σημειώσεις του σχετικού με την Ένωση Προσαρτήματος Ι της ΣΔΣ, καθώς και τις λοιπές διεθνείς συμφωνίες από τις οποίες δεσμεύεται η Ένωση, οι αναθέτουσες αρχές επιφυλάσσουν για τα έργα, τα αγαθά, τις υπηρεσίες και τους οικονομικούς

³² Παρ. 12 άρθρου 72 ν. 4412/2016

³³ Βλ. σχετικά με ΣΔΣ https://www.wto.org/english/tratop_e/gproc_e/gp_gpa_e.htm

³⁴ Σύμφωνα με το ισχύον κείμενο της ΣΔΣ, τα σχετικά παραρτήματα που αναφέρονται στο άρθρο 25 αντιστοιχούν πλέον στα 1, 2, 4, 5, 6 και 7.

³⁵ Επισημαίνεται ότι απαγορεύεται η συμμετοχή εξωχώριας εταιρείας από «μη συνεργάσιμα κράτη στον φορολογικό τομέα» κατά την έννοια των παρ. 3 και 4 του άρθρου 65 του ν. 4172/2013, καθώς και από κράτη που έχουν προνομιακό φορολογικό καθεστώς, όπως αυτά ορίζονται στον κατάλογο της απόφασης της παρ. 7 του άρθρου 65 του ως άνω Κώδικα, κατά τα αναφερόμενα στην περίπτωση α' και β' της παραγράφου 4 του άρθρου 4 του ν. 3310/2005.

φορείς των χωρών που έχουν υπογράψει τις εν λόγω συμφωνίες μεταχείριση εξίσου ευνοϊκή με αυτήν που επιφυλάσσουν για τα έργα, τα αγαθά, τις υπηρεσίες και τους οικονομικούς φορείς της Ένωσης³⁶.

2. Οικονομικός φορέας συμμετέχει είτε μεμονωμένα είτε ως μέλος ένωσης. Οι ενώσεις οικονομικών φορέων, συμπεριλαμβανομένων και των προσωρινών συμπράξεων, δεν απαιτείται να περιβληθούν συγκεκριμένη νομική μορφή για την υποβολή προσφοράς. Η αναθέτουσα αρχή μπορεί να απαιτήσει από τις ενώσεις οικονομικών φορέων να περιβληθούν συγκεκριμένη νομική μορφή, εφόσον τους ανατεθεί η σύμβαση.

Στις περιπτώσεις υποβολής προσφοράς από ένωση οικονομικών φορέων, όλα τα μέλη της ευθύνονται έναντι της αναθέτουσας αρχής αλληλέγγυα και εις ολόκληρον.³⁷

2.2.2 Εγγύηση συμμετοχής³⁸

2.2.2.1. Για την έγκυρη συμμετοχή στη διαδικασία σύναψης της παρούσας σύμβασης, κατατίθεται από τους συμμετέχοντες οικονομικούς φορείς (προσφέροντες), εγγυητική επιστολή συμμετοχής³⁹, ποσοστού 2% επί της εκτιμώμενης καθαρής αξίας ανά Ομάδα, για την οποία θα υποβάλουν προσφορά και ανέρχεται συγκεκριμένα στα ποσά ανά Ομάδα σύμφωνα με τον παρακάτω πίνακα :

³⁶ Πρβλ. σχετικά, σελ. 8 της Ανακοίνωσης της Επιτροπής C (2019) 5494 final «Κατευθυντήριες γραμμές για τη συμμετοχή προσφερόντων και αγαθών από τρίτες χώρες στην αγορά δημοσίων συμβάσεων της ΕΕ».

³⁷ Άρθρο 19 ν. 4412/2016

³⁸ Παρ. 1, 2, 3 και 12 του άρθρου 72 του ν.4412/2016.

³⁹ Σε περίπτωση υποβολής προσφοράς για ένα ή περισσότερα τμήματα της σύμβασης, το ύψος της εγγύησης συμμετοχής υπολογίζεται επί της εκτιμώμενης αξίας, εκτός ΦΠΑ, του/των προσφερομένου/ων τμήματος/τμημάτων (Πρβλ. άρθρο 72 παρ. 1α ν. 4412/2016)

| ΣΥΝΕΡΓΕΙΑ ΠΕΡΙΟΧΗΣ ΕΥΘΥΝΗΣ ΕΡΓΑΣΙΩΝ ΣΤΑ ΟΡΙΑ ΤΩΝ ΔΗΜΩΝ ΑΛΕΞ/ΠΟΛΗΣ ΚΑΙ ΣΟΥΦΛΙΟΥ | | | | | | | |
|--|--------------|---|-----------------------|-----------------------------|----------------|--|--|
| Α/Α ΟΜΑΔΑΣ | Α/Α ΤΜΗΜΑΤΩΝ | Μηχανολογικός Εξοπλισμός Συνεργείου (Είδος Μηχανημάτων Έργων / Φορτηγών) | ΤΙΜΗ ΜΙΣΘΩΣΗΣ ΩΡΑΣ | ΣΥΣΤΟΙΧΩΣΗ ΩΡΕΣ ΜΙΣΘΩΣΗΣ | ΚΑΘΑΡΗ ΑΞΙΑ | ΣΥΝΟΛΟ ΚΑΘΑΡΗΣ ΑΞΙΑΣ ΟΜΑΔΑΣ ΧΩΡΙΣ ΦΠΑ 24% | ΠΟΣΟ ΕΓΓΥΗΤΙΚΗΣ ΣΥΜΜΕΤΟΧΗΣ 2% |
| 1 | 1 | ΕΚΣΚΑΦΕΑΣ-ΦΟΡΤΩΤΗΣ | 40 € | 1200 | 48.000,00 € | | |
| | 2 | ΦΟΡΤΩΤΗΣ (ΙΣΧΥΣ > 130 HP) | 50 € | 340 | 17.000,00 € | 65.000,00 € | 1.300,00 € |
| 2 | 1 | ΕΚΣΚΑΦΕΑΣ-ΦΟΡΤΩΤΗΣ | 40 € | 800 | 32.000,00 € | | |
| | 2 | ΕΚΣΚΑΦΕΑΣ-ΦΟΡΤΩΤΗΣ | 40 € | 800 | 32.000,00 € | | |
| | 3 | ΦΟΡΤΗΓΟ ΑΝΑΤΡΕΠΟΜΕΝΟ | 50 € | 220 | 11.000,00 € | 75.000,00 € | 1.500,00 € |
| 3 | 1 | ΕΚΣΚΑΦΕΑΣ-ΦΟΡΤΩΤΗΣ | 40 € | 300 | 12.000,00 € | | |
| | 2 | ΕΚΣΚΑΦΕΑΣ ΤΡΟΧΟΦΟΡΟΣ | 50 € | 1200 | 60.000,00 € | | |
| | 3 | ΦΟΡΤΩΤΗΣ (ΙΣΧΥΣ > 130 HP) | 50 € | 260 | 13.000,00 € | | |
| | 4 | ΦΟΡΤΗΓΟ ΑΝΑΤΡΕΠΟΜΕΝΟ | 50 € | 300 | 15.000,00 € | 100.000,00 € | 2.000,00 € |
| 4 | 1 | ΕΚΣΚΑΦΕΑΣ-ΦΟΡΤΩΤΗΣ | 40 € | 300 | 12.000,00 € | | |
| | 2 | ΕΚΣΚΑΦΕΑΣ ΤΡΟΧΟΦΟΡΟΣ | 50 € | 1220 | 61.000,00 € | | |
| | 3 | ΦΟΡΤΩΤΗΣ (ΙΣΧΥΣ > 230 HP) | 60 € | 200 | 12.000,00 € | | |
| | 4 | ΦΟΡΤΗΓΟ ΑΝΑΤΡΕΠΟΜΕΝΟ | 50 € | 300 | 15.000,00 € | 100.000,00 € | 2.000,00 € |
| 5 | 1 | ΕΚΣΚΑΦΕΑΣ-ΦΟΡΤΩΤΗΣ | 40 € | 300 | 12.000,00 € | | |
| | 2 | ΕΚΣΚΑΦΕΑΣ ΕΡΠΥΣΤΡΙΟΦΟΡΟΣ (ΙΣΧΥΣ > 50 HP) | 50 € | 1200 | 60.000,00 € | | |
| | 3 | ΕΚΣΚΑΦΕΑΣ ΕΡΠΥΣΤΡΙΟΦΟΡΟΣ (ΜΙΚΡΩΝ ΔΙΑΣΤΑΣΕΩΝ) | 40 € | 200 | 8.000,00 € | | |
| | 4 | ΦΟΡΤΩΤΗΣ (ΙΣΧΥΣ > 130 PS) | 50 € | 240 | 12.000,00 € | | |
| | 5 | ΦΟΡΤΗΓΟ ΑΝΑΤΡΕΠΟΜΕΝΟ | 50 € | 300 | 15.000,00 € | 107.000,00 € | 2.140,00 € |
| 6 | 1 | ΕΚΣΚΑΦΕΑΣ ΤΡΟΧΟΦΟΡΟΣ | 50 € | 720 | 36.000,00 € | | |
| | 2 | ΕΚΣΚΑΦΕΑΣ ΤΡΟΧΟΦΟΡΟΣ | 50 € | 720 | 36.000,00 € | | |
| | 3 | ΦΟΡΤΩΤΗΣ (ΜΙΚΡΩΝ ΔΙΑΣΤΑΣΕΩΝ) | 40 € | 200 | 8.000,00 € | | |
| | 4 | ΦΟΡΤΗΓΟ ΑΝΑΤΡΕΠΟΜΕΝΟ | 50 € | 300 | 15.000,00 € | | |
| | 5 | Μ.Ε. ΚΑΤΑΣΤΡΟΦΕΑΣ ΧΟΡΤΩΝ & ΚΛΑΔΙΩΝ (ΜΙΚΡΩΝ ΔΙΑΣΤΑΣΕΩΝ) | 40 € | 300 | 12.000,00 € | 107.000,00 € | 2.140,00 € |
| 7 | 1 | ΕΚΣΚΑΦΕΑΣ ΕΡΠΥΣΤΡΙΟΦΟΡΟΣ (ΙΣΧΥΣ > 120 HP) | 60 € | 530 | 31.800,00 € | | |
| | 2 | ΕΚΣΚΑΦΕΑΣ ΤΡΟΧΟΦΟΡΟΣ | 50 € | 644 | 32.200,00 € | | |
| | 3 | ΦΟΡΤΩΤΗΣ (ΙΣΧΥΣ > 230 HP) | 60 € | 200 | 12.000,00 € | | |
| | 4 | ΕΚΣΚΑΦΕΑΣ ΕΡΠΥΣΤΡΙΟΦΟΡΟΣ (ΜΙΚΡΩΝ ΔΙΑΣΤΑΣΕΩΝ) | 40 € | 200 | 8.000,00 € | | |
| | 5 | ΠΡΟΩΘΗΤΗΣ | 65 € | 200 | 13.000,00 € | | |
| | 6 | ΦΟΡΤΗΓΟ ΑΝΑΤΡΕΠΟΜΕΝΟ | 50 € | 300 | 15.000,00 € | 112.000,00 € | 2.240,00 € |
| 8 | 1 | ΕΚΣΚΑΦΕΑΣ ΕΡΠΥΣΤΡΙΟΦΟΡΟΣ (ΙΣΧΥΣ > 50 HP) | 50 € | 640 | 32.000,00 € | | |
| | 2 | ΕΚΣΚΑΦΕΑΣ ΤΡΟΧΟΦΟΡΟΣ | 50 € | 640 | 32.000,00 € | | |
| | 3 | ΦΟΡΤΩΤΗΣ (ΙΣΧΥΣ > 230 HP) | 60 € | 200 | 12.000,00 € | | |
| | 4 | ΦΟΡΤΩΤΗΣ (ΜΙΚΡΩΝ ΔΙΑΣΤΑΣΕΩΝ) | 40 € | 200 | 8.000,00 € | | |
| | 5 | ΠΡΟΩΘΗΤΗΣ | 65 € | 200 | 13.000,00 € | | |
| | 6 | ΦΟΡΤΗΓΟ ΑΝΑΤΡΕΠΟΜΕΝΟ | 50 € | 300 | 15.000,00 € | 112.000,00 € | 2.240,00 € |
| 9 | 1 | ΕΚΣΚΑΦΕΑΣ ΕΡΠΥΣΤΡΙΟΦΟΡΟΣ (ΙΣΧΥΣ > 120 HP) (LONG REACH) ΜΕΓΑΛΗΣ ΑΚΤΙΝΑΣ ΕΚΑΣΚΑΦΗΣ | 60 € | 1020 | 61.200,00 € | | |
| | 2 | ΕΚΣΚΑΦΕΑΣ ΤΡΟΧΟΦΟΡΟΣ | 50 € | 600 | 30.000,00 € | | |
| | 3 | ΕΚΣΚΑΦΕΑΣ ΕΡΠΥΣΤΡΙΟΦΟΡΟΣ (ΜΙΚΡΩΝ ΔΙΑΣΤΑΣΕΩΝ) | 40 € | 110 | 4.400,00 € | | |
| | 4 | ΦΟΡΤΩΤΗΣ (ΙΣΧΥΣ > 130 PS) | 50 € | 220 | 11.000,00 € | | |
| | 5 | ΦΟΡΤΗΓΟ ΑΝΑΤΡΕΠΟΜΕΝΟ | 50 € | 300 | 15.000,00 € | 121.600,00 € | 2.432,00 € |
| 10 | 1 | ΕΚΣΚΑΦΕΑΣ ΕΡΠΥΣΤΡΙΟΦΟΡΟΣ (ΙΣΧΥΣ > 120 HP) (LONG REACH) ΜΕΓΑΛΗΣ ΑΚΤΙΝΑΣ ΕΚΑΣΚΑΦΗΣ | 60 € | 1010 | 60.600,00 € | | |
| | 2 | ΕΚΣΚΑΦΕΑΣ ΤΡΟΧΟΦΟΡΟΣ | 50 € | 600 | 30.000,00 € | | |
| | 3 | ΕΚΣΚΑΦΕΑΣ ΕΡΠΥΣΤΡΙΟΦΟΡΟΣ (ΜΙΚΡΩΝ ΔΙΑΣΤΑΣΕΩΝ) | 40 € | 100 | 4.000,00 € | | |
| | 4 | ΦΟΡΤΩΤΗΣ (ΙΣΧΥΣ > 230 HP) | 60 € | 200 | 12.000,00 € | | |
| | 5 | ΦΟΡΤΗΓΟ ΑΝΑΤΡΕΠΟΜΕΝΟ | 50 € | 300 | 15.000,00 € | 121.600,00 € | 2.432,00 € |

| ΣΥΝΕΡΓΕΙΑ ΠΕΡΙΟΧΗΣ ΕΥΘΥΝΗΣ ΕΡΓΑΣΙΩΝ ΣΤΑ ΟΡΙΑ ΤΩΝ ΔΗΜΩΝ ΟΡΕΣΤΙΑΔΟΣ ΚΑΙ ΔΙΔΥΜΟΤΕΙΧΟΥ | | | | | | | |
|--|--------------|---|-----------------------|---------------|----------------|--|--|
| Α/Α ΟΜΑΔΑΣ | Α/Α ΤΜΗΜΑΤΩΝ | Μηχανολογικός Εξοπλισμός Συνεργείου (Είδος Μηχανημάτων Έργων / Φορτηγών) | ΤΙΜΗ ΜΙΣΘΩΣΗΣ ΩΡΑΣ | ΩΡΕΣ ΜΙΣΘΩΣΗΣ | ΚΑΘΑΡΗ ΑΞΙΑ | ΣΥΝΟΛΟ ΚΑΘΑΡΗΣ ΑΞΙΑΣ ΟΜΑΔΑΣ ΧΩΡΙΣ ΦΠΑ 24% | ΠΟΣΟ ΕΓΓΥΗΤΙΚΗΣ ΣΥΜΜΕΤΟΧΗΣ 2% |
| | | | | | | | |
| 11 | 1 | ΕΚΣΚΑΦΕΑΣ ΤΡΟΧΟΦΟΡΟΣ | 50 € | 1000 | 50.000,00 € | | |
| | 2 | ΕΚΣΚΑΦΕΑΣ-ΦΟΡΤΩΤΗΣ | 40 € | 200 | 8.000,00 € | | |
| | 3 | ΦΟΡΤΗΓΟ ΑΝΑΤΡΕΠΟΜΕΝΟ | 50 € | 300 | 15.000,00 € | 73.000,00 € | 1.460,00 € |
| | | | | | | | |
| 12 | 1 | ΕΚΣΚΑΦΕΑΣ ΕΡΠΥΣΤΡΙΟΦΟΡΟΣ (ΙΣΧΥΣ > 50 ΗΡ) | 50 € | 1000 | 50.000,00 € | | |
| | 2 | ΦΟΡΤΩΤΗΣ (ΙΣΧΥΣ > 230 ΗΡ) | 60 € | 175 | 10.500,00 € | | |
| | 3 | ΦΟΡΤΗΓΟ ΑΝΑΤΡΕΠΟΜΕΝΟ | 50 € | 300 | 15.000,00 € | 75.500,00 € | 1.510,00 € |
| | | | | | | | |
| 13 | 1 | ΕΚΣΚΑΦΕΑΣ ΤΡΟΧΟΦΟΡΟΣ | 50 € | 1000 | 50.000,00 € | | |
| | 2 | ΕΚΣΚΑΦΕΑΣ-ΦΟΡΤΩΤΗΣ | 40 € | 200 | 8.000,00 € | | |
| | 3 | ΦΟΡΤΗΓΟ ΑΝΑΤΡΕΠΟΜΕΝΟ | 50 € | 300 | 15.000,00 € | 73.000,00 € | 1.460,00 € |
| | | | | | | | |
| 14 | 1 | ΕΚΣΚΑΦΕΑΣ ΕΡΠΥΣΤΡΙΟΦΟΡΟΣ (ΙΣΧΥΣ > 50 ΗΡ) | 50 € | 1000 | 50.000,00 € | | |
| | 2 | ΦΟΡΤΩΤΗΣ (ΜΙΚΡΩΝ ΔΙΑΣΤΑΣΕΩΝ) | 40 € | 200 | 8.000,00 € | | |
| | 3 | ΦΟΡΤΗΓΟ ΑΝΑΤΡΕΠΟΜΕΝΟ | 50 € | 300 | 15.000,00 € | 73.000,00 € | 1.460,00 € |
| | | | | | | | |
| 15 | 1 | ΕΚΣΚΑΦΕΑΣ ΕΡΠΥΣΤΡΙΟΦΟΡΟΣ (ΙΣΧΥΣ > 50 ΗΡ) | 50 € | 1000 | 50.000,00 € | | |
| | 2 | ΦΟΡΤΩΤΗΣ (ΙΣΧΥΣ > 230 ΗΡ) | 60 € | 175 | 10.500,00 € | | |
| | 3 | ΦΟΡΤΗΓΟ ΑΝΑΤΡΕΠΟΜΕΝΟ | 50 € | 300 | 15.000,00 € | 75.500,00 € | 1.510,00 € |
| | | | | | | | |
| 16 | 1 | ΕΚΣΚΑΦΕΑΣ ΤΡΟΧΟΦΟΡΟΣ | 50 € | 1000 | 50.000,00 € | | |
| | 2 | ΕΚΣΚΑΦΕΑΣ-ΦΟΡΤΩΤΗΣ | 40 € | 200 | 8.000,00 € | | |
| | 3 | ΦΟΡΤΩΤΗΣ (ΙΣΧΥΣ > 130 PS) | 50 € | 200 | 10.000,00 € | | |
| | 4 | ΦΟΡΤΗΓΟ ΑΝΑΤΡΕΠΟΜΕΝΟ | 50 € | 300 | 15.000,00 € | 83.000,00 € | 1.660,00 € |
| | | | | | | | |
| 17 | 1 | ΕΚΣΚΑΦΕΑΣ ΤΡΟΧΟΦΟΡΟΣ | 50 € | 1000 | 50.000,00 € | | |
| | 2 | ΕΚΣΚΑΦΕΑΣ-ΦΟΡΤΩΤΗΣ | 40 € | 200 | 8.000,00 € | | |
| | 3 | ΦΟΡΤΩΤΗΣ (ΜΙΚΡΩΝ ΔΙΑΣΤΑΣΕΩΝ) | 40 € | 300 | 12.000,00 € | | |
| | 4 | ΦΟΡΤΗΓΟ ΑΝΑΤΡΕΠΟΜΕΝΟ | 50 € | 200 | 10.000,00 € | 80.000,00 € | 1.600,00 € |
| | | | | | | | |
| 18 | 1 | ΕΚΣΚΑΦΕΑΣ ΕΡΠΥΣΤΡΙΟΦΟΡΟΣ (ΙΣΧΥΣ > 50 ΗΡ) | 50 € | 1000 | 50.000,00 € | | |
| | 2 | ΦΟΡΤΩΤΗΣ (ΙΣΧΥΣ > 130 ΗΡ) | 50 € | 200 | 10.000,00 € | | |
| | 3 | ΦΟΡΤΩΤΗΣ (ΜΙΚΡΩΝ ΔΙΑΣΤΑΣΕΩΝ) | 40 € | 200 | 8.000,00 € | | |
| | 4 | ΦΟΡΤΗΓΟ ΑΝΑΤΡΕΠΟΜΕΝΟ | 50 € | 200 | 10.000,00 € | 78.000,00 € | 1.560,00 € |
| | | | | | | | |
| 19 | 1 | ΕΚΣΚΑΦΕΑΣ ΕΡΠΥΣΤΡΙΟΦΟΡΟΣ (ΙΣΧΥΣ > 50 ΗΡ) | 50 € | 1000 | 50.000,00 € | | |
| | 2 | ΦΟΡΤΩΤΗΣ (ΙΣΧΥΣ > 230 ΗΡ) | 60 € | 175 | 10.500,00 € | | |
| | 3 | ΠΡΟΩΘΗΤΗΣ | 65 € | 200 | 13.000,00 € | | |
| | 4 | ΦΟΡΤΗΓΟ ΑΝΑΤΡΕΠΟΜΕΝΟ | 50 € | 200 | 10.000,00 € | 83.500,00 € | 1.670,00 € |
| | | | | | | | |
| 20 | 1 | ΕΚΣΚΑΦΕΑΣ ΕΡΠΥΣΤΡΙΟΦΟΡΟΣ (ΙΣΧΥΣ > 50 ΗΡ) | 50 € | 1000 | 50.000,00 € | | |
| | 2 | ΦΟΡΤΩΤΗΣ (ΙΣΧΥΣ > 230 ΗΡ) | 60 € | 175 | 10.500,00 € | | |
| | 3 | ΠΡΟΩΘΗΤΗΣ | 65 € | 200 | 13.000,00 € | | |
| | 4 | ΦΟΡΤΗΓΟ ΑΝΑΤΡΕΠΟΜΕΝΟ | 50 € | 200 | 10.000,00 € | 83.500,00 € | 1.670,00 € |

| ΣΥΝΕΡΓΕΙΟ ΠΕΡΙΟΧΗΣ ΕΥΘΥΝΗΣ ΕΡΓΑΣΙΩΝ ΣΤΑ ΟΡΙΑ ΤΟΥ ΔΗΜΟΥ ΣΑΜΟΘΡΑΚΗΣ | | | | | | | |
|---|--------------|---|-----------------------|---------------|----------------|--|--|
| A/A ΟΜΑΔΑΣ | A/A ΤΜΗΜΑΤΩΝ | Μηχανολογικός Εξοπλισμός Συνεργείου (Είδος Μηχανημάτων Έργων / Φορτηγών) | ΤΙΜΗ ΜΙΣΘΩΣΗΣ ΩΡΑΣ | ΩΡΕΣ ΜΙΣΘΩΣΗΣ | ΚΑΘΑΡΗ ΑΞΙΑ | ΣΥΝΟΛΟ ΚΑΘΑΡΗΣ ΑΞΙΑΣ ΟΜΑΔΑΣ ΧΩΡΙΣ ΦΠΑ 24% | ΠΟΣΟ ΕΓΓΥΗΤΙΚΗΣ ΣΥΜΜΕΤΟΧΗΣ 2% |
| | | | | | | | |
| 21 | 1 | ΕΚΣΚΑΦΕΑΣ-ΦΟΡΤΩΤΗΣ | 40 € | 900 | 36.000,00 € | | |
| | 2 | ΕΚΣΚΑΦΕΑΣ ΕΡΠΥΣΤΡΙΟΦΟΡΟΣ (ΙΣΧΥΣ > 120 HP) | 60 € | 550 | 33.000,00 € | | |
| | 3 | ΕΚΣΚΑΦΕΑΣ ΕΡΠΥΣΤΡΙΟΦΟΡΟΣ (ΙΣΧΥΣ > 50 HP) | 50 € | 560 | 28.000,00 € | | |
| | 4 | ΦΟΡΤΩΤΗΣ (ΜΙΚΡΩΝ ΔΙΑΣΤΑΣΕΩΝ) | 40 € | 200 | 8.000,00 € | | |
| | 5 | ΦΟΡΤΗΓΟ ΑΝΑΤΡΕΠΟΜΕΝΟ | 50 € | 300 | 15.000,00 € | 120.000,00 € | 2.400,00 € |

Οικονομικός φορέας ο οποίος υποβάλλει προσφορά για περισσότερες της (1) μίας Ομάδας , απαιτείται να υποβάλει εγγυητική επιστολή συνολικού ποσού όσο το άθροισμα των αντίστοιχων Ομάδων , για τις οποίες εκδηλώνει το ενδιαφέρον του , σύμφωνα με τον παραπάνω πίνακα .

Δε γίνεται δεκτή προσφορά της οποίας η Εγγυητική Επιστολή Συμμετοχής υπολείπεται στο ελάχιστο από το ως άνω απαιτούμενο ποσοστό 2%.

Στην περίπτωση ένωσης οικονομικών φορέων, η εγγύηση συμμετοχής περιλαμβάνει και τον όρο ότι η εγγύηση καλύπτει τις υποχρεώσεις όλων των οικονομικών φορέων που συμμετέχουν στην ένωση.

Η εγγύηση συμμετοχής πρέπει να ισχύει τουλάχιστον για τριάντα (30) ημέρες μετά τη λήξη του χρόνου ισχύος της προσφοράς του άρθρου 2.4.5 της παρούσας, ήτοι μέχρι 27/03/23 , άλλως η προσφορά απορρίπτεται. Η αναθέτουσα αρχή μπορεί, πριν τη λήξη της προσφοράς, να ζητά από τους προσφέροντες να παρατείνουν, πριν τη λήξη τους, τη διάρκεια ισχύος της προσφοράς και της εγγύησης συμμετοχής.

Οι πρωτότυπες εγγυήσεις συμμετοχής, πλην των εγγυήσεων που εκδίδονται ηλεκτρονικά, προσκομίζονται, σε κλειστό φάκελο με ευθύνη του οικονομικού φορέα, το αργότερο πριν την ημερομηνία και ώρα αποσφράγισης των προσφορών που ορίζεται στην παρ. 3.1 της παρούσας, άλλως η προσφορά απορρίπτεται ως απαράδεκτη, μετά από γνώμη της Επιτροπής Διαγωνισμού.

2.2.2.2. Η εγγύηση συμμετοχής επιστρέφεται στον ανάδοχο με την προσκόμιση της εγγύησης καλής εκτέλεσης.

Η εγγύηση συμμετοχής επιστρέφεται στους λοιπούς προσφέροντες, σύμφωνα με τα ειδικότερα οριζόμενα στην παρ. 3 του άρθρου 72 του ν. 4412/2016.⁴⁰

2.2.2.3. Η εγγύηση συμμετοχής καταπίπτει, εάν ο προσφέρων: α) αποσύρει την προσφορά του κατά τη διάρκεια ισχύος αυτής, β) παρέχει, εν γνώσει του, ψευδή στοιχεία ή πληροφορίες που αναφέρονται στις παραγράφους 2.2.3 έως 2.2.8 γ) δεν προσκομίσει εγκαίρως τα προβλεπόμενα από την παρούσα δικαιολογητικά (παραγράφοι 2.2.9 και 3.2), δ) δεν προσέλθει εγκαίρως για υπογραφή του συμφωνητικού, ε) υποβάλει μη κατάλληλη προσφορά, με την έννοια της περ. 46 της παρ. 1 του άρθρου 2 του ν. 4412/2016, στ) δεν ανταποκριθεί στη σχετική πρόσκληση της αναθέτουσας αρχής να εξηγήσει την τιμή ή το κόστος της προσφοράς του εντός της τεθείσας προθεσμίας και η προσφορά του απορριφθεί⁴¹, ζ) στις περιπτώσεις των παρ. 3, 4 και 5 του άρθρου 103 του ν. 4412/2016, περί πρόσκλησης για υποβολή δικαιολογητικών από τον προσωρινό ανάδοχο, αν, κατά τον έλεγχο των παραπάνω δικαιολογητικών, σύμφωνα με τις παραγράφους 3.2 και 3.4 της παρούσας, διαπιστωθεί ότι τα στοιχεία που δηλώθηκαν στο ΕΕΕΣ είναι εκ προθέσεως απατηλά, ή ότι έχουν υποβληθεί πλαστά αποδεικτικά στοιχεία, ή αν, από τα παραπάνω δικαιολογητικά που προσκομίσθηκαν νομίμως και εμπροθέσμως, δεν αποδεικνύεται η μη συνδρομή των λόγων αποκλεισμού της παραγράφου 2.2.3 ή η πλήρωση μιας ή περισσότερων από τις απαιτήσεις των κριτηρίων ποιοτικής επιλογής.

⁴⁰ Άρθρο 72 παρ. 3 εδάφιο δεύτερο του ν. 4412/2016

⁴¹ Πρβλ άρθρο 88 σε συνδυασμό με άρθρο 72 ν. 4412/2016

2.2.3 Λόγοι αποκλεισμού⁴²

Αποκλείεται από τη συμμετοχή στην παρούσα διαδικασία σύναψης σύμβασης (διαγωνισμό) οικονομικός φορέας, εφόσον συντρέχει στο πρόσωπό του (εάν πρόκειται για μεμονωμένο φυσικό ή νομικό πρόσωπο) ή σε ένα από τα μέλη του (εάν πρόκειται για ένωση οικονομικών φορέων) ένας ή περισσότεροι από τους ακόλουθους λόγους:

2.2.3.1. Όταν υπάρχει σε βάρος του αμετάκλητη⁴³ καταδικαστική απόφαση για ένα από τα ακόλουθα εγκλήματα:

α) συμμετοχή σε εγκληματική οργάνωση, όπως αυτή ορίζεται στο άρθρο 2 της απόφασης-πλαίσιο 2008/841/ΔΕΥ του Συμβουλίου της 24ης Οκτωβρίου 2008, για την καταπολέμηση του οργανωμένου εγκλήματος (ΕΕ L 300 της 11.11.2008 σ.42), και τα εγκλήματα του άρθρου 187 του Ποινικού Κώδικα (εγκληματική οργάνωση),

β) ενεργητική δωροδοκία, όπως ορίζεται στο άρθρο 3 της σύμβασης περί της καταπολέμησης της διαφθοράς στην οποία ενέχονται υπάλληλοι των Ευρωπαϊκών Κοινοτήτων ή των κρατών-μελών της Ένωσης (ΕΕ C 195 της 25.6.1997, σ. 1) και στην παρ. 1 του άρθρου 2 της απόφασης-πλαίσιο 2003/568/ΔΕΥ του Συμβουλίου της 22ας Ιουλίου 2003, για την καταπολέμηση της δωροδοκίας στον ιδιωτικό τομέα (ΕΕ L 192 της 31.7.2003, σ. 54), καθώς και όπως ορίζεται στο εθνικό δίκαιο του οικονομικού φορέα, και τα εγκλήματα των άρθρων 159Α (δωροδοκία πολιτικών προσώπων), 236 (δωροδοκία υπαλλήλου), 237 παρ. 2-4 (δωροδοκία δικαστικών λειτουργιών), 237Α παρ. 2 (εμπορία επιρροής – μεσάζοντες), 396 παρ. 2 (δωροδοκία στον ιδιωτικό τομέα) του Ποινικού Κώδικα,

γ) απάτη, εις βάρος των οικονομικών συμφερόντων της Ένωσης, κατά την έννοια των άρθρων 3 και 4 της Οδηγίας (ΕΕ) 2017/1371 του Ευρωπαϊκού Κοινοβουλίου και του Συμβουλίου της 5^{ης} Ιουλίου 2017 σχετικά με την καταπολέμηση, μέσω του ποινικού δικαίου, της απάτης εις βάρος των οικονομικών συμφερόντων της Ένωσης (L 198/28.07.2017) και τα εγκλήματα των άρθρων 159Α (δωροδοκία πολιτικών προσώπων), 216 (πλαστογραφία), 236 (δωροδοκία υπαλλήλου), 237 παρ. 2-4 (δωροδοκία δικαστικών λειτουργιών), 242 (ψευδής βεβαίωση, νόθευση κ.λπ.) 374 (διακεκριμένη κλοπή), 375 (υπεξαίρεση), 386 (απάτη), 386Α (απάτη με υπολογιστή), 386Β (απάτη σχετική με τις επιχορηγήσεις), 390 (απιστία) του Ποινικού Κώδικα και των άρθρων 155 επ. του Εθνικού Τελωνειακού Κώδικα (ν. 2960/2001, Α' 265), όταν αυτά στρέφονται κατά των οικονομικών συμφερόντων της Ευρωπαϊκής Ένωσης ή συνδέονται με την προσβολή αυτών των συμφερόντων, καθώς και τα εγκλήματα των άρθρων 23 (διασυνοριακή απάτη σχετικά με τον ΦΠΑ) και 24 (επικουρικές διατάξεις για την ποινική προστασία των οικονομικών συμφερόντων της Ευρωπαϊκής Ένωσης) του ν. 4689/2020 (Α' 103),

δ) τρομοκρατικά εγκλήματα ή εγκλήματα συνδεδεμένα με τρομοκρατικές δραστηριότητες, όπως ορίζονται, αντιστοίχως, στα άρθρα 3-4 και 5-12 της Οδηγίας (ΕΕ) 2017/541 του Ευρωπαϊκού Κοινοβουλίου και του Συμβουλίου της 15^{ης} Μαρτίου 2017 για την καταπολέμηση της τρομοκρατίας και την αντικατάσταση της απόφασης-πλαίσιο 2002/475/ΔΕΥ του Συμβουλίου και για την τροποποίηση της απόφασης 2005/671/ΔΕΥ του Συμβουλίου (ΕΕ L 88/31.03.2017) ή ηθική αυτουργία ή συνέργεια ή απόπειρα διάπραξης εγκλήματος, όπως ορίζονται στο άρθρο 14 αυτής, και τα εγκλήματα των άρθρων 187Α και 187Β του Ποινικού Κώδικα, καθώς και τα εγκλήματα των άρθρων 32-35 του ν. 4689/2020 (Α' 103),

ε) νομιμοποίηση εσόδων από παράνομες δραστηριότητες ή χρηματοδότηση της τρομοκρατίας, όπως αυτές ορίζονται στο άρθρο 1 της Οδηγίας (ΕΕ) 2015/849 του Ευρωπαϊκού Κοινοβουλίου και του Συμβουλίου της 20ης Μαΐου 2015, σχετικά με την πρόληψη της χρησιμοποίησης του χρηματοπιστωτικού συστήματος για τη νομιμοποίηση εσόδων από παράνομες δραστηριότητες ή για τη χρηματοδότηση της τρομοκρατίας, την τροποποίηση του κανονισμού (ΕΕ) αριθμ. 648/2012 του Ευρωπαϊκού Κοινοβουλίου και του Συμβουλίου, και την κατάργηση της οδηγίας 2005/60/ΕΚ του Ευρωπαϊκού Κοινοβουλίου και του Συμβουλίου και της οδηγίας 2006/70/ΕΚ της Επιτροπής (ΕΕ L 141/05.06.2015) και τα εγκλήματα των άρθρων 2 και 39 του ν. 4557/2018 (Α' 139),

⁴² Άρθρα 73 και 74 ν. 4412/2016.

⁴³ Επισημαίνεται ότι η αναφορά στο ΕΕΕΣ σε "τελεσίδικη καταδικαστική απόφαση" νοείται ως "αμετάκλητη καταδικαστική απόφαση", η δε σχετική δήλωση του οικονομικού φορέα στο Μέρος ΙΙΙ.Α. του ΕΕΕΣ αφορά μόνο σε αμετάκλητες καταδικαστικές αποφάσεις

στ) παιδική εργασία και άλλες μορφές εμπορίας ανθρώπων, όπως ορίζονται στο άρθρο 2 της Οδηγίας 2011/36/ΕΕ του Ευρωπαϊκού Κοινοβουλίου και του Συμβουλίου της 5ης Απριλίου 2011, για την πρόληψη και την καταπολέμηση της εμπορίας ανθρώπων και για την προστασία των θυμάτων της, καθώς και για την αντικατάσταση της απόφασης-πλαίσιο 2002/629/ΔΕΥ του Συμβουλίου (ΕΕ L 101 της 15.4.2011, σ. 1), και τα εγκλήματα του άρθρου 323Α του Ποινικού Κώδικα (εμπορία ανθρώπων).

Ο οικονομικός φορέας αποκλείεται, επίσης, όταν το πρόσωπο εις βάρος του οποίου εκδόθηκε αμετάκλητη καταδικαστική απόφαση είναι μέλος του διοικητικού, διευθυντικού ή εποπτικού οργάνου του ή έχει εξουσία εκπροσώπησης, λήψης αποφάσεων ή ελέγχου σε αυτό. Η υποχρέωση του προηγούμενου εδαφίου αφορά:

- στις περιπτώσεις εταιρειών περιορισμένης ευθύνης (Ε.Π.Ε.) ιδιωτικών κεφαλαιουχικών εταιρειών (Ι.Κ.Ε.) και προσωπικών εταιρειών (Ο.Ε. και Ε.Ε.) τους διαχειριστές.
- στις περιπτώσεις ανωνύμων εταιρειών (Α.Ε.), τον διευθύνοντα Σύμβουλο, τα μέλη του Διοικητικού Συμβουλίου, καθώς και τα πρόσωπα στα οποία με απόφαση του Διοικητικού Συμβουλίου έχει ανατεθεί το σύνολο της διαχείρισης και εκπροσώπησης της εταιρείας.
- στις περιπτώσεις Συνεταιρισμών, τα μέλη του Διοικητικού Συμβουλίου.
- σε όλες τις υπόλοιπες περιπτώσεις νομικών προσώπων, τον κατά περίπτωση νόμιμο εκπρόσωπο.

Εάν στις ως άνω περιπτώσεις (α) έως (στ) η κατά τα ανωτέρω περίοδος αποκλεισμού δεν έχει καθοριστεί με αμετάκλητη απόφαση, αυτή ανέρχεται σε πέντε (5) έτη από την ημερομηνία της καταδίκης με αμετάκλητη απόφαση.

2.2.3.2. Στις ακόλουθες περιπτώσεις :

α) όταν ο οικονομικός φορέας έχει αθετήσει τις υποχρεώσεις του όσον αφορά στην καταβολή φόρων ή εισφορών κοινωνικής ασφάλισης και αυτό έχει διαπιστωθεί από δικαστική ή διοικητική απόφαση με τελεσίδικη και δεσμευτική ισχύ, σύμφωνα με διατάξεις της χώρας όπου είναι εγκατεστημένος ή την εθνική νομοθεσία ή

β) όταν η αναθέτουσα αρχή μπορεί να αποδείξει με τα κατάλληλα μέσα ότι ο οικονομικός φορέας έχει αθετήσει τις υποχρεώσεις του όσον αφορά την καταβολή φόρων ή εισφορών κοινωνικής ασφάλισης.

Αν ο οικονομικός φορέας είναι Έλληνας πολίτης ή έχει την εγκατάστασή του στην Ελλάδα, οι υποχρεώσεις του που αφορούν τις εισφορές κοινωνικής ασφάλισης καλύπτουν τόσο την κύρια όσο και την επικουρική ασφάλιση.

Οι υποχρεώσεις των περ. α' και β' της παρ. 2.2.3.2 θεωρείται ότι δεν έχουν αθετηθεί εφόσον δεν έχουν καταστεί ληξιπρόθεσμες ή εφόσον αυτές έχουν υπαχθεί σε δεσμευτικό διακανονισμό που τηρείται.

Δεν αποκλείεται ο οικονομικός φορέας, όταν έχει εκπληρώσει τις υποχρεώσεις του είτε καταβάλλοντας τους φόρους ή τις εισφορές κοινωνικής ασφάλισης που οφείλει, συμπεριλαμβανομένων, κατά περίπτωση, των δεδουλευμένων τόκων ή των προστίμων είτε υπαγόμενος σε δεσμευτικό διακανονισμό για την καταβολή τους στο μέτρο που τηρεί τους όρους του δεσμευτικού κανονισμού.

2.2.3.3. Αποκλείεται⁴⁴ από τη συμμετοχή στη διαδικασία σύναψης της παρούσας σύμβασης, οικονομικός φορέας σε οποιαδήποτε από τις ακόλουθες καταστάσεις⁴⁵:

⁴⁴ Οι λόγοι της παραγράφου 4 αποτελούν δυνητικούς λόγους αποκλεισμού, σύμφωνα με το άρθρο 73 παρ. 4 ν. 4412/2016. Κατά συνέπεια, η Α.Α. δύναται να επιλέξει όλους, μερικούς, ή, ενδεχομένως, και κανέναν από τους λόγους αποκλεισμού της παρ. 4, συνεκτιμώντας τα ιδιαίτερα χαρακτηριστικά της υπό ανάθεση σύμβασης (εκτιμώμενη αξία αυτής, ειδικές περιστάσεις κλπ), με σχετική πρόβλεψη στη διακήρυξη (πρβλ. αιτιολογική έκθεση νόμου 4412/2016 - άρθρο 73 παρ. 4). Επισημαίνεται, επίσης, ότι η επιλογή από την Α.Α. λόγου/ων αποκλεισμού της παρ. 4 διαμορφώνει αντιστοίχως τις επιλογές της στα σχετικά πεδία του ΕΕΕΣ καθώς και τα μέσα απόδειξης του άρθρου 2.2.9.2.

⁴⁵ Ειδικά για τους δυνητικούς λόγους αποκλεισμού πρβλ. την Κατευθυντήρια Οδηγία 20/22-06-2017 της Αρχής (ΑΔΑ: ΩΡΞ3ΟΞΤΒ-9Ρ5). Ειδικότερα, όταν η αναθέτουσα αρχή εξετάζει τη συνδρομή των προϋποθέσεων εφαρμογής των δυνητικών λόγων αποκλεισμού που έχει συμπεριλάβει στα έγγραφα της σύμβασης, πρέπει να δίδει ιδιαίτερη προσοχή στην τήρηση της αρχής της αναλογικότητας (πρβλ και αιτιολογική σκέψη 101 της Οδηγίας 2014/24/ΕΕ).

(α) εάν έχει αθετήσει τις υποχρεώσεις που προβλέπονται στην παρ. 2 του άρθρου 18 του ν. 4412/2016⁴⁶, περί αρχών που εφαρμόζονται στις διαδικασίες σύναψης δημοσίων συμβάσεων,

(β) εάν τελεί υπό πτώχευση ή έχει υπαχθεί σε διαδικασία ειδικής εκκαθάρισης ή τελεί υπό αναγκαστική διαχείριση από εκκαθαριστή ή από το δικαστήριο ή έχει υπαχθεί σε διαδικασία πτωχευτικού συμβιβασμού ή έχει αναστείλει τις επιχειρηματικές του δραστηριότητες ή έχει υπαχθεί σε διαδικασία εξυγίανσης και δεν τηρεί τους όρους αυτής ή εάν βρίσκεται σε οποιαδήποτε ανάλογη κατάσταση προκύπτουσα από παρόμοια διαδικασία, προβλεπόμενη σε εθνικές διατάξεις νόμου.

(γ) εάν, με την επιφύλαξη της παραγράφου 3β του άρθρου 44 του ν. 3959/2011 περί ποινικών κυρώσεων και άλλων διοικητικών συνεπειών, υπάρχουν επαρκώς εύλογες ενδείξεις που οδηγούν στο συμπέρασμα ότι ο οικονομικός φορέας συνήψε συμφωνίες με άλλους οικονομικούς φορείς με στόχο τη στρέβλωση του ανταγωνισμού,

δ) εάν μία κατάσταση σύγκρουσης συμφερόντων κατά την έννοια του άρθρου 24 του ν. 4412/2016 δεν μπορεί να θεραπευθεί αποτελεσματικά με άλλα, λιγότερο παρεμβατικά, μέσα,

(ε) εάν μία κατάσταση στρέβλωσης του ανταγωνισμού από την πρότερη συμμετοχή του οικονομικού φορέα κατά την προετοιμασία της διαδικασίας σύναψης σύμβασης, σύμφωνα με όσα ορίζονται στο άρθρο 48 του ν. 4412/2016, δεν μπορεί να θεραπευθεί με άλλα, λιγότερο παρεμβατικά, μέσα,

(στ) εάν έχει επιδείξει σοβαρή ή επαναλαμβανόμενη πλημμέλεια κατά την εκτέλεση ουσιώδους απαίτησης στο πλαίσιο προηγούμενης δημόσιας σύμβασης, προηγούμενης σύμβασης με αναθέτοντα φορέα ή προηγούμενης σύμβασης παραχώρησης που είχε ως αποτέλεσμα την πρόωρη καταγγελία της προηγούμενης σύμβασης, αποζημιώσεις ή άλλες παρόμοιες κυρώσεις,

(ζ) εάν έχει κριθεί ένοχος εκ προθέσεως σοβαρών απατηλών δηλώσεων κατά την παροχή των πληροφοριών που απαιτούνται για την εξακρίβωση της απουσίας των λόγων αποκλεισμού ή την πλήρωση των κριτηρίων επιλογής, έχει αποκρύψει τις πληροφορίες αυτές ή δεν είναι σε θέση να προσκομίσει τα δικαιολογητικά που απαιτούνται κατ' εφαρμογή της παραγράφου 2.2.9.2 της παρούσας,

(η) εάν επιχειρήσει να επηρεάσει με αθέμιτο τρόπο τη διαδικασία λήψης αποφάσεων της αναθέτουσας αρχής, να αποκτήσει εμπιστευτικές πληροφορίες που ενδέχεται να του αποφέρουν αθέμιτο πλεονέκτημα στη διαδικασία σύναψης σύμβασης ή να παράσχει με απατηλό τρόπο παραπλανητικές πληροφορίες που ενδέχεται να επηρεάσουν ουσιωδώς τις αποφάσεις που αφορούν τον αποκλεισμό, την επιλογή ή την ανάθεση,

(θ) εάν η αναθέτουσα αρχή μπορεί να αποδείξει, με κατάλληλα μέσα ότι έχει διαπράξει σοβαρό επαγγελματικό παράπτωμα, το οποίο θέτει εν αμφιβόλω την ακεραιότητά του .

Εάν στις ως άνω περιπτώσεις (α) έως (θ) η περίοδος αποκλεισμού δεν έχει καθοριστεί με αμετάκλητη απόφαση, αυτή ανέρχεται σε τρία (3) έτη από την ημερομηνία έκδοσης πράξης που βεβαιώνει το σχετικό γεγονός.⁴⁷

2.2.3.4. Αποκλείεται, επίσης, οικονομικός φορέας από τη συμμετοχή στη διαδικασία σύναψης της παρούσας σύμβασης εάν συντρέχουν οι προϋποθέσεις εφαρμογής της παρ. 4 του άρθρου 8 του ν. 3310/2005⁴⁸, όπως

⁴⁶ Η αθέτηση της υποχρέωσης αυτής συνιστά σοβαρό επαγγελματικό παράπτωμα του οικονομικού φορέα κατά την έννοια της περίπτωσης θ' της παραγράφου 4 του άρθρου 73. Πρβλ άρθρο 18 παρ. 5 του ν. 4412/2016.

⁴⁷ Πρβλ. παράγραφο 10 του άρθρου 73 ν.4412/2016. Επίσης, υπ' αριθμ. πρωτ. 6271/30-11-2018 έγγραφο της Αρχής (ΑΔΑ Ψ3Κ8ΟΞΤΒ-09Β), σχετικά με την απόφαση ΔΕΕ της 24 Οκτωβρίου 2018 στην υπόθεση C-124/2017.

⁴⁸ Κατά την παρ. 4 του άρθρου 4 του ν. 3310/2005: «4.α) Απαγορεύεται η σύναψη δημοσίων συμβάσεων με εξωχώριες εταιρείες από «μη συνεργάσιμα κράτη στον φορολογικό τομέα» κατά την έννοια των παρ. 3 και 4 του άρθρου 65 του ν. 4172/2013 (Κώδικας Φορολογίας Εισοδήματος, Α' 167). Οι εξωχώριες εταιρείες από «μη συνεργάσιμα κράτη στον φορολογικό τομέα» απαγορεύεται επίσης να συμμετέχουν με ποσοστό μεγαλύτερο του ένα τοις εκατό (1%) επί του μετοχικού κεφαλαίου ή να κατέχουν εταιρικά μερίδια ή να είναι εταίροι των εταίρων σε επιχειρήσεις που συνάπτουν δημόσιες συμβάσεις. Για τον έλεγχο και την επιβολή της απαγόρευσης αυτής η αναθέτουσα αρχή ή ο αναθέτων φορέας εφαρμόζει την υπουργική απόφαση που εκδίδεται κατά την παρ. 4 του άρθρου 65 του ν. 4172/2013. Επιπλέον, απαγορεύεται η σύναψη δημοσίων συμβάσεων με εξωχώριες εταιρείες από κράτη που έχουν προνομιακό φορολογικό καθεστώς, όπως αυτά ορίζονται στον κατάλογο της απόφασης της παρ. 7 του άρθρου 65 του Κώδικα Φορολογίας Εισοδήματος, με εξαίρεση τα κράτη που αποτελούν: αα) κράτος - μέλος της Ένωσης, ή ββ) κράτος - μέλος του Ευρωπαϊκού Οικονομικού Χώρου (Ε.Ο.Χ.), ή γγ) τρίτη χώρα που έχει υπογράψει και κυρώσει τη Διεθνή Συμφωνία για τις Διεθνείς Συμβάσεις (ΣΔΣ), στον βαθμό που η υπό ανάθεση σύμβαση καλύπτεται από τα Παραρτήματα 1, 2, 4 και 5 και τις γενικές σημειώσεις του σχετικού με την Ένωση Προσαρτήματος Ι της ως άνω ΣΔΣ, ή δδ) σε

ισχύει (αμιγώς εθνικός λόγος αποκλεισμού)⁴⁹. Οι υποχρεώσεις της παρούσης αφορούν τις ανώνυμες εταιρείες που υποβάλλουν προσφορά αυτοτελώς ή ως μέλη ένωσης ή που συμμετέχουν στο μετοχικό κεφάλαιο άλλου νομικού προσώπου που υποβάλλει προσφορά ή νομικά πρόσωπα της αλλοδαπής που αντιστοιχούν σε ανώνυμη εταιρεία.

Εξαιρούνται της υποχρέωσης αυτής: α) οι εισηγμένες στα χρηματιστήρια κρατών-μελών της Ευρωπαϊκής Ένωσης ή του Οργανισμού Οικονομικής Συνεργασίας και Ανάπτυξης (Ο.Ο.Σ.Α.) εταιρείες, β) οι εταιρείες, τα δικαιώματα ψήφου των οποίων ελέγχονται από μία ή περισσότερες επιχειρήσεις επενδύσεων (investment firms), εταιρείες διαχείρισης κεφαλαίων/ενεργητικού (asset/fund managers) ή εταιρείες διαχείρισης κεφαλαίων επιχειρηματικών συμμετοχών (private equity firms), υπό την προϋπόθεση ότι οι τελευταίες αυτές εταιρείες ελέγχουν, συνολικά ποσοστό που υπερβαίνει το εβδομήντα πέντε τοις εκατό (75%) των δικαιωμάτων ψήφου και είναι εποπτευόμενες από Επιτροπές Κεφαλαιαγοράς ή άλλες αρμόδιες χρηματοοικονομικές αρχές κρατών μελών της Ευρωπαϊκής Ένωσης ή του Ο.Ο.Σ.Α.⁵⁰

2.2.3.5. Ο οικονομικός φορέας αποκλείεται σε οποιοδήποτε χρονικό σημείο κατά τη διάρκεια της διαδικασίας σύναψης της παρούσας σύμβασης, όταν αποδεικνύεται ότι βρίσκεται, λόγω πράξεων ή παραλείψεων του, είτε πριν είτε κατά τη διαδικασία, σε μία από τις ως άνω περιπτώσεις.

2.2.3.6. Οικονομικός φορέας που εμπίπτει σε μια από τις καταστάσεις που αναφέρονται στις παραγράφους 2.2.3.1 και 2.2.3.4, εκτός από την περ. β αυτής, μπορεί να προσκομίζει στοιχεία⁵¹, προκειμένου να αποδείξει ότι τα μέτρα που έλαβε επαρκούν για να αποδείξουν την αξιοπιστία του, παρότι συντρέχει ο σχετικός λόγος αποκλεισμού (αυτοκάθαρση). Για τον σκοπό αυτόν, ο οικονομικός φορέας αποδεικνύει ότι έχει καταβάλει ή έχει δεσμευθεί να καταβάλει αποζημίωση για ζημίες που προκλήθηκαν από το ποινικό αδίκημα ή το παράπτωμα, ότι έχει διευκρινίσει τα γεγονότα και τις περιστάσεις με ολοκληρωμένο τρόπο, μέσω ενεργού συνεργασίας με τις ερευνητικές αρχές, και έχει λάβει συγκεκριμένα τεχνικά και οργανωτικά μέτρα, καθώς και μέτρα σε επίπεδο προσωπικού κατάλληλα για την αποφυγή περαιτέρω ποινικών αδικημάτων ή παραπτωμάτων. Τα μέτρα που λαμβάνονται από τους οικονομικούς φορείς αξιολογούνται σε συνάρτηση με τη σοβαρότητα και τις ιδιαίτερες περιστάσεις του ποινικού αδικήματος ή του παραπτώματος. Εάν τα στοιχεία κριθούν επαρκή, ο εν λόγω οικονομικός φορέας δεν αποκλείεται από τη διαδικασία σύναψης σύμβασης. Αν τα μέτρα κριθούν ανεπαρκή, γνωστοποιείται στον οικονομικό φορέα το σκεπτικό της απόφασης αυτής. Οικονομικός φορέας που έχει αποκλειστεί, σύμφωνα με τις κείμενες διατάξεις, με τελεσίδικη απόφαση, σε εθνικό επίπεδο, από τη συμμετοχή σε διαδικασίες σύναψης σύμβασης ή ανάθεσης παραχώρησης δεν μπορεί να κάνει χρήση της ανωτέρω δυνατότητας κατά την περίοδο του αποκλεισμού που ορίζεται στην εν λόγω απόφαση⁵².

2.2.3.7. Η απόφαση για την διαπίστωση της επάρκειας ή μη των επανορθωτικών μέτρων κατά την προηγούμενη παράγραφο εκδίδεται σύμφωνα με τα οριζόμενα στις παρ. 8 και 9 του άρθρου 73 του ν. 4412/2016⁵³.

2.2.3.8. Οικονομικός φορέας, σε βάρος του οποίου έχει επιβληθεί η κύρωση του οριζόντιου αποκλεισμού σύμφωνα με τις κείμενες διατάξεις και για το χρονικό διάστημα που αυτή ορίζει, αποκλείεται από την παρούσα διαδικασία σύναψης της σύμβασης.

τρίτη/ες χώρες που δεν εμπίπτει στις περιπτώσεις αα), ββ) και γγ) και έχει συνάψει και εφαρμόζει διμερή ή πολυμερή συμφωνία με την Ένωση.»

⁴⁹ Κατά το στάδιο της υποβολής της προσφοράς η μη συνδρομή του ανωτέρω εθνικού λόγου αποκλεισμού δηλώνεται στο αντίστοιχο πεδίο του ΕΕΕΣ [αμιγώς εθνικοί λόγοι αποκλεισμού]

⁵⁰ Παρ. 3 άρθρου 8 του ν. 3310/2005, όπως τροποποιήθηκε με το άρθρο 239 του ν. 4782/21

⁵¹ Σχετικά με την προσκόμιση αποδείξεων για τα επανορθωτικά μέτρα βλ. την απόφαση της 14ης Ιανουαρίου 2021 του ΔΕΕ στην υπόθεση C-387/19

⁵² Παρ. 7 άρθρου 73 ν. 4412/2016.

⁵³ Πρβλ. απόφαση υπ' αριθμ. 49341/19-05-2020 (ΦΕΚ 385 τεύχος ΥΟΔΔ, 25-05-2020), η οποία εξακολουθεί να ισχύει έως την έκδοση της απόφασης της παρ. 9 του άρθρου 73 του ν. 4412/2016.

Κριτήρια Επιλογής⁵⁴

2.2.4 Καταλληλότητα άσκησης επαγγελματικής δραστηριότητας⁵⁵

Οι οικονομικοί φορείς που συμμετέχουν στη διαδικασία σύναψης της παρούσας σύμβασης απαιτείται να ασκούν δραστηριότητα συναφή με το αντικείμενο της σύμβασης.

Οι οικονομικοί φορείς που είναι εγκατεστημένοι σε κράτος μέλος της Ευρωπαϊκής Ένωσης απαιτείται να είναι εγγεγραμμένοι σε ένα από τα επαγγελματικά μητρώα ή εμπορικά μητρώα που τηρούνται στο κράτος εγκατάστασής τους ή να ικανοποιούν οποιαδήποτε άλλη απαίτηση ορίζεται στο Παράρτημα XI του Προσαρτήματος Α' του ν. 4412/2016. Εφόσον οι οικονομικοί φορείς απαιτείται να διαθέτουν ειδική έγκριση ή να είναι μέλη συγκεκριμένου οργανισμού για να μπορούν να παράσχουν τη σχετική υπηρεσία στη χώρα καταγωγής τους, η αναθέτουσα αρχή μπορεί να τους ζητεί να αποδείξουν ότι διαθέτουν την έγκριση αυτή ή ότι είναι μέλη του εν λόγω οργανισμού ή να τους καλέσει να προβούν σε ένορκη δήλωση ενώπιον συμβολαιογράφου σχετικά με την άσκηση του συγκεκριμένου επαγγέλματος.

Στην περίπτωση οικονομικών φορέων εγκατεστημένων σε κράτος μέλους του Ευρωπαϊκού Οικονομικού Χώρου (Ε.Ο.Χ) ή σε τρίτες χώρες που προσχωρήσει στη ΣΔΣ, ή σε τρίτες χώρες που δεν εμπίπτουν στην προηγούμενη περίπτωση και έχουν συνάψει διμερείς ή πολυμερείς συμφωνίες με την Ένωση σε θέματα διαδικασιών ανάθεσης δημοσίων συμβάσεων, απαιτείται να είναι εγγεγραμμένοι σε αντίστοιχα επαγγελματικά μητρώα.

Οι εγκατεστημένοι στην Ελλάδα οικονομικοί φορείς, για την απόδειξη άσκησης επαγγέλματος συναφή με το αντικείμενο της σύμβασης (π.χ. χωματουργικών εργασιών) απαιτείται σχετική βεβαίωση (π.χ. εκτύπωση της καρτέλας "Στοιχεία Μητρώου/Επιχείρησης", όπως εμφανίζεται στο Taxinet ή όπως εμφανίζεται στην αντίστοιχη ασφαλιστική ενημερότητα) από αρμόδια διοικητική αρχή ή αρχή Οργανισμού Τοπικής Αυτοδιοίκησης.

Επιπλέον Οικονομικοί φορείς υπόχρεοι εγγραφής σε Επαγγελματικό Επιμελητήριο προσκομίζουν αντίστοιχη βεβαίωση του οικείου Επιμελητηρίου ή σε αντίθετη περίπτωση υποβάλουν Υπ. Δήλωση περί μη υποχρέωσης εγγραφής τους σε Επαγγελματικό Επιμελητήριο.

Στην περίπτωση ένωσης οικονομικών φορέων η καταλληλότητα άσκησης επαγγελματικής δραστηριότητας θα πρέπει να καλύπτεται από όλα τα μέλη της ένωσης.⁵⁶

2.2.5 Οικονομική και χρηματοοικονομική επάρκεια⁵⁷

Όσον αφορά την οικονομική και χρηματοοικονομική επάρκεια για την παρούσα διαδικασία σύναψης σύμβασης, δεν απαιτείται οι οικονομικοί φορείς να υποβάλουν αποδεικτικά στοιχεία.

⁵⁴ Επισημαίνεται ότι όλα τα κριτήρια επιλογής είναι προαιρετικά, τίθενται στην παρούσα διακήρυξη κατά την κρίση και τη διακριτική ευχέρεια της Α.Α. και πρέπει να σχετίζονται και να είναι ανάλογα με το αντικείμενο της σύμβασης (άρθρο 75 παρ. 1 του ν. 4412/2016). Επιπλέον, οι Α.Α. μπορούν να επιβάλλουν στους οικονομικούς φορείς ως απαιτήσεις συμμετοχής μόνο τα κριτήρια που αναφέρονται στις παραγράφους 2.2.4, 2.2.5 και 2.2.6. Έχουν τη δυνατότητα, κατά συνέπεια, να επιλέξουν ένα, περισσότερα ή όλα ενδεχομένως τα ως άνω κριτήρια επιλογής, συνεκτιμώντας τα ιδιαίτερα χαρακτηριστικά της υπό ανάθεση σύμβασης (εκτιμώμενη αξία αυτής, ειδικές περιστάσεις κλπ), με σχετική πρόβλεψη στη διακήρυξη. Οι Α.Α. διαμορφώνουν αντίστοιχα τα πεδία του ΕΕΕΣ, σύμφωνα με την παράγραφο 2.2.9., καθώς και τα μέσα απόδειξης του άρθρου 2.2.9.2. Πρβλ. και την Κατευθυντήρια Οδηγία 13 της Ε.Α.Α.ΔΗ.ΣΥ. "Κριτήρια ποιοτικής επιλογής δημοσίων συμβάσεων και έλεγχος καταλληλότητας: ειδικά η οικονομική και χρηματοοικονομική επάρκεια και η τεχνική και επαγγελματική ικανότητα" (ΑΔΑ ΩΒΥ70ΞΤΒ-ΤΛ7) και ειδικότερα τις Ενότητες III και IV παρ. 1 όπου παρατίθενται σχετικά παραδείγματα.

⁵⁵ Πρβλ άρθρο 75 παρ. 2 ν. 4412/2016

⁵⁶ Αναφέροντας λ.χ. ότι «η καταλληλότητα άσκησης επαγγελματικής δραστηριότητας θα πρέπει να καλύπτεται από όλα τα μέλη της ένωσης».

⁵⁷ Άρθρο 75 παρ. 3 ν. 4412/2016. Οι Α.Α. μπορούν να επιλέξουν ένα ή περισσότερα από τα κριτήρια που αναφέρονται στο παρόν άρθρο και να διαμορφώσουν αντίστοιχα τα πεδία του ΕΕΕΣ σύμφωνα με το άρθρο 2.2.9.1, καθώς και τα μέσα απόδειξης του άρθρου 2.2.9.2. Επισημαίνεται, περαιτέρω, ότι μπορούν (χωρίς αυτό να είναι υποχρεωτικό) να διαμορφώσουν το παρόν άρθρο είτε απαιτώντας, ως προς τα κριτήρια που επιλέγουν, ελάχιστα επίπεδα οικονομικής και χρηματοοικονομικής επάρκειας, τα οποία πρέπει να καλύπτουν οι προσφέροντες οικονομικοί φορείς με αναφορά σε συγκεκριμένα μεγέθη (π.χ. κύκλος εργασιών 200.000 ευρώ τα 3 τελευταία έτη), είτε ζητώντας από τους οικονομικούς φορείς να δηλώσουν τις ζητούμενες πληροφορίες αναφέροντας τη μεθοδολογία με την οποία θα αξιολογήσουν τις πληροφορίες αυτές. Πρβλ. και την Κατευθυντήρια Οδηγία 13 της Ε.Α.Α.ΔΗ.ΣΥ. "Κριτήρια ποιοτικής επιλογής δημοσίων συμβάσεων και έλεγχος καταλληλότητας: ειδικά η οικονομική και χρηματοοικονομική επάρκεια και η τεχνική και επαγγελματική ικανότητα" (ΑΔΑ ΩΒΥ70ΞΤΒ-ΤΛ7) και ειδικότερα την Ενότητα III, όπου παρατίθενται σχετικά παραδείγματα.

2.2.6 Τεχνική και επαγγελματική ικανότητα⁵⁸

Όσον αφορά στην τεχνική και επαγγελματική ικανότητα για την παρούσα διαδικασία σύναψης σύμβασης, οι οικονομικοί φορείς απαιτείται⁵⁹ να διαθέτουν τα κατάλληλα Μηχανήματα Έργων ή / και Φορτηγά Ανατρεπόμενα όπως περιγράφονται λεπτομερώς ανά Τμήμα και Ομάδα στο Παράρτημα Ι (Αναλυτική Περιγραφή Φυσικού και Οικονομικού Αντικειμένου της Σύμβασης) και στο Παράρτημα ΙΙ (Ειδική Συγγραφή Υποχρεώσεων & Τεχνικές Προδιαγραφές) της παρούσας διακήρυξης.

Ιδιαίτερα σε έκτακτες περιπτώσεις ο ανάδοχος δεσμεύεται, με την υποβολή σχετικής Υπ. Δήλωσης (άρθρο 8 Ν.1599/1986), πως θα έχει τη δυνατότητα άμεσης επέμβασης στην περιοχή ευθύνης για την οποία έχει υποβάλλει προσφορά, το αργότερο εντός (1) μίας ώρας, μετά από σχετική εντολή της Υπηρεσίας είτε εγγράφως είτε τηλεφωνικώς καθ' όλη τη διάρκεια του 24ώρου, για άμεση έναρξη εργασίας αποκατάστασης προβλημάτων απορροής των ρεμάτων και τάφρων (π.χ. απομάκρυνση φερτών υλικών και πεσμένων δέντρων, απόφραξη τεχνικών, κλπ), προκαλούμενων από θεομηνία ή άλλων έκτακτων επικίνδυνων πλυμμηρικών φαινομένων αρμοδιότητας της Δ.Τ.Ε./Π.Ε. Έβρου και για όλο το χρονικό διάστημα μίσθωσης που ορίζεται στην σύμβαση. Επιπλέον εφόσον υπάρχει επιτακτική ανάγκη, αποδέχεται να παρέχει τις παραπάνω υπηρεσίες σε οποιαδήποτε περιοχή ευθύνης της ΠΕ Έβρου του ζητηθεί από τη Δ/ση Τεχνικών Έργων.

Οι εργασίες καθαρισμού Ρεμάτων και τάφρων από την αυτοφυή βλάστηση, δεν αποτελούν δημόσιο έργο αλλά μία παροχή υπηρεσιών, καθόσον δεν υπάρχει προς αυτές τις εργασίες οιαδήποτε μόνιμη και σταθερή σύνδεση με το έδαφος ούτε απαιτείται ιδιαίτερη τεχνική γνώση για την πραγματοποίησή τους παρά μόνον ο κατάλληλος εξοπλισμός (Μηχανήματα Έργων, Φορτηγά με τους αντίστοιχους Χειριστές - Οδηγούς).

2.2.7 Πρότυπα διασφάλισης ποιότητας και πρότυπα περιβαλλοντικής διαχείρισης⁶⁰

Οι οικονομικοί φορείς για την παρούσα διαδικασία σύναψης σύμβασης δεν οφείλουν να συμμορφώνονται με κάποιο συγκεκριμένο πρότυπο.

Επισημαίνεται ότι οι παραπάνω εργασίες απαλλάσσονται περιβαλλοντικής αδειοδότησης σύμφωνα με την εξαίρεση της ε' παρατήρησης του α/α 15α της 2ης ομάδας με τίτλο «Υδραυλικά έργα» της Υ.Α. ΔΙΠΑ/οικ.37674/2016 (Β'2471) «Τροποποίηση και κωδικοποίηση της υπουργικής απόφασης 1958/2012 - Κατάταξη δημόσιων και ιδιωτικών έργων και δραστηριοτήτων σε κατηγορίες και υποκατηγορίες σύμφωνα με το άρθρο 1 παράγραφος 4 του Ν.4014/21.9.2011 (Α'209), όπως αυτή έχει τροποποιηθεί και ισχύει», όπως τροποποιήθηκε από την ΥΑ οικ.2307/2018 (Β'439).

2.2.8 Στήριξη στην ικανότητα τρίτων – Υπεργολαβία

2.2.8.1. Στήριξη στην ικανότητα τρίτων

Οι οικονομικοί φορείς μπορούν, όσον αφορά τα κριτήρια της οικονομικής και χρηματοοικονομικής επάρκειας (της παραγράφου 2.2.5) και τα σχετικά με την τεχνική και επαγγελματική ικανότητα (της παραγράφου 2.2.6), να στηρίζονται στις ικανότητες άλλων φορέων, ασχέτως της νομικής φύσης των δεσμών τους με αυτούς⁶¹. Στην περίπτωση αυτή, αποδεικνύουν ότι θα έχουν στη διάθεσή τους, τους αναγκαίους πόρους, με την προσκόμιση της σχετικής δέσμευσης των φορέων στην ικανότητα των οποίων στηρίζονται.

Ειδικά, όσον αφορά στα κριτήρια επαγγελματικής ικανότητας που σχετίζονται με τους τίτλους σπουδών και τα επαγγελματικά προσόντα που ορίζονται στην περίπτωση στ' του Μέρους ΙΙ του Παραρτήματος ΧΙΙ του Προσαρτήματος Α' του ν. 4412/2016 ή με την σχετική επαγγελματική εμπειρία, οι οικονομικοί φορείς, μπορούν να στηρίζονται στις ικανότητες άλλων φορέων, μόνο, εάν οι τελευταίοι θα εκτελέσουν τις εργασίες ή τις υπηρεσίες για τις οποίες απαιτούνται οι συγκεκριμένες ικανότητες⁶².

⁵⁸ Άρθρο 75 παρ. 4 ν. 4412/2016.

⁵⁹ Όπως υποσημείωση ανωτέρω

⁶⁰ Επισημαίνεται ότι τα πρότυπα είναι προαιρετικά, ήτοι τίθενται στην παρούσα διακήρυξη, κατά την κρίση και τη διακριτική ευχέρεια της Α.Α. και πρέπει να σχετίζονται και να είναι ανάλογα με το αντικείμενο της σύμβασης (Πρβλ. άρθρο 82 ν. 4412/2016)

⁶¹ Δύνανται, επίσης, να στηρίζονται και στις ικανότητες του/ των υπεργολάβων, στους οποίους προτίθενται να αναθέσουν την εκτέλεση τμήματος/ τμημάτων της υπό ανάθεσης σύμβασης

⁶² Πρβλ άρθρο 78 παρ. 1 εδ. 2 του ν. 4412/2016.

[Ο τρόπος απόδειξης της συγκεκριμένης εργασιακής σχέσης που υφίσταται μεταξύ του οικονομικού φορέα και των προσώπων αυτών καθορίζεται με σαφήνεια από τους όρους της εκάστοτε διακήρυξης του διαγωνισμού, στην προκειμένη περίπτωση στην παράγραφο 2.2.9 της παρούσας⁶³] [Η απαίτηση αυτή τίθεται κατά την κρίση της Α.Α.:] Όταν οι οικονομικοί φορείς στηρίζονται στις ικανότητες άλλων φορέων όσον αφορά τα κριτήρια που σχετίζονται με την απαιτούμενη με τη διακήρυξη οικονομική και χρηματοοικονομική επάρκεια, οι εν λόγω οικονομικοί φορείς και αυτοί στους οποίους στηρίζονται είναι από κοινού υπεύθυνοι για την εκτέλεση της σύμβασης⁶⁴.

Υπό τους ίδιους όρους οι ενώσεις οικονομικών φορέων μπορούν να στηρίζονται στις ικανότητες των συμμετεχόντων στην ένωση ή άλλων φορέων⁶⁵.

Η αναθέτουσα αρχή ελέγχει αν οι φορείς, στις ικανότητες των οποίων προτίθεται να στηριχθεί ο οικονομικός φορέας, πληρούν κατά περίπτωση τα σχετικά κριτήρια επιλογής και εάν συντρέχουν λόγοι αποκλεισμού της παραγράφου 2.2.3.. Ο οικονομικός φορέας υποχρεούται να αντικαταστήσει έναν φορέα στην ικανότητα του οποίου στηρίζεται, εφόσον ο τελευταίος δεν πληροί το σχετικό κριτήριο επιλογής ή για τον οποίο συντρέχουν λόγοι αποκλεισμού, εντός προθεσμίας τριάντα (30) ημερών από την σχετική ηλεκτρονική πρόσκληση από την σχετική πρόσκληση της αναθέτουσας αρχής, η οποία απευθύνεται στον οικονομικό φορέα μέσω της λειτουργικότητας «Επικοινωνία» του ΕΣΗΔΗΣ. Ο φορέας που αντικαθιστά φορέα του προηγούμενου εδαφίου δεν επιτρέπεται να αντικατασταθεί εκ νέου.

2.2.8.2. Υπεργολαβία

Ο οικονομικός φορέας αναφέρει στην προσφορά του το τμήμα της σύμβασης που προτίθεται να αναθέσει υπό μορφή υπεργολαβίας σε τρίτους, καθώς και τους υπεργολάβους που προτείνει. Στην περίπτωση που ο προσφέρων αναφέρει στην προσφορά του ότι προτίθεται να αναθέσει τμήμα(τα) της σύμβασης υπό μορφή υπεργολαβίας σε τρίτους σε ποσοστό που υπερβαίνει το τριάντα τοις εκατό (30%) της συνολικής αξίας της σύμβασης, η αναθέτουσα αρχή ελέγχει ότι δεν συντρέχουν οι λόγοι αποκλεισμού της παραγράφου 2.2.3 της παρούσας⁶⁶. Ο οικονομικός φορέας υποχρεούται να αντικαταστήσει έναν υπεργολάβο, εφόσον συντρέχουν στο πρόσωπό του λόγοι αποκλεισμού της ως άνω παραγράφου 2.2.3.

2.2.9 Κανόνες απόδειξης ποιοτικής επιλογής

Το δικαίωμα συμμετοχής των οικονομικών φορέων και οι όροι και προϋποθέσεις συμμετοχής τους, όπως ορίζονται στις παραγράφους 2.2.1 έως 2.2.8, κρίνονται κατά την υποβολή της προσφοράς δια του ΕΕΕΣ κατά τα οριζόμενα στην παράγραφο 2.2.9.1, κατά την υποβολή των δικαιολογητικών της παραγράφου 2.2.9.2 και κατά τη σύναψη της σύμβασης δια της υπεύθυνης δήλωσης, της περ. δ' της παρ. 3 του άρθρου 105 του ν. 4412/2016.

Στην περίπτωση που ο οικονομικός φορέας στηρίζεται στις ικανότητες άλλων φορέων, σύμφωνα με την παράγραφο 2.2.8 της παρούσας, οι φορείς στην ικανότητα των οποίων στηρίζεται υποχρεούνται να αποδεικνύουν, κατά τα οριζόμενα στις παραγράφους 2.2.9.1 και 2.2.9.2, ότι δεν συντρέχουν οι λόγοι αποκλεισμού της παραγράφου 2.2.3 της παρούσας και ότι πληρούν τα σχετικά κριτήρια επιλογής κατά περίπτωση (παράγραφοι 2.2.5 και 2.2.6)⁶⁷.

Στην περίπτωση που ο οικονομικός φορέας αναφέρει στην προσφορά του ότι προτίθεται να αναθέσει τμήμα(τα) της σύμβασης υπό μορφή υπεργολαβίας σε τρίτους σε ποσοστό που υπερβαίνει το τριάντα τοις εκατό (30%) της συνολικής αξίας της σύμβασης, οι υπεργολάβοι υποχρεούνται να αποδεικνύουν, κατά τα οριζόμενα στις παραγράφους 2.2.9.1 και 2.2.9.2, ότι δεν συντρέχουν οι λόγοι αποκλεισμού της παραγράφου 2.2.3 της παρούσας⁶⁸.

⁶³ Για την έννοια του «τρίτου» οικονομικού φορέα σε περίπτωση σύμβασης ανεξαρτήτων υπηρεσιών πρβλ ενδεικτικά αποφάσεις ΑΕΠΠ 886/2020, 488/2020 253/2017, 247/2017, ΣτΕ (ΕΑ) 107/2018, ΜΔΕφΑθ, Α' διακοπών 236/2019, ΜΔΕφΑθ, ΙΒ' 57/2019.

⁶⁴ Η απαίτηση αυτή τίθεται κατά την κρίση της Α.Α., άλλως διαγράφεται.

⁶⁵ Πρβλ όγδοο εδάφιο παρ. 1 άρθρου 78 ν. 4412/2016.

⁶⁶ Ο όρος αυτός μπορεί να τεθεί, κατά την κρίση της αναθέτουσας αρχής, και στην περίπτωση ποσοστού μικρότερου του 30% της εκτιμώμενης αξίας της σύμβασης (πρβλ. παρ. 5 άρθρου 131 του ν. 4412/2016).

⁶⁷ Πρβλ άρθρο 78 παρ. 1 ν. 4412/2016.

⁶⁸ Πρβλ άρθρο 131 παρ. 6 ν. 4412/2016

Αν επέλθουν μεταβολές στις προϋποθέσεις τις οποίες οι προσφέροντες δηλώσουν ότι πληρούν, σύμφωνα με το παρόν άρθρο, οι οποίες επέλθουν ή για τις οποίες λάβουν γνώση μετά την συμπλήρωση του ΕΕΕΣ και μέχρι την ημέρα της έγγραφης πρόσκλησης για την σύναψη του συμφωνητικού οι προσφέροντες οφείλουν να ενημερώσουν αμελλητί την αναθέτουσα αρχή.⁶⁹

2.2.9.1 Προκαταρκτική απόδειξη κατά την υποβολή προσφορών

Προς προκαταρκτική απόδειξη ότι οι προσφέροντες οικονομικοί φορείς: α) δεν βρίσκονται σε μία από τις καταστάσεις της παραγράφου 2.2.3 και β) πληρούν τα σχετικά κριτήρια επιλογής των παραγράφων 2.2.4, 2.2.5, 2.2.6 και 2.2.7 της παρούσης, προσκομίζουν κατά την υποβολή της προσφοράς τους ως δικαιολογητικό συμμετοχής, το προβλεπόμενο από το άρθρο 79 παρ. 1 και 3 του ν. 4412/2016 Ευρωπαϊκό Ενιαίο Έγγραφο Σύμβασης (ΕΕΕΣ), σύμφωνα με το επισυναπτόμενο στην παρούσα Παράρτημα ΙΙΙ – ΕΕΕΣ, το οποίο ισοδυναμεί με ενημερωμένη υπεύθυνη δήλωση, με τις συνέπειες του ν. 1599/1986. Το ΕΕΕΣ⁷⁰ καταρτίζεται βάσει του τυποποιημένου εντύπου του Παραρτήματος 2 του Κανονισμού (ΕΕ) 2016/7 και συμπληρώνεται από τους προσφέροντες οικονομικούς φορείς σύμφωνα με τις οδηγίες του Παραρτήματος 1⁷¹.

Το ΕΕΕΣ φέρει υπογραφή με ημερομηνία εντός του χρονικού διαστήματος κατά το οποίο μπορούν να υποβάλλονται προσφορές. Αν στο διάστημα που μεσολαβεί μεταξύ της ημερομηνίας υπογραφής του ΕΕΕΣ και της καταληκτικής ημερομηνίας υποβολής προσφορών έχουν επέλθει μεταβολές στα δηλωθέντα στοιχεία, εκ μέρους του, στο ΕΕΕΣ, ο οικονομικός φορέας αποσύρει την προσφορά του, χωρίς να απαιτείται απόφαση της αναθέτουσας αρχής. Στη συνέχεια μπορεί να την υποβάλει εκ νέου με επίκαιρο ΕΕΕΣ.⁷² Ο οικονομικός φορέας δύναται να διευκρινίζει τις δηλώσεις και πληροφορίες που παρέχει στο ΕΕΕΣ με συνοδευτική υπεύθυνη δήλωση, την οποία υποβάλλει μαζί με το ΕΕΕΣ⁷³.

Κατά την υποβολή του ΕΕΕΣ, καθώς και της συνοδευτικής υπεύθυνης δήλωσης, είναι δυνατή, με μόνη την υπογραφή του κατά περίπτωση εκπροσώπου του οικονομικού φορέα, η προκαταρκτική απόδειξη των λόγων αποκλεισμού που αναφέρονται στην παράγραφο 2.2.3 της παρούσας, για το σύνολο των φυσικών προσώπων που είναι μέλη του διοικητικού, διευθυντικού ή εποπτικού οργάνου του ή έχουν εξουσία εκπροσώπησης, λήψης αποφάσεων ή ελέγχου σε αυτόν.

Ως εκπρόσωπος του οικονομικού φορέα νοείται ο νόμιμος εκπρόσωπος αυτού, όπως προκύπτει από το ισχύον καταστατικό ή το πρακτικό εκπροσώπησης του κατά το χρόνο υποβολής της προσφοράς ή το αρμοδίως εξουσιοδοτημένο φυσικό πρόσωπο να εκπροσωπεί τον οικονομικό φορέα για διαδικασίες σύναψης συμβάσεων ή για συγκεκριμένη διαδικασία σύναψης σύμβασης.

Στην περίπτωση υποβολής προσφοράς από ένωση οικονομικών φορέων, το Ευρωπαϊκό Ενιαίο Έγγραφο Σύμβασης (ΕΕΕΣ), υποβάλλεται χωριστά από κάθε μέλος της ένωσης. Στο ΕΕΕΣ απαραίτητως πρέπει να προσδιορίζεται η έκταση και το είδος της συμμετοχής του (συμπεριλαμβανομένης της κατανομής αμοιβής μεταξύ τους) κάθε μέλους της ένωσης, καθώς και ο εκπρόσωπος/συντονιστής αυτής⁷⁴.

Ο οικονομικός φορέας φέρει την ειδική υποχρέωση, να δηλώσει, μέσω του ΕΕΕΣ,⁷⁵ την κατάστασή του σε σχέση με τους λόγους που προβλέπονται στο άρθρο 73 του ν. 4412/2016 και παραγράφου 2.2.3 της

⁶⁹ Άρθρο 104 σε συνδυασμό με τις παρ. 4 και 5 του άρθρου 105 του ν. 4412/2016

⁷⁰ Το ΕΕΕΣ περιλαμβάνει τα ακόλουθα Μέρη: Μέρος Ι Πληροφορίες σχετικά με τη διαδικασία σύναψης σύμβασης και την αναθέτουσα αρχή, Μέρος ΙΙ Πληροφορίες σχετικά με τον οικονομικό φορέα, Μέρος ΙΙΙ Κριτήρια αποκλεισμού, Μέρος ΙV Κριτήρια Επιλογής, Μέρος VΙ Τελικές δηλώσεις.

⁷¹ Από τις 2-5-2019, παρέχεται η νέα ηλεκτρονική υπηρεσία [Promitheus ESPDint \(https://esp dint.eprocurement.gov.gr/\)](https://esp dint.eprocurement.gov.gr/) που προσφέρει τη δυνατότητα ηλεκτρονικής σύνταξης και διαχείρισης του Ευρωπαϊκού Ενιαίου Εγγράφου Σύμβασης (ΕΕΕΣ). Μπορείτε να δείτε τη σχετική ανακοίνωση στη Διαδικτυακή Πύλη του ΕΣΗΔΗΣ www.promitheus.gov.gr Πρβλ και το Διορθωτικό (Επίσημη Εφημερίδα της Ευρωπαϊκής Ένωσης L 17/65 της 23ης Ιανουαρίου 2018) στον Εκτελεστικό Κανονισμό (ΕΕ) 2016/7 για την καθιέρωση του τυποποιημένου εντύπου για το Ευρωπαϊκό Ενιαίο Έγγραφο Προμήθειας, με το οποίο επιλύθηκαν τα σχετικά ζητήματα ορολογίας που υπήρχαν στο αρχικό επίσημο ελληνικό κείμενο του Εκτελεστικού Κανονισμού. Μπορείτε να δείτε το σχετικό Διορθωτικό στην ακόλουθη διαδρομή [https://eur-lex.europa.eu/legal-content/EL/TXT/HTML/?uri=CELEX:32016R0007R\(01\)&from=EL](https://eur-lex.europa.eu/legal-content/EL/TXT/HTML/?uri=CELEX:32016R0007R(01)&from=EL)

⁷² Πρβλ. άρθρο 79Α παρ. 4 του ν. 4412/2016, όπως τροποποιήθηκε από το άρθρο 28 του ν. 4782/2021 (36 Α').

⁷³ Πρβλ άρθρο 79 παρ. 9 του ν. 4412/2016, όπως τροποποιήθηκε με το άρθρο 27 του ν. 4782/2021

⁷⁴ Άρθρο 96 παρ. 7 του ν. 4412/2016

⁷⁵ βλ. Δ.Ε.Ε. απόφαση της 19.6.2019, Meca, C-41/18, EU:C:2019:507, σκ. 28

παρούσης⁷⁶ και ταυτόχρονα να επικαλεσθεί και τυχόν ληφθέντα μέτρα προς αποκατάσταση της αξιοπιστίας του.

Ιδίως επισημαίνεται ότι, κατά την απάντηση οικονομικού φορέα στο σχετικό πεδίο του ΕΕΕΣ για τυχόν σύναψη συμφωνιών με άλλους οικονομικούς φορείς με στόχο τη στρέβλωση του ανταγωνισμού, η συνδρομή περιστάσεων, όπως η πάροδος της τριετούς περιόδου της ισχύος του λόγου αποκλεισμού (παραγράφου 10 του άρθρου 73) ή η εφαρμογή της διάταξης της παραγράφου 3β του άρθρου 44 του ν. 3959/2011, σύμφωνα με την περ. γ της παραγράφου 2.2.3.4 της παρούσης, αναλύεται στο σχετικό πεδίο που προβάλλει κατόπιν θετικής απάντησης⁷⁷.

Όσον αφορά στις υποχρεώσεις του όσον αφορά στην καταβολή φόρων ή εισφορών κοινωνικής ασφάλισης (περ. α' και β' της παρ. 2 του άρθρου 73 του ν. 4412/2016) αυτές θεωρείται ότι δεν έχουν αθετηθεί εφόσον δεν έχουν καταστεί ληξιπρόθεσμες ή εφόσον έχουν υπαχθεί σε δεσμευτικό διακανονισμό που τηρείται. Στην περίπτωση αυτή, ο οικονομικός φορέας δεν υποχρεούται να απαντήσει καταφατικά στο σχετικό πεδίο του ΕΕΕΣ με το οποίο ερωτάται εάν ο οικονομικός φορέας έχει ανεκπλήρωτες υποχρεώσεις όσον αφορά στην καταβολή φόρων ή εισφορών κοινωνικής ασφάλισης ή, κατά περίπτωση, εάν έχει αθετήσει τις παραπάνω υποχρεώσεις του⁷⁸.

2.2.9.2 Αποδεικτικά μέσα⁷⁹

A. Για την απόδειξη της μη συνδρομής λόγων αποκλεισμού κατ' άρθρο 2.2.3 και της πλήρωσης των κριτηρίων ποιοτικής επιλογής κατά τις παραγράφους 2.2.4, 2.2.5, 2.2.6 και 2.2.7, οι οικονομικοί φορείς προσκομίζουν τα δικαιολογητικά του παρόντος. Η προσκόμιση των εν λόγω δικαιολογητικών γίνεται κατά τα οριζόμενα στην παράγραφο 3.2 από τον προσωρινό ανάδοχο. Η αναθέτουσα αρχή μπορεί να ζητεί από προσφέροντες, σε οποιοδήποτε χρονικό σημείο κατά τη διάρκεια της διαδικασίας, να υποβάλλουν όλα ή ορισμένα δικαιολογητικά, όταν αυτό απαιτείται για την ορθή διεξαγωγή της διαδικασίας.

Οι οικονομικοί φορείς δεν υποχρεούνται να υποβάλλουν δικαιολογητικά ή άλλα αποδεικτικά στοιχεία, αν και στο μέτρο που η αναθέτουσα αρχή έχει τη δυνατότητα να λαμβάνει τα πιστοποιητικά ή τις συναφείς πληροφορίες απευθείας μέσω πρόσβασης σε εθνική βάση δεδομένων σε οποιοδήποτε κράτος - μέλος της Ένωσης, η οποία διατίθεται δωρεάν, όπως εθνικό μητρώο συμβάσεων, εικονικό φάκελο επιχείρησης, ηλεκτρονικό σύστημα αποθήκευσης εγγράφων ή σύστημα προεπιλογής. Η δήλωση για την πρόσβαση σε εθνική βάση δεδομένων εμπεριέχεται στο Ευρωπαϊκό Ενιαίο Έγγραφο Σύμβασης (ΕΕΕΣ), στο οποίο περιέχονται επίσης οι πληροφορίες που απαιτούνται για τον συγκεκριμένο σκοπό, όπως η ηλεκτρονική διεύθυνση της βάσης δεδομένων, τυχόν δεδομένα αναγνώρισης και, κατά περίπτωση, η απαραίτητη δήλωση συναίνεσης.

Οι οικονομικοί φορείς δεν υποχρεούνται να υποβάλουν δικαιολογητικά, όταν η αναθέτουσα αρχή που έχει αναθέσει τη σύμβαση διαθέτει ήδη τα ως άνω δικαιολογητικά και αυτά εξακολουθούν να ισχύουν⁸⁰.

Τα δικαιολογητικά του παρόντος υποβάλλονται και γίνονται αποδεκτά σύμφωνα με την παράγραφο 2.4.2.5 και 3.2 της παρούσας.

Τα αποδεικτικά έγγραφα συντάσσονται στην ελληνική γλώσσα ή συνοδεύονται από επίσημη μετάφρασή τους στην ελληνική γλώσσα σύμφωνα με την παράγραφο 2.1.4.

B. 1. Για την απόδειξη της μη συνδρομής των λόγων αποκλεισμού της παραγράφου 2.2.3 οι προσφέροντες οικονομικοί φορείς προσκομίζουν αντίστοιχα τα δικαιολογητικά που αναφέρονται παρακάτω:

Αν το αρμόδιο για την έκδοση των ανωτέρω κράτος-μέλος ή χώρα δεν εκδίδει τέτοιου είδους έγγραφα ή πιστοποιητικά ή όπου το έγγραφο ή τα πιστοποιητικά αυτά δεν καλύπτουν όλες τις περιπτώσεις που αναφέρονται στις παραγράφους 2.2.3.1 και 2.2.3.2 περ. α' και β', καθώς και στην περ. β' της παραγράφου

⁷⁶ Βλ. ενδεικτικά ΣτΕ 754/2020, 753/2020 (Δ Τμήμα),

⁷⁷ Παρ. 1 του άρθρου 79 του ν. 4412/2016, όπως τροποποιήθηκε με την παρ. 5 του άρθρου 235 του ν. 4635/2019.

⁷⁸ Παρ. 2^α άρθρου 73 σε συνδυασμό με την παρ. 8 του άρθρου 79 του ν. 4412/2016

⁷⁹ Πρβ. άρθρο 80 ν. 4412/2016 Επισημαίνεται, περαιτέρω ότι η Α.Α. ζητάει από τους οικονομικούς φορείς να προσκομίσουν μόνο εκείνα τα αποδεικτικά μέσα που ανταποκρίνονται στους λόγους αποκλεισμού και στα κριτήρια επιλογής που έχει ορίσει στις παραγράφους 2.2.3 έως 2.2.8 της παρούσας. Εάν, για παράδειγμα, δεν απαιτήσει ελάχιστα επίπεδα χρηματοοικονομικής επάρκειας των οικονομικών φορέων, τότε δεν θα ζητήσει ούτε τα αποδεικτικά μέσα της παρ. Β.3 της παρούσας

⁸⁰ Πρβλ άρθρο 79 παρ. 6 ν. 4412/2016.

2.2.3.4, τα έγγραφα ή τα πιστοποιητικά μπορεί να αντικαθίστανται από ένορκη βεβαίωση ή, στα κράτη - μέλη ή στις χώρες όπου δεν προβλέπεται ένορκη βεβαίωση, από υπεύθυνη δήλωση του ενδιαφερομένου ενώπιον αρμόδιας δικαστικής ή διοικητικής αρχής, συμβολαιογράφου ή αρμόδιου επαγγελματικού ή εμπορικού οργανισμού του κράτους - μέλους ή της χώρας καταγωγής ή της χώρας όπου είναι εγκατεστημένος ο οικονομικός φορέας. Οι αρμόδιες δημόσιες αρχές παρέχουν, όπου κρίνεται αναγκαίο, επίσημη δήλωση στην οποία αναφέρεται ότι δεν εκδίδονται τα έγγραφα ή τα πιστοποιητικά της παρούσας παραγράφου ή ότι τα έγγραφα αυτά δεν καλύπτουν όλες τις περιπτώσεις που αναφέρονται στις παραγράφους 2.2.3.1 και 2.2.3.2 περ. α' και β', καθώς και στην περ. β' της παραγράφου 2.2.3.4. Οι επίσημες δηλώσεις καθίστανται διαθέσιμες μέσω του επιγραμμικού αποθετηρίου πιστοποιητικών (e-Certis) του άρθρου 81 του ν. 4412/2016.

Ειδικότερα οι οικονομικοί φορείς προσκομίζουν:

α) για την παράγραφο 2.2.3.1 απόσπασμα του σχετικού μητρώου, όπως του ποινικού μητρώου ή, ελλείψει αυτού, ισοδύναμο έγγραφο που εκδίδεται από αρμόδια δικαστική ή διοικητική αρχή του κράτους-μέλους ή της χώρας καταγωγής ή της χώρας όπου είναι εγκατεστημένος ο οικονομικός φορέας, από το οποίο προκύπτει ότι πληρούνται αυτές οι προϋποθέσεις, που να έχει εκδοθεί έως τρεις (3) μήνες πριν από την υποβολή του⁸¹.

Η υποχρέωση προσκόμισης του ως άνω αποσπάσματος αφορά και στα μέλη του διοικητικού, διευθυντικού ή εποπτικού οργάνου του εν λόγω οικονομικού φορέα ή στα πρόσωπα που έχουν εξουσία εκπροσώπησης, λήψης αποφάσεων ή ελέγχου σε αυτό κατά τα ειδικότερα αναφερόμενα στην ως άνω παράγραφο 2.2.3.1,

β) για την παράγραφο 2.2.3.2 πιστοποιητικό που εκδίδεται από την αρμόδια αρχή του οικείου κράτους - μέλους ή χώρας, που να είναι εν ισχύ κατά το χρόνο υποβολής του, άλλως, στην περίπτωση που δεν αναφέρεται σε αυτό χρόνος ισχύος, που να έχει εκδοθεί έως τρεις (3) μήνες πριν από την υποβολή του⁸²

Ιδίως οι οικονομικοί φορείς που είναι εγκατεστημένοι στην Ελλάδα προσκομίζουν:

i) Για την απόδειξη της εκπλήρωσης των φορολογικών υποχρεώσεων της παραγράφου 2.2.3.2 περίπτωση α' αποδεικτικό ενημερότητας εκδιδόμενο από την Α.Α.Δ.Ε..

ii) Για την απόδειξη της εκπλήρωσης των υποχρεώσεων προς τους οργανισμούς κοινωνικής ασφάλισης της παραγράφου 2.2.3.2 περίπτωση α' πιστοποιητικό εκδιδόμενο από τον e-ΕΦΚΑ.

iii) Για την παράγραφο 2.2.3.2 περίπτωση α', πλέον των ως άνω πιστοποιητικών, υπεύθυνη δήλωση ότι δεν έχει εκδοθεί δικαστική ή διοικητική απόφαση με τελεσίδικη και δεσμευτική ισχύ για την αθέτηση των υποχρεώσεων τους όσον αφορά στην καταβολή φόρων ή εισφορών κοινωνικής ασφάλισης.

γ) για την παράγραφο 2.2.3.4⁸³ περίπτωση β' πιστοποιητικό που εκδίδεται από την αρμόδια αρχή του οικείου κράτους - μέλους ή χώρας, που να έχει εκδοθεί έως τρεις (3) μήνες πριν από την υποβολή του.

Ιδίως οι οικονομικοί φορείς που είναι εγκατεστημένοι στην Ελλάδα προσκομίζουν:

i) Ενιαίο Πιστοποιητικό Δικαστικής Φερεγγυότητας από το αρμόδιο Πρωτοδικείο, από το οποίο προκύπτει ότι δεν τελούν υπό πτώχευση, πτωχευτικό συμβιβασμό ή υπό αναγκαστική διαχείριση ή δικαστική εκκαθάριση ή ότι δεν έχουν υπαχθεί σε διαδικασία εξυγίανσης. Για τις ΙΚΕ προσκομίζεται επιπλέον και πιστοποιητικό του Γ.Ε.Μ.Η. περί μη έκδοσης απόφασης λύσης ή κατάθεσης αίτησης λύσης του νομικού προσώπου, ενώ για τις ΕΠΕ προσκομίζεται επιπλέον πιστοποιητικό μεταβολών.

ii) Πιστοποιητικό του Γ.Ε.Μ.Η. από το οποίο προκύπτει ότι το νομικό πρόσωπο δεν έχει λυθεί και τεθεί υπό εκκαθάριση με απόφαση των εταίρων.

iii) Εκτύπωση της καρτέλας "Στοιχεία Μητρώου/ Επιχείρησης" από την ηλεκτρονική πλατφόρμα της Ανεξάρτητης Αρχής Δημοσίων Εσόδων, όπως αυτά εμφανίζονται στο taxiset, από την οποία να προκύπτει η μη αναστολή της επιχειρηματικής δραστηριότητάς τους.

Προκειμένου για τα σωματεία και τους συνεταιρισμούς, το Ενιαίο Πιστοποιητικό Δικαστικής Φερεγγυότητας εκδίδεται για τα σωματεία από το αρμόδιο Πρωτοδικείο, και για τους συνεταιρισμούς για το χρονικό διάστημα έως τις 31.12.2019 από το Ειρηνοδικείο και μετά την παραπάνω ημερομηνία από το Γ.Ε.Μ.Η.

⁸¹ Πρβλ. παρ. 12 άρθρου 80 του ν.4412/2016.

⁸² Πρβλ. παρ. 12 άρθρου 80 του ν.4412/2016

⁸³ Εφόσον η αναθέτουσα αρχή την επιλέξει ως λόγο αποκλεισμού

δ) Για τις λοιπές περιπτώσεις της παραγράφου 2.2.3.4, υπεύθυνη δήλωση του προσφέροντος οικονομικού φορέα ότι δεν συντρέχουν στο πρόσωπό του οι οριζόμενοι στην παράγραφο λόγοι αποκλεισμού

ε) για την παράγραφο 2.2.3.9. υπεύθυνη δήλωση του προσφέροντος οικονομικού φορέα περί μη επιβολής σε βάρος του της κύρωσης του οριζόντιου αποκλεισμού, σύμφωνα τις διατάξεις της κείμενης νομοθεσίας⁸⁴.

στ) για την παράγραφο 2.2.3.5 , δικαιολογητικά ονομαστικοποίησης των μετοχών⁸⁵, που καθορίζονται κατωτέρω, εφόσον ο προσωρινός ανάδοχος είναι ανώνυμη εταιρία ή νομικό πρόσωπο στη μετοχική σύνθεση του οποίου συμμετέχει ανώνυμη εταιρεία ή νομικό πρόσωπο της αλλοδαπής που αντιστοιχεί σε ανώνυμη εταιρεία⁸⁶⁸⁷ (πλην των περιπτώσεων που αναφέρθηκαν στην παρ. 2.2.3.5 της παρούσας ανωτέρω).

Συγκεκριμένα, προσκομίζονται:

i) Για την απόδειξη της εξαίρεσης από την υποχρέωση ονομαστικοποίησης των μετοχών τους κατά την περ. α) της παραγράφου 2.2.3.5 βεβαίωση του αρμοδίου Χρηματιστηρίου.

ii) Όσον αφορά την εξαίρεση της περ. β) της παραγράφου 2.2.3.5, για την απόδειξη του ελέγχου δικαιωμάτων ψήφου υπεύθυνη δήλωση της ελεγχόμενης εταιρείας και, εάν αυτή είναι διαφορετική του προσωρινού αναδόχου, πρόσθετη υπεύθυνη δήλωση του τελευταίου, στις οποίες αναφέρονται οι επιχειρήσεις επενδύσεων, οι εταιρείες διαχείρισης κεφαλαίων/ενεργητικού ή κεφαλαίων επιχειρηματικών συμμετοχών, ανά περίπτωση και το συνολικό ποσοστό των δικαιωμάτων ψήφου που ελέγχουν στην ελεγχόμενη από αυτές εταιρεία. Οι υπεύθυνες αυτές δηλώσεις συνοδεύονται υποχρεωτικά από βεβαίωση ή άλλο έγγραφο από το οποίο προκύπτει ότι οι ελέγχουσες τα δικαιώματα ψήφου εταιρείες είναι εποπτευόμενες κατά τα οριζόμενα στην παράγραφο 2.2.3.5.

iii) Δικαιολογητικά ονομαστικοποίησης μετοχών του προσωρινού αναδόχου:

- Πιστοποιητικό αρμόδιας αρχής του κράτους της έδρας, από το οποίο να προκύπτει ότι οι μετοχές είναι ονομαστικές, που να έχει εκδοθεί έως τριάντα (30) εργάσιμες ημέρες πριν από την υποβολή του.

- Αναλυτική κατάσταση με τα στοιχεία των μετόχων της εταιρείας και τον αριθμό των μετοχών κάθε μετόχου (μετοχολόγιο), όπως τα στοιχεία αυτά είναι καταχωρημένα στο βιβλίο μετόχων της εταιρείας, το πολύ τριάντα (30) εργάσιμες ημέρες πριν από την ημέρα υποβολής της προσφοράς.

Ειδικότερα:

- Όσον αφορά στις **εγκατεστημένες στην Ελλάδα ανώνυμες εταιρείες** υποβάλλεται πιστοποιητικό του Γ.Ε.Μ.Η. από το οποίο να προκύπτει ότι οι μετοχές τους είναι ονομαστικές και αναλυτική κατάσταση με τα στοιχεία των μετόχων της εταιρείας και τον αριθμό των μετοχών κάθε μετόχου (μετοχολόγιο), όπως τα στοιχεία αυτά είναι καταχωρημένα στο βιβλίο μετόχων της εταιρείας, το πολύ τριάντα (30) εργάσιμες ημέρες πριν από την ημέρα υποβολής της προσφοράς.

- Όσον αφορά στις **αλλοδαπές ανώνυμες εταιρείες ή αλλοδαπά νομικά πρόσωπα που αντιστοιχούν σε ανώνυμες εταιρείες:**

A) εφόσον έχουν κατά το δίκαιο της έδρας τους ονομαστικές μετοχές, προσκομίζουν :

i) Πιστοποιητικό αρμόδιας αρχής του κράτους της έδρας, από το οποίο να προκύπτει ότι οι μετοχές τους είναι ονομαστικές

ii) Αναλυτική κατάσταση μετόχων, με τον αριθμό των μετοχών του κάθε μετόχου, όπως τα στοιχεία αυτά είναι καταχωρημένα στο βιβλίο μετόχων της εταιρείας με ημερομηνία το πολύ 30 εργάσιμες ημέρες πριν την υποβολή της προσφοράς.

iii) Κάθε άλλο στοιχείο από το οποίο να προκύπτει η ονομαστικοποίηση μέχρι φυσικού προσώπου των μετοχών, που έχει συντελεστεί τις τελευταίες 30 (τριάντα) εργάσιμες ημέρες πριν την υποβολή της προσφοράς.

⁸⁴ Δεύτερο εδάφιο παρ. 4 του άρθρου 74 του ν. 4412/2016

⁸⁵ Πρβλ. άρθρο 8 ν. 3310/2005 και π.δ. 82/1996.

⁸⁶ Για τις αλλοδαπές ανώνυμες εταιρείες ιδρυθείσες σε κράτος μέλος της ΕΕ σχετικό είναι το Παράρτημα Ι της οδηγίας 2012/30/ΕΕ (L315/91) με την οποία αναδιατυπώθηκε η Οδηγία 77/91/ΕΟΚ (Επίσημη Εφημερίδα των Ευρωπαϊκών Κοινοτήτων αρ Ν26/1)

⁸⁷ Πρβλ ΣτΕ 303/2020 (Επταμελής)

Β) εφόσον δεν έχουν υποχρέωση ονομαστικοποίησης μετοχών ή δεν προβλέπεται η ονομαστικοποίηση των μετοχών, προσκομίζουν:

i) βεβαίωση περί μη υποχρέωσης ονομαστικοποίησης των μετοχών από αρμόδια αρχή, εφόσον υπάρχει σχετική πρόβλεψη, διαφορετικά προσκομίζεται υπεύθυνη δήλωση του διαγωνιζόμενου. Για την περίπτωση μη πρόβλεψης ονομαστικοποίησης προσκομίζεται υπεύθυνη δήλωση του διαγωνιζόμενου

ii) έγκυρη και ενημερωμένη κατάσταση προσώπων που κατέχουν τουλάχιστον 1% των μετοχών ή δικαιωμάτων ψήφου,

iii) εάν δεν τηρείται τέτοια κατάσταση, προσκομίζεται σχετική κατάσταση προσώπων, που κατέχουν τουλάχιστον ένα τοις εκατό (1%) των μετοχών ή δικαιωμάτων ψήφου, σύμφωνα με την τελευταία Γενική Συνέλευση, αν τα πρόσωπα αυτά είναι γνωστά στην εταιρεία. Σε αντίθετη περίπτωση, η εταιρεία αιτιολογεί τους λόγους που δεν είναι γνωστά τα ως άνω πρόσωπα, η δε αναθέτουσα αρχή δεν διαθέτει διακριτική ευχέρεια κατά την κρίση της αιτιολογίας αυτής. Εναπόκειται στην αναθέτουσα αρχή να αποδείξει τη δυνατότητα της εταιρείας να υποβάλλει την προαναφερόμενη κατάσταση, διαφορετικά η μη υποβολή της σχετικής κατάστασης δεν επιφέρει έννομες συνέπειες σε βάρος της εταιρείας.

Όλα τα ανωτέρω έγγραφα πρέπει να είναι επικυρωμένα από την κατά νόμον αρμόδια αρχή του κράτους της έδρας του υποψηφίου και να συνοδεύονται από επίσημη μετάφραση στην ελληνική.

Ελλείψεις στα δικαιολογητικά ονομαστικοποίησης των μετοχών συμπληρώνονται κατά την παράγραφο 3.1.2 της παρούσας.

Η αναθέτουσα αρχή ελέγχει επίσης, επί ποινή απαραδέκτου της προσφοράς, εάν στη διαδικασία συμμετέχει εξωχώρια εταιρεία από «μη συνεργάσιμα κράτη στον φορολογικό τομέα» κατά την έννοια των παρ. 3 και 4 του άρθρου 65 του ν. 4172/2013, καθώς και από κράτη που έχουν προνομιακό φορολογικό καθεστώς, όπως αυτά ορίζονται στον κατάλογο της απόφασης της παρ. 7 του άρθρου 65 του ως άνω Κώδικα, κατά τα αναφερόμενα στην περίπτωση α της παραγράφου 4 του άρθρου 4 του ν. 3310/2005. *[Προς το σκοπό αυτό οι Α.Α. δύνανται να απαιτούν ο προσωρινός ανάδοχος, πέραν των ως άνω δικαιολογητικών ονομαστικοποίησης, να προσκομίζει κατά το στάδιο κατακύρωσης υπεύθυνη δήλωση ότι δεν είναι εξωχώρια εταιρεία, κατά την ανωτέρω έννοια και δεν εμπίπτει στις διατάξεις της παρ.4 εδαφ. α & β του άρθρου 4 του Ν. 3310/2005 όπως ισχύει.]*

B.2. Για την απόδειξη της απαίτησης του άρθρου 2.2.4. (απόδειξη καταλληλότητας για την άσκηση επαγγελματικής δραστηριότητας) προσκομίζουν πιστοποιητικό/βεβαίωση του οικείου επαγγελματικού (ή εμπορικού) μητρώου του κράτους εγκατάστασης. Οι οικονομικοί φορείς που είναι εγκατεστημένοι σε κράτος μέλος της Ευρωπαϊκής Ένωσης προσκομίζουν πιστοποιητικό/βεβαίωση του αντίστοιχου επαγγελματικού (ή εμπορικού) μητρώου του Παραρτήματος XI του Προσαρτήματος Α' του ν. 4412/2016, με το οποίο πιστοποιείται αφενός η εγγραφή τους σε αυτό και αφετέρου το ειδικό επάγγελμά τους. Στην περίπτωση που χώρα δεν τηρεί τέτοιο μητρώο, το έγγραφο ή το πιστοποιητικό μπορεί να αντικαθίσταται από ένορκη βεβαίωση ή, στα κράτη - μέλη ή στις χώρες όπου δεν προβλέπεται ένορκη βεβαίωση, από υπεύθυνη δήλωση του ενδιαφερομένου ενώπιον αρμόδιας δικαστικής ή διοικητικής αρχής, συμβολαιογράφου ή αρμόδιου επαγγελματικού οργανισμού της χώρας καταγωγής ή της χώρας όπου είναι εγκατεστημένος ο οικονομικός φορέας ότι δεν τηρείται τέτοιο μητρώο και ότι ασκεί τη δραστηριότητα που απαιτείται για την εκτέλεση του αντικείμενου της υπό ανάθεση σύμβασης.⁸⁸

Οι εγκατεστημένοι στην Ελλάδα οικονομικοί φορείς προσκομίζουν βεβαίωση εγγραφής στο οικείο επαγγελματικό μητρώο ή πιστοποιητικό που εκδίδεται από την οικεία υπηρεσία του Γ.Ε.ΜΗ. ή διαφορετικά οι εγκατεστημένοι στην Ελλάδα οικονομικοί φορείς, για την απόδειξη άσκησης επαγγέλματος συναφή με το αντικείμενο της σύμβασης (π.χ. χωματουργικών εργασιών) απαιτείται σχετική βεβαίωση (π.χ. εκτύπωση της καρτέλας "Στοιχεία Μητρώου/Επιχείρησης", όπως εμφανίζεται στο Taxisnet ή όπως εμφανίζεται στην αντίστοιχη ασφαλιστική ενημερότητα) από αρμόδια διοικητική αρχή ή αρχή Οργανισμού Τοπικής Αυτοδιοίκησης.

⁸⁸ Πρβλ. Παράρτημα XI Προσαρτήματος Α ν. 4412/2016. Επισημαίνεται ότι η Α.Α. απαιτεί στην εκάστοτε διακήρυξη, κατά περίπτωση, για τους εγκατεστημένους στην Ελλάδα οικονομικούς φορείς βεβαίωση εγγραφής σε ένα από τα σχετικά Επιμελητήρια/ Μητρώα, κατά περίπτωση.

Επιπλέον Οικονομικοί φορείς μη υπόχρεοι εγγραφής σε Επαγγελματικό Επιμελητήριο προσκομίζουν Υπ. Δήλωση περί μη υποχρέωσης εγγραφής τους σε Επαγγελματικό Επιμελητήριο.

Για την απόδειξη άσκησης γεωργικού ή κτηνοτροφικού επαγγέλματος, οι αναθέτουσες αρχές απαιτούν σχετική βεβαίωση άσκησης επαγγέλματος, από αρμόδια διοικητική αρχή ή αρχή Οργανισμού Τοπικής Αυτοδιοίκησης.

Επισημαίνεται ότι, τα δικαιολογητικά που αφορούν στην απόδειξη της απαίτησης του άρθρου 2.2.4 (απόδειξη καταλληλότητας για την άσκηση επαγγελματικής δραστηριότητας) γίνονται αποδεκτά, εφόσον έχουν εκδοθεί έως τριάντα (30) εργάσιμες ημέρες πριν από την υποβολή τους,⁸⁹ εκτός αν, σύμφωνα με τις ειδικότερες διατάξεις αυτών, φέρουν συγκεκριμένο χρόνο ισχύος.

B.3. Όσον αφορά την οικονομική και χρηματοοικονομική επάρκεια για την παρούσα διαδικασία σύναψης σύμβασης, δεν απαιτείται οι οικονομικοί φορείς να υποβάλουν αποδεικτικά στοιχεία .

B.4. Όσον αφορά στην τεχνική και επαγγελματική ικανότητα για την παρούσα διαδικασία σύναψης σύμβασης, οι οικονομικοί φορείς απαιτείται⁹⁰ να διαθέτουν τα κατάλληλα Μηχανήματα Έργων ή / και Φορτηγά Ανατρεπόμενα όπως περιγράφονται λεπτομερώς ανά Τμήμα και Ομάδα στο **Παράρτημα Ι (Αναλυτική Περιγραφή Φυσικού και Οικονομικού Αντικειμένου της Σύμβασης)** και στο **Παράρτημα ΙΙ (Ειδική Συγγραφή Υποχρεώσεων & Τεχνικές Προδιαγραφές)** της παρούσας διακήρυξης.

Για την απόδειξη της τεχνικής και επαγγελματικής ικανότητας προσκομίζουν :

- α) την άδεια κυκλοφορίας των Μηχανημάτων Έργων / Φορτηγών .
- β) την άδεια χειριστή Μηχανημάτων Έργων / το δίπλωμα οδήγησης Φορτηγού εφόσον ο προσφέρων κατέχει ο ίδιος την αντίστοιχη άδεια χειριστή / οδηγού Φορτηγού , σε διαφορετική περίπτωση προσκομίζει :
- γ) Υπεύθυνη δήλωση Ν. 1599/1986 στην οποία θα δηλώνεται ρητά ότι :

- ο χειριστής των Μηχανημάτων Έργων / οδηγός Φορτηγού θα διαθέτει όλα τα απαραίτητα από το νόμο τυπικά προσόντα (άδεια χειριστών Μηχανημάτων / οδηγού Φορτηγού) και ότι σε περίπτωση ελέγχου ή πρόκλησης τροχαίου ατυχήματος, ο προσφέρων του Μηχανήματος / Φορτηγού φέρει την αποκλειστική ευθύνη τόσο για την κατάσταση του Μηχανήματος / Φορτηγού, όσο και για την τήρηση των τυπικών προσόντων του χειριστή / οδηγού.

Επιπλέον θα δεσμεύεται, για την απόδειξη τήρησης των προαναφερόμενων , πως πριν την υπογραφή της σύμβασης θα υποβάλει στην ΔΤΕ/ΠΕ ΕΒΡΟΥ , μαζί με την εγγυητική επιστολή καλής εκτέλεσης τα παρακάτω έγγραφα :

- A) Ισχύον ασφαλιστήριο συμβόλαιο Μηχανημάτων Έργων / Φορτηγού τρέχουσας περιόδου ,
- B) Αποδεικτικά πληρωμής τελών χρήσης , υπόχρεων Μηχανημάτων Έργων / Φορτηγού τρέχουσας περιόδου,
- Γ) Αντίγραφο άδειας χειρίστη Μηχανημάτων Έργων/ δίπλωμα οδήγησης Φορτηγού και τον αριθμό κινητού τηλεφώνου του χειριστή / οδηγού , ο οποίος θα χρησιμοποιηθεί την τρέχουσα περίοδο εργασιών .

Επιπλέον ο προσφέρων δεσμεύεται πως θα ενημερώνει την ΔΤΕ/ΠΕ ΕΒΡΟΥ για οποιαδήποτε αλλαγή όπως π.χ. λήξη / ανανέωση Ασφαλιστηρίου συμβολαίου , πληρωμή τελών χρήσης επόμενων ετών, αντικατάσταση χειριστών/οδηγών , βλάβες και την αντικατάσταση Μηχανημάτων / Φορτηγών , κλπ.

Τέλος αν ο προσφέρων δεν ανταποκριθεί πλήρως στις υποχρεώσεις του σύμφωνα με τα όσα αναφέρονται παραπάνω , αυτό αποτελεί λόγω μη επανάκλησης του και λύση της συνεργασίας. Σε περίπτωση μη συμμόρφωσης με τους όρους της παρούσας, η εγγύηση καλής εκτέλεσης επέχει θέση ποινικής ρήτρας και καταπίπτει για ολόκληρο το ποσό ή για μέρος, υπέρ του Ελληνικού Δημοσίου, σύμφωνα με τις περί προμηθειών και παροχής υπηρεσιών διατάξεις.

B.5. Οι οικονομικοί φορείς για την παρούσα διαδικασία σύναψης σύμβασης δεν οφείλουν να συμμορφώνονται με κάποιο συγκεκριμένο πρότυπο.

Επισημαίνεται ότι οι παραπάνω εργασίες απαλλάσσονται περιβαλλοντικής αδειοδότησης σύμφωνα με την εξαίρεση της ε' παρατήρησης του α/α 15α της 2ης ομάδας με τίτλο «Υδραυλικά έργα» της Υ.Α.

⁸⁹ Πρβλ. παράγραφο 12 άρθρου 80 του ν.4412/2016.

⁹⁰ Όπως υποσημείωση ανωτέρω

ΔΙΠΑ/οικ.37674/2016 (Β'2471) «Τροποποίηση και κωδικοποίηση της υπουργικής απόφασης 1958/2012 - Κατάταξη δημόσιων και ιδιωτικών έργων και δραστηριοτήτων σε κατηγορίες και υποκατηγορίες σύμφωνα με το άρθρο 1 παράγραφος 4 του Ν.4014/21.9.2011 (Α'209), όπως αυτή έχει τροποποιηθεί και ισχύει», όπως τροποποιήθηκε από την ΥΑ οικ.2307/2018 (Β'439).

Β.6. Για την απόδειξη της νόμιμης εκπροσώπησης, στις περιπτώσεις που ο οικονομικός φορέας είναι νομικό πρόσωπο και εγγράφεται υποχρεωτικά ή προαιρετικά, κατά την κείμενη νομοθεσία, και δηλώνει την εκπροσώπηση και τις μεταβολές της σε αρμόδια αρχή (πχ ΓΕΜΗ), προσκομίζει σχετικό πιστοποιητικό ισχύουσας εκπροσώπησης, το οποίο πρέπει να έχει εκδοθεί έως τριάντα (30) εργάσιμες ημέρες πριν από την υποβολή του⁹¹, εκτός αν αυτό φέρει συγκεκριμένο χρόνο ισχύος.

Ειδικότερα για τους ημεδαπούς οικονομικούς φορείς προσκομίζονται:

i) για την απόδειξη της νόμιμης εκπροσώπησης, στις περιπτώσεις που ο οικονομικός φορέας είναι νομικό πρόσωπο και υποχρεούται, κατά την κείμενη νομοθεσία, να δηλώνει την εκπροσώπηση και τις μεταβολές της στο ΓΕΜΗ⁹², προσκομίζει σχετικό πιστοποιητικό ισχύουσας εκπροσώπησης⁹³, το οποίο πρέπει να έχει εκδοθεί έως τριάντα (30) εργάσιμες ημέρες πριν από την υποβολή του.

ii) Για την απόδειξη της νόμιμης σύστασης και των μεταβολών του νομικού προσώπου γενικό πιστοποιητικό μεταβολών του ΓΕΜΗ, εφόσον έχει εκδοθεί έως τρεις (3) μήνες πριν από την υποβολή του.

Στις λοιπές περιπτώσεις τα κατά περίπτωση νομιμοποιητικά έγγραφα σύστασης και νόμιμης εκπροσώπησης (όπως καταστατικά, πιστοποιητικά μεταβολών, αντίστοιχα ΦΕΚ, αποφάσεις συγκρότησης οργάνων διοίκησης σε σώμα, κλπ., ανάλογα με τη νομική μορφή του οικονομικού φορέα), συνοδευόμενα από υπεύθυνη δήλωση του νόμιμου εκπροσώπου ότι εξακολουθούν να ισχύουν κατά την υποβολή τους.

Σε περίπτωση που για τη διενέργεια της παρούσας διαδικασίας ανάθεσης έχουν χορηγηθεί εξουσίες σε πρόσωπο πλέον αυτών που αναφέρονται στα παραπάνω έγγραφα, προσκομίζεται επιπλέον απόφαση-πρακτικό του αρμοδίου καταστατικού οργάνου διοίκησης του νομικού προσώπου με την οποία χορηγήθηκαν οι σχετικές εξουσίες. Όσον αφορά τα φυσικά πρόσωπα, εφόσον έχουν χορηγηθεί εξουσίες σε τρίτα πρόσωπα, προσκομίζεται εξουσιοδότηση του οικονομικού φορέα.

Οι αλλοδαποί οικονομικοί φορείς προσκομίζουν τα προβλεπόμενα, κατά τη νομοθεσία της χώρας εγκατάστασης, αποδεικτικά έγγραφα, και εφόσον δεν προβλέπονται, υπεύθυνη δήλωση του νόμιμου

⁹¹ Πρβλ. παράγραφο 12 άρθρου 80 του ν.4412/2016

⁹² Σύμφωνα με το άρθρο 86 ν. 4635/2019 στο ΓΕΜΗ εγγράφονται υποχρεωτικά :

α. η Ανώνυμη Εταιρεία που προβλέπεται στον ν. 4548/2018 (Α` 104),

β. η Εταιρεία Περιορισμένης Ευθύνης που προβλέπεται στον ν. 3190/1955 (Α` 91),

γ. η Ιδιωτική Κεφαλαιουχική Εταιρεία που προβλέπεται στον ν. 4072/2012 (Α` 86),

δ. η Ομόρρυθμη και Ετερόρρυθμη (απλή ή κατά μετοχές) Εταιρεία που προβλέπονται στον ν. 4072/2012 (Α` 86), καθώς και οι ομόρρυθμοι εταίροι αυτών,

ε. ο Αστικός Συνεταιρισμός του ν. 1667/1986 (Α` 196) (στον οποίο περιλαμβάνονται ο αλληλασφαλιστικός, ο πιστωτικός και ο οικοδομικός συνεταιρισμός),

στ. η Κοιν.Σ.ΕΠ. που συστήνεται κατά τον ν. 4430/2016 (Α` 205) και

ζ. η Κοι.Σ.Π.Ε. που συστήνεται κατά τον ν. 2716/1999 (Α` 96),

η. η Αστική Εταιρεία με οικονομικό σκοπό (άρθρο 784 ΑΚ και 270 του ν. 4072/2012),

θ. ο Ευρωπαϊκός Όμιλος Οικονομικού Σκοπού που προβλέπεται από τον Κανονισμό 2137/1985/ΕΟΚ (ΕΕΕΚ L. 199, διορθωτικό L. 247) και έχει την έδρα του στην ημεδαπή,

ι. η Ευρωπαϊκή Εταιρεία που προβλέπεται στον Κανονισμό 2157/2001/ΕΚ (ΕΕΕΚ L. 294) και έχει την έδρα της στην ημεδαπή,

ια. η Ευρωπαϊκή Συνεταιριστική Εταιρεία που προβλέπεται στον Κανονισμό 1435/2003/ΕΚ (ΕΕΕΚ L. 207) και έχει την έδρα της στην ημεδαπή,

ιβ. τα υποκαταστήματα ή πρακτορεία που διατηρούν στην ημεδαπή οι αλλοδαπές εταιρείες που αναφέρονται στο άρθρο 29 της Οδηγίας (ΕΕ) 2017/1132 (ΕΕ L 169/30.6.2017) και έχουν έδρα σε κράτος - μέλος της Ευρωπαϊκής Ένωσης (Ε.Ε.),

ιγ. τα υποκαταστήματα ή πρακτορεία που διατηρούν στην ημεδαπή οι αλλοδαπές εταιρείες που έχουν έδρα σε τρίτη χώρα και νομική μορφή ανάλογη με εκείνη των αλλοδαπών εταιριών που αναφέρεται στην περίπτωση ιβ` ,

ιδ. τα υποκαταστήματα ή πρακτορεία, μέσω των οποίων ενεργούν εμπορικές πράξεις στην ημεδαπή τα φυσικά ή νομικά πρόσωπα ή ενώσεις προσώπων που έχουν την κύρια εγκατάσταση ή την έδρα τους στην αλλοδαπή και δεν εμπίπτουν στις περιπτώσεις ιβ` και ιγ` ,

ιε. η Κοινοπραξία που καταχωρίζεται σύμφωνα με το άρθρο 293 παράγραφος 3 του ν. 4072/2012

⁹³ Το πιστοποιητικό Ισχύουσας Εκπροσώπησης (καταχωρίσεις μεταβολών εκπροσώπησης) παρουσιάζει τις σχετικές με τη διοίκηση και εκπροσώπηση της εταιρείας καταχωρίσεις/μεταβολές στο Γενικό Εμπορικό Μητρώο.

Το Αναλυτικό Πιστοποιητικό Εκπροσώπησης παρουσιάζει τα στοιχεία των προσώπων που διοικούν και εκπροσωπούν την εταιρεία αυτή τη στιγμή, καθώς και το εύρος των αρμοδιοτήτων τους

εκπροσώπου, από την οποία αποδεικνύονται τα ανωτέρω ως προς τη νόμιμη σύσταση, μεταβολές και εκπροσώπηση του οικονομικού φορέα.

Οι ως άνω υπεύθυνες δηλώσεις γίνονται αποδεκτές, εφόσον έχουν συνταχθεί μετά την κοινοποίηση της πρόσκλησης για την υποβολή των δικαιολογητικών.

Από τα ανωτέρω έγγραφα πρέπει να προκύπτουν η νόμιμη σύσταση του οικονομικού φορέα, όλες οι σχετικές τροποποιήσεις των καταστατικών, το/τα πρόσωπο/α που δεσμεύει/ουν νόμιμα την εταιρία κατά την ημερομηνία διενέργειας του διαγωνισμού (νόμιμος εκπρόσωπος, δικαίωμα υπογραφής κλπ.), τυχόν τρίτοι, στους οποίους έχει χορηγηθεί εξουσία εκπροσώπησης, καθώς και η θητεία του/των ή/και των μελών του οργάνου διοίκησης/ νόμιμου εκπροσώπου.

B.7. Οι οικονομικοί φορείς που είναι εγγεγραμμένοι σε επίσημους καταλόγους⁹⁴ που προβλέπονται από τις εκάστοτε ισχύουσες εθνικές διατάξεις ή διαθέτουν πιστοποίηση από οργανισμούς πιστοποίησης που συμμορφώνονται με τα ευρωπαϊκά πρότυπα πιστοποίησης, κατά την έννοια του Παραρτήματος VII του Προσαρτήματος Α' του ν. 4412/2016, μπορούν να προσκομίζουν στις αναθέτουσες αρχές πιστοποιητικό εγγραφής εκδιδόμενο από την αρμόδια αρχή ή το πιστοποιητικό που εκδίδεται από τον αρμόδιο οργανισμό πιστοποίησης. Στα πιστοποιητικά αυτά αναφέρονται τα δικαιολογητικά βάσει των οποίων έγινε η εγγραφή των εν λόγω οικονομικών φορέων στον επίσημο κατάλογο ή η πιστοποίηση και η κατάταξη στον εν λόγω κατάλογο. Η πιστοποιούμενη εγγραφή στους επίσημους καταλόγους από τους αρμόδιους οργανισμούς ή το πιστοποιητικό, που εκδίδεται από τον οργανισμό πιστοποίησης, συνιστά τεκμήριο καταλληλότητας όσον αφορά τις απαιτήσεις ποιοτικής επιλογής, τις οποίες καλύπτει ο επίσημος κατάλογος ή το πιστοποιητικό. Οι οικονομικοί φορείς που είναι εγγεγραμμένοι σε επίσημους καταλόγους απαλλάσσονται από την υποχρέωση υποβολής των δικαιολογητικών που αναφέρονται στο πιστοποιητικό εγγραφής τους. Ειδικώς όσον αφορά την καταβολή των εισφορών κοινωνικής ασφάλισης και των φόρων και τελών, προσκομίζονται επιπροσθέτως της βεβαίωσης εγγραφής στον επίσημο κατάλογο και πιστοποιητικά, κατά τα οριζόμενα ανωτέρω στην περίπτωση B.1, υποπερ. i, ii και iii της περ. β.

B.8. Οι ενώσεις οικονομικών φορέων που υποβάλλουν κοινή προσφορά, υποβάλλουν τα παραπάνω, κατά περίπτωση δικαιολογητικά, για κάθε οικονομικό φορέα που συμμετέχει στην ένωση, σύμφωνα με τα ειδικότερα προβλεπόμενα στο άρθρο 19 παρ. 2 του ν. 4412/2016.

B.9. Στην περίπτωση που οικονομικός φορέας επιθυμεί να στηριχθεί στις ικανότητες άλλων φορέων, σύμφωνα με την παράγραφο 2.2.8 για την απόδειξη ότι θα έχει στη διάθεσή του τους αναγκαίους πόρους, προσκομίζει, ιδίως, σχετική έγγραφη δέσμευση των φορέων αυτών για τον σκοπό αυτό. Ειδικότερα, προσκομίζεται έγγραφο (συμφωνητικό ή σε περίπτωση νομικού προσώπου απόφαση του αρμοδίου οργάνου διοίκησης αυτού ή σε περίπτωση φυσικού προσώπου υπεύθυνη δήλωση), δυνάμει του οποίου αμφότεροι, διαγωνιζόμενος οικονομικός φορέας και τρίτος φορέας, εγκρίνουν τη μεταξύ τους συνεργασία για την κατά περίπτωση παροχή προς τον διαγωνιζόμενο της χρηματοοικονομικής ή/και τεχνικής ή/και επαγγελματικής ικανότητας του φορέα, ώστε αυτή να είναι στη διάθεση του διαγωνιζόμενου για την εκτέλεση της Σύμβασης. Η σχετική αναφορά θα πρέπει να είναι λεπτομερής και να αναφέρει κατ' ελάχιστον τους συγκεκριμένους πόρους που θα είναι διαθέσιμοι για την εκτέλεση της σύμβασης και τον τρόπο δια του οποίου θα χρησιμοποιηθούν αυτοί για την εκτέλεση της σύμβασης. Ο τρίτος θα δεσμεύεται ρητά ότι θα διαθέσει στον διαγωνιζόμενο τους συγκεκριμένους πόρους κατά τη διάρκεια της σύμβασης και ο διαγωνιζόμενος ότι θα κάνει χρήση αυτών σε περίπτωση που του ανατεθεί η σύμβαση. Σε περίπτωση που ο τρίτος διαθέτει στοιχεία τεχνικής ή επαγγελματικής καταλληλότητας που σχετίζονται με τους τίτλους σπουδών και τα επαγγελματικά προσόντα που ορίζονται στην περίπτωση στ' του Μέρους II του Παραρτήματος XII του Προσαρτήματος Α του ν. 4412/2016 ή με την σχετική επαγγελματική εμπειρία, θα δεσμεύεται ότι θα εκτελέσει τις εργασίες ή υπηρεσίες για τις οποίες απαιτούνται οι συγκεκριμένες ικανότητες, δηλώνοντας το τμήμα της σύμβασης που θα εκτελέσει.

B.10. Στην περίπτωση που ο οικονομικός φορέας δηλώνει στην προσφορά του ότι θα κάνει χρήση υπεργολάβων, στις ικανότητες των οποίων δεν στηρίζεται, προσκομίζεται υπεύθυνη δήλωση του προσφέροντος με αναφορά του τμήματος της σύμβασης το οποίο προτίθεται να αναθέσει σε τρίτους υπό μορφή υπεργολαβίας και υπεύθυνη δήλωση των υπεργολάβων ότι αποδέχονται την εκτέλεση των εργασιών.

⁹⁴ Πρβλ άρθρο 83 ν. 4412/2016.

B.11. Επισημαίνεται ότι γίνονται αποδεκτές:

- οι ένορκες βεβαιώσεις που αναφέρονται στην παρούσα Διακήρυξη, εφόσον έχουν συνταχθεί έως τρεις (3) μήνες πριν από την υποβολή τους,
- οι υπεύθυνες δηλώσεις, εφόσον έχουν συνταχθεί μετά την κοινοποίηση της πρόσκλησης για την υποβολή των δικαιολογητικών⁹⁵. Σημειώνεται ότι δεν απαιτείται θεώρηση του γνησίου της υπογραφής τους.

2.3 Κριτήρια Ανάθεσης**2.3.1 Κριτήριο ανάθεσης⁹⁶**

Κριτήριο ανάθεσης⁹⁷ της Σύμβασης είναι η πλέον συμφέρουσα από οικονομική άποψη προσφορά:

A) βάσει τιμής⁹⁸

2.4 Κατάρτιση - Περιεχόμενο Προσφορών**2.4.1 Γενικοί όροι υποβολής προσφορών**

Οι προσφορές υποβάλλονται με βάση τις απαιτήσεις που ορίζονται στο **Παράρτημα Ι (Αναλυτική Περιγραφή Φυσικού και Οικονομικού Αντικειμένου της Σύμβασης)** και στο **Παράρτημα ΙΙ (Ειδική Συγγραφή Υποχρεώσεων & Τεχνικές Προδιαγραφές)** της παρούσας Διακήρυξης, για όλες τις περιγραφόμενες υπηρεσίες ανά Ομάδα και τμήμα.

Δεν επιτρέπονται εναλλακτικές προσφορές .

Η ένωση οικονομικών φορέων υποβάλλει κοινή προσφορά, η οποία υπογράφεται υποχρεωτικά ηλεκτρονικά είτε από όλους τους οικονομικούς φορείς που αποτελούν την ένωση, είτε από εκπρόσωπό τους νομίμως εξουσιοδοτημένο. Στην προσφορά, απαραίτητως πρέπει να προσδιορίζεται η έκταση και το είδος της συμμετοχής του (συμπεριλαμβανομένης της κατανομής αμοιβής μεταξύ τους) κάθε μέλους της ένωσης, καθώς και ο εκπρόσωπος/συντονιστής αυτής⁹⁹.

Οι οικονομικοί φορείς μπορούν να αποσύρουν την προσφορά τους, πριν την καταληκτική ημερομηνία υποβολής προσφοράς, χωρίς να απαιτείται έγκριση εκ μέρους του αποφαινομένου οργάνου της αναθέτουσας αρχής, υποβάλλοντας έγγραφη ειδοποίηση προς την αναθέτουσα αρχή μέσω της λειτουργικότητας «Επικοινωνία» του ΕΣΗΔΗΣ.¹⁰⁰

2.4.2 Χρόνος και Τρόπος υποβολής προσφορών

2.4.2.1. Οι προσφορές υποβάλλονται από τους ενδιαφερόμενους ηλεκτρονικά, μέσω του ΕΣΗΔΗΣ, μέχρι την καταληκτική ημερομηνία και ώρα που ορίζει η παρούσα διακήρυξη, στην Ελληνική Γλώσσα, σε ηλεκτρονικό φάκελο, σύμφωνα με τα αναφερόμενα στον ν.4412/2016, ιδίως στα άρθρα 36 και 37 και στην κατ' εξουσιοδότηση και στην κατ' εξουσιοδότηση της παρ. 5 του άρθρου 36 του ν.4412/2016 εκδοθείσα υπ' αριθμ. 64233/08.06.2021 (Β'2453/ 09.06.2021) Κοινή Απόφαση των Υπουργών Ανάπτυξης και Επενδύσεων και Ψηφιακής Διακυβέρνησης με θέμα «Ρυθμίσεις τεχνικών ζητημάτων που αφορούν την ανάθεση των Δημοσίων Συμβάσεων Προμηθειών και Υπηρεσιών με χρήση των επιμέρους εργαλείων και διαδικασιών του Εθνικού Συστήματος Ηλεκτρονικών Δημοσίων Συμβάσεων (ΕΣΗΔΗΣ)», εφεξής «Κ.Υ.Α. ΕΣΗΔΗΣ Προμήθειες και

⁹⁵ Πρβ. παράγραφο 12 άρθρου 80 του ν.4412/2016.

⁹⁶ Άρθρο 86 παρ. 1 ν. 4412/2016 και τυποποιημένο έντυπο 2 Παραρτήματος ΙΙ (Προκήρυξη σύμβασης), παρ. ΙΙ.2.5 Εκτελεστικού Κανονισμού (ΕΕ) 2015/1986 της Επιτροπής (L 296)

⁹⁷ Τα κριτήρια ανάθεσης θα πρέπει να συνδέονται με το αντικείμενο της σύμβασης, σύμφωνα με την παράγραφο 8 του άρθρου 86 του ν. 4412/2016. Διασφαλίζουν τη δυνατότητα αποτελεσματικού ανταγωνισμού και συνοδεύονται από προδιαγραφές που επιτρέπουν την αποτελεσματική επαλήθευση των πληροφοριών που παρέχονται από τους προσφέροντες, προκειμένου να αξιολογείται ο βαθμός συμμόρφωσής τους προς τα κριτήρια ανάθεσης. Εάν υπάρχουν αμφιβολίες, οι Α.Α. επαληθεύουν αποτελεσματικά την ακρίβεια των πληροφοριών και αποδείξεων, τις οποίες παρέχουν οι προσφέροντες (παρ. 9 άρθρου 86). Πρβλ και Κατευθυντήρια Οδηγία 11/2015 Ε.Α.Α.ΔΗ.ΣΥ. (ΑΔΑ ΩΛΝ4ΟΞΤΒ-ΜΙΦ)

⁹⁸ Εάν η τιμή είναι το μοναδικό κριτήριο ανάθεσης, η αξιολόγηση γίνεται μόνο βάσει αυτής

⁹⁹ Άρθρο 96, παρ. 7 του ν. 4412/2016

¹⁰⁰ Άρθρο 15 ΚΥΑ ΕΣΗΔΗΣ Προμήθειες και Υπηρεσίες

Υπηρεσίες» [Συσχέτιση με άρθρο (Γλώσσα) και (Επικοινωνία) της διακήρυξης, ιδίως εφόσον κατ'επιλογή της Α.Α. εφαρμόζονται οι παρ. 1 και 5 του άρθρου 22 του ν. 4412/2016].

Για τη συμμετοχή στο διαγωνισμό οι ενδιαφερόμενοι οικονομικοί φορείς απαιτείται να διαθέτουν προηγμένη ηλεκτρονική υπογραφή που υποστηρίζεται τουλάχιστον από αναγνωρισμένο (εγκεκριμένο) πιστοποιητικό, το οποίο χορηγήθηκε από πάροχο υπηρεσιών πιστοποίησης, ο οποίος περιλαμβάνεται στον κατάλογο εμπιστευσης που προβλέπεται στην απόφαση 2009/767/ΕΚ και σύμφωνα με τα οριζόμενα στο Κανονισμό (ΕΕ) 910/2014 και να εγγραφούν στο ΕΣΗΔΗΣ, σύμφωνα με την περ. β της παρ. 2 του άρθρου 37 του ν. 4412/2016 και τις διατάξεις του άρθρου 6 της Κ.Υ.Α. ΕΣΗΔΗΣ Προμήθειες και Υπηρεσίες.

2.4.2.2. Ο χρόνος υποβολής της προσφοράς μέσω του ΕΣΗΔΗΣ βεβαιώνεται αυτόματα από το ΕΣΗΔΗΣ με υπηρεσίες χρονοσήμανσης, σύμφωνα με τα οριζόμενα στο άρθρο 37 του ν. 4412/2016 και τις διατάξεις του άρθρου 10 της ως άνω κοινής υπουργικής απόφασης. Μετά την παρέλευση της καταληκτικής ημερομηνίας και ώρας, δεν υπάρχει η δυνατότητα υποβολής προσφοράς στο ΕΣΗΔΗΣ. Σε περιπτώσεις τεχνικής αδυναμίας λειτουργίας του ΕΣΗΔΗΣ, η αναθέτουσα αρχή ρυθμίζει τα της συνέχειας του διαγωνισμού με αιτιολογημένη απόφασή της.¹⁰¹

2.4.2.3. Οι οικονομικοί φορείς υποβάλλουν με την προσφορά τους τα ακόλουθα σύμφωνα με τις διατάξεις του άρθρου 13 της Κ.Υ.Α. ΕΣΗΔΗΣ Προμήθειες και Υπηρεσίες:

(α) έναν ηλεκτρονικό (υπο)φάκελο με την ένδειξη «Δικαιολογητικά Συμμετοχής–Τεχνική Προσφορά», στον οποίο περιλαμβάνεται το σύνολο των κατά περίπτωση απαιτούμενων δικαιολογητικών και η τεχνική προσφορά, σύμφωνα με τις διατάξεις της κείμενης νομοθεσίας και την παρούσα.

(β) έναν ηλεκτρονικό (υπο)φάκελο με την ένδειξη «Οικονομική Προσφορά», στον οποίο περιλαμβάνεται η οικονομική προσφορά του οικονομικού φορέα και το σύνολο των κατά περίπτωση απαιτούμενων δικαιολογητικών.

Από τον Οικονομικό Φορέα σημαίνονται, με χρήση της σχετικής λειτουργικότητας του ΕΣΗΔΗΣ, τα στοιχεία εκείνα της προσφοράς του που έχουν εμπιστευτικό χαρακτήρα σύμφωνα με τα οριζόμενα στο άρθρο 21 του ν. 4412/2016. Εφόσον ένας οικονομικός φορέας χαρακτηρίζει πληροφορίες ως εμπιστευτικές, λόγω ύπαρξης τεχνικού ή εμπορικού απορρήτου, στη σχετική δήλωσή του, αναφέρει ρητά όλες τις σχετικές διατάξεις νόμου ή διοικητικές πράξεις που επιβάλλουν την εμπιστευτικότητα της συγκεκριμένης πληροφορίας. Δεν χαρακτηρίζονται ως εμπιστευτικές, πληροφορίες σχετικά με τις τιμές μονάδας, τις προσφερόμενες ποσότητες, την οικονομική προσφορά και τα στοιχεία της τεχνικής προσφοράς που χρησιμοποιούνται για την αξιολόγησή της.

2.4.2.4. Εφόσον οι Οικονομικοί Φορείς καταχωρίσουν τα στοιχεία, μεταδεδομένα και συνημμένα ηλεκτρονικά αρχεία, που αφορούν δικαιολογητικά συμμετοχής-τεχνικής προσφοράς και οικονομικής προσφοράς τους στις αντίστοιχες ειδικές ηλεκτρονικές φόρμες του ΕΣΗΔΗΣ, στην συνέχεια, μέσω σχετικής λειτουργικότητας, εξάγουν αναφορές (εκτυπώσεις) σε μορφή ηλεκτρονικών αρχείων με μορφότυπο PDF, τα οποία αποτελούν συνοπτική αποτύπωση των καταχωρισμένων στοιχείων. Τα ηλεκτρονικά αρχεία των εν λόγω αναφορών (εκτυπώσεων) υπογράφονται ψηφιακά, σύμφωνα με τις προβλεπόμενες διατάξεις (περ. β της παρ. 2 του άρθρου 37) και επισυνάπτονται από τον Οικονομικό Φορέα στους αντίστοιχους υποφακέλους. Επισημαίνεται ότι η εξαγωγή και η επισύναψη των προαναφερθέντων αναφορών (εκτυπώσεων) δύναται να πραγματοποιείται για κάθε υποφάκελο ξεχωριστά, από τη στιγμή που έχει ολοκληρωθεί η καταχώριση των στοιχείων σε αυτόν¹⁰².

2.4.2.5. Ειδικότερα, όσον αφορά τα συνημμένα ηλεκτρονικά αρχεία της προσφοράς, οι Οικονομικοί Φορείς τα καταχωρίζουν στους ανωτέρω (υπο)φακέλους μέσω του Υποσυστήματος, ως εξής : Τα έγγραφα που καταχωρίζονται στην ηλεκτρονική προσφορά, και δεν απαιτείται να προσκομισθούν και σε έντυπη μορφή, γίνονται αποδεκτά κατά περίπτωση, σύμφωνα με τα προβλεπόμενα στις διατάξεις:

α) είτε των άρθρων 13, 14 και 28 του ν. 4727/2020 (Α' 184) περί ηλεκτρονικών δημοσίων εγγράφων που φέρουν ηλεκτρονική υπογραφή ή σφραγίδα και, εφόσον πρόκειται για αλλοδαπά δημόσια ηλεκτρονικά έγγραφα, εάν φέρουν επισημείωση e-Apostille

¹⁰¹ Άρθρο 37 παρ. 4 του ν. 4412/2016 και άρθρο 4 παρ. 2 Κ.Υ.Α. ΕΣΗΔΗΣ Προμήθειες και Υπηρεσίες.

¹⁰² Άρθρο 13 παρ. 1.4 και 1.5 της Κ.Υ.Α. ΕΣΗΔΗΣ Προμήθειες και Υπηρεσίες

β) είτε των άρθρων 15 και 27¹⁰³ του ν. 4727/2020 (Α' 184) περί ηλεκτρονικών ιδιωτικών εγγράφων που φέρουν ηλεκτρονική υπογραφή ή σφραγίδα

γ) είτε του άρθρου 11 του ν. 2690/1999 (Α' 45),

δ) είτε της παρ. 2 του άρθρου 37 του ν. 4412/2016, περί χρήσης ηλεκτρονικών υπογραφών σε ηλεκτρονικές διαδικασίες δημοσίων συμβάσεων,

ε) είτε της παρ. 8 του άρθρου 92 του ν. 4412/2016, περί συνυποβολής υπεύθυνης δήλωσης στην περίπτωση απλής φωτοτυπίας ιδιωτικών εγγράφων.¹⁰⁴

Επιπλέον, δεν προσκομίζονται σε έντυπη μορφή τα ΦΕΚ¹⁰⁵ και ενημερωτικά και τεχνικά φυλλάδια και άλλα έντυπα, εταιρικά ή μη, με ειδικό τεχνικό περιεχόμενο, δηλαδή έντυπα με αμιγώς τεχνικά χαρακτηριστικά, όπως αριθμούς, αποδόσεις σε διεθνείς μονάδες, μαθηματικούς τύπους και σχέδια.

Ειδικότερα, τα στοιχεία και δικαιολογητικά για τη συμμετοχή του Οικονομικού Φορέα στη διαδικασία καταχωρίζονται από αυτόν σε μορφή ηλεκτρονικών αρχείων με μορφότυπο PDF.

Έως την ημέρα και ώρα αποσφράγισης των προσφορών προσκομίζονται με ευθύνη του οικονομικού φορέα στην αναθέτουσα αρχή, σε έντυπη μορφή και σε κλειστό-ούς φάκελο-ους, στον οποίο αναγράφεται ο αποστολέας και ως παραλήπτης η Επιτροπή Διαγωνισμού του παρόντος διαγωνισμού, τα στοιχεία της ηλεκτρονικής προσφοράς του, τα οποία απαιτείται να προσκομισθούν σε πρωτότυπη μορφή. Τέτοια στοιχεία και δικαιολογητικά ενδεικτικά είναι :

α) η πρωτότυπη εγγυητική επιστολή συμμετοχής, πλην των περιπτώσεων που αυτή εκδίδεται ηλεκτρονικά, άλλως η προσφορά απορρίπτεται ως απαράδεκτη,

β) αυτά που δεν υπάγονται στις διατάξεις του άρθρου 11 παρ. 2 του ν. 2690/1999¹⁰⁶,

γ) ιδιωτικά έγγραφα τα οποία δεν έχουν επικυρωθεί από δικηγόρο ή δεν φέρουν θεώρηση από υπηρεσίες και φορείς της περίπτωσης α της παρ. 2 του άρθρου 11 του ν. 2690/1999 ή δεν συνοδεύονται από υπεύθυνη δήλωση για την ακρίβειά τους, καθώς και

δ) τα αλλοδαπά δημόσια έντυπα έγγραφα που φέρουν την επισημείωση της Χάγης (Apostille), ή προξενική θεώρηση και δεν έχουν επικυρωθεί από δικηγόρο¹⁰⁷.

Σε περίπτωση μη υποβολής ενός ή περισσότερων από τα ως άνω στοιχεία και δικαιολογητικά που υποβάλλονται σε έντυπη μορφή, πλην της πρωτότυπης εγγύησης συμμετοχής, η αναθέτουσα αρχή δύναται να ζητήσει τη συμπλήρωση και υποβολή τους, σύμφωνα με το άρθρο 102 του ν. 4412/2016.

Στα αλλοδαπά δημόσια έγγραφα και δικαιολογητικά εφαρμόζεται η Συνθήκη της Χάγης της 5ης.10.1961, που κυρώθηκε με το ν. 1497/1984 (Α' 188), εφόσον συντάσσονται σε κράτη που έχουν προσχωρήσει στην ως άνω Συνθήκη, άλλως φέρουν προξενική θεώρηση. Απαλλάσσονται από την απαίτηση επικύρωσης (με Apostille ή Προξενική Θεώρηση) αλλοδαπά δημόσια έγγραφα όταν καλύπτονται από διμερείς ή πολυμερείς συμφωνίες που έχει συνάψει η Ελλάδα (ενδεικτικά «Σύμβαση νομικής συνεργασίας μεταξύ Ελλάδας και Κύπρου – 05.03.1984» (κυρωτικός ν.1548/1985, «Σύμβαση περί απαλλαγής από την επικύρωση ορισμένων πράξεων και εγγράφων – 15.09.1977» (κυρωτικός ν.4231/2014)). Επίσης, απαλλάσσονται από την απαίτηση επικύρωσης ή

¹⁰³ Βλ. σχετικά με την ηλεκτρονική υπεύθυνη δήλωση το άρθρο εικοστό έβδομο της από 20.3.2020 Π.Ν.Π., (Α 68) - που κυρώθηκε με το άρθρο 1 του ν. 4683/2020 (Α' 83)-κατά τις παραγράφους 1 και 2 του οποίου: " Η υπεύθυνη δήλωση του άρθρου 8 του ν. 1599/1986 (Α' 75) μπορεί να συντάσσεται στην Ενιαία Ψηφιακή Πύλη της Δημόσιας Διοίκησης του άρθρου 52 του ν. 4635/2019, μέσω της ηλεκτρονικής εφαρμογής «e-Dilos»». Η ηλεκτρονική υπεύθυνη δήλωση υποβάλλεται και γίνεται αποδεκτή σύμφωνα με τα οριζόμενα στο εικοστό τέταρτο άρθρο της παρούσας. 2. Η αυθεντικοποίηση που πραγματοποιείται για τη χρήση της ηλεκτρονικής εφαρμογής της παρ. 1 του παρόντος έχει την ίδια ισχύ με τη βεβαίωση γνήσιου υπογραφής του άρθρου 11 του ν. 2690/1999 (Α' 45). Η ημερομηνία που αναγράφεται στην προηγμένη ή εγκεκριμένη ηλεκτρονική σφραγίδα του Υπουργείου Ψηφιακής Διακυβέρνησης αντιστοιχεί στην ημερομηνία έκδοσης της ηλεκτρονικής υπεύθυνης δήλωσης. Εφόσον τηρούνται οι όροι του προηγούμενου εδαφίου, η ηλεκτρονική υπεύθυνη δήλωση, τόσο ως ηλεκτρονικό όσο και ως έντυπο έγγραφο, συνιστά έγγραφο βέβαιης χρονολογίας".

¹⁰⁴ Ομοίως προβλέπεται και στην περίπτωση υποβολής αποδεικτικών στοιχείων σύμφωνα με το άρθρο 80 παρ. 13 του ν.4412/2016 . Πρβλ και άρθρο 13 παρ. 1.3.1 της Κ.Υ.Α. ΕΣΗΔΗΣ Προμήθειες και Υπηρεσίες

¹⁰⁵ Σύμφωνα με την περ. ε της παρ. 2 του ν. 2690/1999 (ΚΔΔ), «ε. Για τα αντίγραφα των Φύλλων Εφημερίδας της Κυβερνήσεως (ΦΕΚ) που έχουν προέλθει από πρωτότυπο ΦΕΚ σε έντυπη μορφή ή από ΦΕΚ σε ηλεκτρονική μορφή που έχει καταχωριστεί στην ιστοσελίδα του Εθνικού Τυπογραφείου, ισχύουν ανάλογα οι ρυθμίσεις του άρθρου αυτού...».

¹⁰⁶ Ενδεικτικά συμβολαιογραφικές ένορκες βεβαιώσεις ή λοιπά συμβολαιογραφικά έγγραφα

¹⁰⁷ Άρθρο 13 παρ. 1.6 της Κ.Υ.Α. ΕΣΗΔΗΣ Προμήθειες και Υπηρεσίες

παρόμοιας διατύπωσης δημόσια έγγραφα που εκδίδονται από τις αρχές κράτους μέλους που υπάγονται στον Καν ΕΕ 2016/1191 για την απλούστευση των απαιτήσεων για την υποβολή ορισμένων δημοσίων εγγράφων στην ΕΕ, όπως, ενδεικτικά, το λευκό ποινικό μητρώο, υπό τον όρο ότι τα σχετικά με το γεγονός αυτό δημόσια έγγραφα εκδίδονται για πολίτη της Ένωσης από τις αρχές του κράτους μέλους της ιθαγένειάς του.

Σημειώνεται ότι, γίνονται υποχρεωτικά αποδεκτά ευκρινή φωτοαντίγραφα εγγράφων που έχουν εκδοθεί από αλλοδαπές αρχές και έχουν επικυρωθεί από δικηγόρο, σύμφωνα με τα προβλεπόμενα στην παρ. 2 περ. β του άρθρου 11 του ν. 2690/1999 “Κώδικας Διοικητικής Διαδικασίας”, όπως αντικαταστάθηκε ως άνω με το άρθρο 1 παρ.2 του ν.4250/2014.

Οι πρωτότυπες εγγυήσεις συμμετοχής, πλην των εγγυήσεων που εκδίδονται ηλεκτρονικά, προσκομίζονται με ευθύνη του οικονομικού φορέα, σε κλειστό φάκελο, στον οποίο αναγράφεται ο αποστολέας, τα στοιχεία του παρόντος διαγωνισμού και ως παραλήπτης η Επιτροπή Διαγωνισμού, το αργότερο πριν την ημερομηνία και ώρα αποσφράγισης των προσφορών που ορίζεται στην παρ. 3.1 της παρούσας, άλλως η προσφορά απορρίπτεται ως απαράδεκτη μετά από γνώμη της Επιτροπής Διαγωνισμού.

Η προσκόμιση των εγγυήσεων συμμετοχής πραγματοποιείται είτε με κατάθεση του ως άνω φακέλου στην υπηρεσία πρωτοκόλλου της αναθέτουσας αρχής, είτε με την αποστολή του ταχυδρομικώς, επί αποδείξει. Το βάρος απόδειξης της έγκαιρης προσκόμισης φέρει ο οικονομικός φορέας. Το εμπρόθεσμο αποδεικνύεται με την επίκληση του αριθμού πρωτοκόλλου ή την προσκόμιση του σχετικού αποδεικτικού αποστολής κατά περίπτωση.

Στην περίπτωση που επιλεγεί η αποστολή του φακέλου της εγγύησης συμμετοχής ταχυδρομικώς, ο οικονομικός φορέας αναρτά, εφόσον δεν διαθέτει αριθμό έγκαιρης εισαγωγής του φακέλου του στο πρωτόκολλο της αναθέτουσας αρχής, το αργότερο έως την ημερομηνία και ώρα αποσφράγισης των προσφορών, μέσω της λειτουργικότητας «Επικοινωνία», τα σχετικά αποδεικτικά στοιχεία προσκόμισης (αποδεικτικό κατάθεσης σε υπηρεσίες ταχυδρομείου- ταχυμεταφορών), προκειμένου να ενημερώσει την αναθέτουσα αρχή περί της τήρησης της υποχρέωσής του σχετικά με την (εμπρόθεσμη) προσκόμιση της εγγύησης συμμετοχής του στον παρόντα διαγωνισμό.

2.4.3 Περιεχόμενα Φακέλου «Δικαιολογητικά Συμμετοχής- Τεχνική Προσφορά»

2.4.3.1 Δικαιολογητικά Συμμετοχής

Τα στοιχεία και δικαιολογητικά για την συμμετοχή των προσφερόντων στη διαγωνιστική διαδικασία περιλαμβάνουν με ποινή αποκλεισμού τα ακόλουθα στοιχεία: **α) το Ευρωπαϊκό Ενιαίο Έγγραφο Σύμβασης (ΕΕΕΣ)**, όπως προβλέπεται στις παρ. 1 και 3 του άρθρου 79 του ν. 4412/2016 και τη συνοδευτική υπεύθυνη δήλωση με την οποία ο οικονομικός φορέας δύναται να διευκρινίζει τις πληροφορίες που παρέχει με το ΕΕΕΣ σύμφωνα με την παρ. 9 του ίδιου άρθρου, **β) την εγγύηση συμμετοχής**, όπως προβλέπεται στο άρθρο 72 του Ν.4412/2016 και τις παραγράφους 2.1.5 και 2.2.2 αντίστοιχα της παρούσας διακήρυξης, **γ) Υπεύθυνη δήλωση Ν. 1599/1986**, (του φυσικού προσώπου που υποβάλλει την προσφορά ή του νομίμου εκπροσώπου της επιχείρησης ή της ένωσης ή της κοινοπραξίας ή του συνεταιρισμού), στην οποία να δηλώνεται :1)ότι έλαβαν γνώση των όρων διακήρυξης και τους αποδέχονται πλήρως, καθώς και ότι παραιτούνται από οποιοδήποτε δικαίωμα αποζημίωσης για οποιαδήποτε απόφαση της Αναθέτουσας Αρχής, ιδίως της αναβολής ή ακύρωσης του διαγωνισμού ή της υπαναχώρησης της Αναθέτουσας Αρχής ή της κρίσης της Επιτροπής κατακύρωσης του διαγωνισμού, όπως και για κάθε λόγο δημοσίου συμφέροντος. 2)ότι θα διατηρήσουν εμπιστευτικά και θα χρησιμοποιήσουν μόνο για τους σκοπούς του διαγωνισμού τα στοιχεία και τις πληροφορίες των υπολοίπων προσφορών που τυχόν θα τεθούν υπόψη τους και αποτελούν, κατά δήλωση των συντακτών τους, εμπορικό ή επιχειρηματικό απόρρητο. 3)ότι η προσφορά ισχύει και τους δεσμεύει επί τριακόσιες δέκα (310) ημέρες από την επόμενη της διενέργειας του διαγωνισμού. 4)ότι όλα τα υποβληθέντα φωτοαντίγραφα (ηλεκτρονικά αρχεία pdf) είναι ακριβή αντίγραφα εκ του πρωτοτύπου.

Οι προσφέροντες συμπληρώνουν το σχετικό υπόδειγμα ΕΕΕΣ, το οποίο αποτελεί αναπόσπαστο μέρος της παρούσας διακήρυξης ως Παράρτημα αυτής.

Η συμπλήρωσή του δύναται να πραγματοποιηθεί με χρήση του υποσυστήματος Promitheus ESPDint, προσβάσιμου μέσω της Διαδικτυακής Πύλης (www.promitheus.gov.gr) του ΟΠΣ ΕΣΗΔΗΣ, ή άλλης σχετικής συμβατής πλατφόρμας υπηρεσιών διαχείρισης ηλεκτρονικών ΕΕΕΣ. Οι Οικονομικοί Φορείς δύναται για αυτό το σκοπό να αξιοποιήσουν το αντίστοιχο ηλεκτρονικό αρχείο με μορφότυπο XML που αποτελεί επικουρικό στοιχείο των εγγράφων της σύμβασης.

Το συμπληρωμένο από τον Οικονομικό Φορέα ΕΕΕΣ, καθώς και η τυχόν συνοδευτική αυτού υπεύθυνη δήλωση, υποβάλλονται σύμφωνα με την περίπτωση δ' της παραγράφου 2.4.2.5 της παρούσας, σε ψηφιακά υπογεγραμμένο ηλεκτρονικό αρχείο με μορφότυπο PDF.

[Αναλυτικές οδηγίες και πληροφορίες για το θεσμικό πλαίσιο, τον τρόπο χρήσης και συμπλήρωσης ηλεκτρονικών ΕΕΕΣ και της χρήση του υποσυστήματος Promitheus ESPDint είναι αναρτημένες σε σχετική θεματική ενότητα στη Διαδικτυακή Πύλη (www.promitheus.gov.gr) του ΟΠΣ ΕΣΗΔΗΣ.]

2.4.3.2 Τεχνική Προσφορά

Η τεχνική προσφορά θα πρέπει να καλύπτει όλες τις απαιτήσεις και τις προδιαγραφές που έχουν τεθεί από την αναθέτουσα αρχή σύμφωνα με τις παραγράφους **1.3 Συνοπτική Περιγραφή φυσικού και οικονομικού αντικειμένου της σύμβασης**, **2.2.6. Τεχνική και επαγγελματική ικανότητα**, **2.2.9.2 Αποδεικτικά μέσα Β.4**, **το Παράρτημα Ι (Αναλυτική Περιγραφή Φυσικού και Οικονομικού Αντικειμένου της Σύμβασης)** και το **Παράρτημα ΙΙ (Ειδική Συγγραφή Υποχρεώσεων & Τεχνικές Προδιαγραφές)** της παρούσας Διακήρυξης, όπου περιγράφονται ακριβώς πώς οι συγκεκριμένες απαιτήσεις και προδιαγραφές πληρούνται. Περιλαμβάνει ιδίως τα έγγραφα και δικαιολογητικά, βάσει των οποίων θα αξιολογηθεί η καταλληλότητα των προσφερόμενων υπηρεσιών, με βάση το κριτήριο ανάθεσης, σύμφωνα με τα αναλυτικώς αναφερόμενα στα ως άνω Παράρτηματα^{108 109} και επιπλέον αναφέρονται συνοπτικά παρακάτω :

α) άδεια κυκλοφορίας των Μηχανημάτων Έργων / Φορτηγών .

β) άδεια χειριστή Μηχανημάτων Έργων / το δίπλωμα οδήγησης Φορτηγών εφόσον ο προσφέρων κατέχει ο ίδιος την αντίστοιχη άδεια χειριστή / οδηγού Φορτηγού , σε διαφορετική περίπτωση προσκομίζει :

γ) Υπεύθυνη δήλωση (άρθρο 8 Ν.1599/1986) στην οποία θα δηλώνεται ρητά ότι ο χειριστής των Μηχανημάτων Έργων / οδηγός Φορτηγού θα διαθέτει όλα τα απαραίτητα από το νόμο τυπικά προσόντα (άδεια χειρίστων Μηχανημάτων / οδηγού Φορτηγού) και ότι σε περίπτωση ελέγχου ή πρόκλησης τροχαίου ατυχήματος, ο προσφέρων του Μηχανήματος/ Φορτηγού φέρει την αποκλειστική ευθύνη τόσο για την κατάσταση του Μηχανήματος/ Φορτηγού, όσο και για την τήρηση των τυπικών προσόντων του χειριστή / οδηγού. Επιπλέον θα δεσμεύεται, για την απόδειξη τήρησης των προαναφερόμενων , πως πριν την υπογραφή της σύμβασης θα υποβάλει στην ΔΤΕ/ΠΕ ΕΒΡΟΥ , μαζί με την εγγυητική επιστολή καλής εκτέλεσης τα παρακάτω έγγραφα :

- 1) Ισχύον ασφαλιστήριο συμβόλαιο Μηχανημάτων Έργων / Φορτηγού τρέχουσας περιόδου ,
- 2) Αποδεικτικά πληρωμής τελών χρήσης , υπόχρεων Μηχανημάτων Έργων / Φορτηγού τρέχουσας περιόδου ,
- 3) Αντίγραφο άδειας χειρίστη Μηχανημάτων Έργων/ δίπλωμα οδήγησης Φορτηγού και τον αριθμό κινητού τηλεφώνου του χειριστή / οδηγού , ο οποίος θα χρησιμοποιηθεί την τρέχουσα περίοδο εργασιών .

Ο προσφέρων δεσμεύεται πως θα ενημερώνει την ΔΤΕ/ΠΕ ΕΒΡΟΥ για οποιαδήποτε αλλαγή όπως π.χ. λήξη / ανανέωση Ασφαλιστηρίου συμβολαίου , πληρωμή τελών χρήσης επόμενων ετών, αντικατάσταση χειριστών/οδηγών , βλάβες και την αντικατάσταση Μηχανημάτων / Φορτηγών , κλπ.

δ) Υπ. Δήλωση (άρθρο 8 Ν.1599/1986) στην οποία θα δηλώνεται ρητά ότι έχει τη δυνατότητα άμεσης επέμβασης στην περιοχή ευθύνης για την οποία έχει υποβάλει προσφορά, το αργότερο εντός (1) μίας ώρας , μετά από σχετική εντολή της Υπηρεσίας είτε εγγράφως είτε τηλεφωνικώς καθ' όλη τη διάρκεια του 24ώρου , για άμεση έναρξη εργασίας αποκατάστασης προβλημάτων απορροής των ρεμάτων και τάφρων (π.χ. απομάκρυνση φερτών υλικών και πεσμένων δέντρων, απόφραξη τεχνικών, κλπ) , προκαλούμενων από θεομηνία ή άλλων έκτακτων επικίνδυνων πλυμμηρικών φαινομένων αρμοδιότητας της Δ.Τ.Ε./Π.Ε. Έβρου και για όλο το χρονικό διάστημα μίσθωσης που ορίζεται στην σύμβαση. Επιπλέον εφόσον υπάρχει επιτακτική ανάγκη, αποδέχεται να παρέχει τις παραπάνω υπηρεσίες σε οποιαδήποτε περιοχή ευθύνης της ΠΕ Έβρου του ζητηθεί από τη Δ/νση Τεχνικών Έργων.

ε) Υπ. Δήλωση (άρθρο 8 Ν.1599/1986) στην οποία θα δηλώνεται η επιθυμία κάλυψης μεμονωμένων άγονων κενών τμημάτων σε οποιαδήποτε άλλη ομάδα της περιοχής ευθύνης για την οποία έχει υποβάλει προσφορά.

Ο προσφέρων συντάσσει την Τεχνική του προσφορά συμπληρώνοντας και αποδεχόμενος επιπλέον το Φύλλο Συμμόρφωσης της αντίστοιχης ειδικής ηλεκτρονικής φόρμας του συστήματος. Στην συνέχεια, το

¹⁰⁸ Άρθρο 94 του ν. 4412/2016, όπως αυτό τροποποιήθηκε με την παρ. 9 του άρθρου 43 του ν. 4605/2019.

¹⁰⁹ Αυτά περιλαμβάνουν τα αποδεικτικά στοιχεία που τεκμηριώνουν την τεχνική καταλληλότητα των προσφερομένων υπηρεσιών βάσει των οποίων θα αξιολογηθεί η τεχνική προσφορά. Αναφέρονται υποχρεωτικά τα αποδεικτικά στοιχεία που τυχόν προβλέπονται στις τεχνικές προδιαγραφές των προς προμήθεια υπηρεσιών, σύμφωνα με Παράρτημα της Διακήρυξης και τυχόν υπόδειγμα τεχνικής προσφοράς.

σύστημα παράγει σχετικό ηλεκτρονικό αρχείο, σε μορφή pdf, το οποίο υπογράφεται ψηφιακά και υποβάλλεται από τον προσφέροντα.

Οι οικονομικοί φορείς αναφέρουν το τμήμα της σύμβασης που προτίθενται να αναθέσουν υπό μορφή υπεργολαβίας σε τρίτους, καθώς και τους υπεργολάβους που προτείνουν¹¹⁰.

2.4.4 Περιεχόμενα Φακέλου «Οικονομική Προσφορά» / Τρόπος σύνταξης και υποβολής οικονομικών προσφορών

Η οικονομική προσφορά, συντάσσεται συμπληρώνοντας την αντίστοιχη ειδική ηλεκτρονική φόρμα του συστήματος στην πλατφόρμα του ΕΣΗΔΗΣ. Στην συνέχεια, το σύστημα παράγει σχετικό ηλεκτρονικό αρχείο, σε μορφή pdf, το οποίο υπογράφεται ψηφιακά και υποβάλλεται από τον προσφέροντα. Τα στοιχεία που περιλαμβάνονται στην ειδική ηλεκτρονική φόρμα του συστήματος και του παραγόμενου ψηφιακά υπογεγραμμένου ηλεκτρονικού αρχείου πρέπει να ταυτίζονται. Σε αντίθετη περίπτωση, το σύστημα παράγει σχετικό μήνυμα και ο προσφέρων καλείται να παράγει εκ νέου το ηλεκτρονικό αρχείο pdf.

Τιμές

Η τιμή της παρεχόμενης υπηρεσίας δίνεται σε ευρώ ανά μονάδα¹¹¹.

Στην τιμή περιλαμβάνονται οι υπέρ τρίτων κρατήσεις, ως και κάθε άλλη επιβάρυνση, σύμφωνα με την κείμενη νομοθεσία, μη συμπεριλαμβανομένου Φ.Π.Α., για την παροχή των υπηρεσιών στον τόπο και με τον τρόπο που προβλέπεται στα έγγραφα της σύμβασης¹¹². Οι υπέρ τρίτων κρατήσεις υπόκεινται στο εκάστοτε ισχύον αναλογικό τέλος χαρτοσήμου % και στην επ' αυτού εισφορά υπέρ ΟΓΑ %.

Οι προσφερόμενες τιμές είναι σταθερές καθ' όλη τη διάρκεια της σύμβασης και δεν αναπροσαρμόζονται.

Ως απαράδεκτες θα απορρίπτονται προσφορές στις οποίες: α) δεν δίνεται τιμή σε ΕΥΡΩ ή καθορίζεται σχέση ΕΥΡΩ προς ξένο νόμισμα, β) δεν προκύπτει με σαφήνεια η προσφερόμενη τιμή, με την επιφύλαξη του άρθρου 102 του ν. 4412/2016 και γ) η τιμή υπερβαίνει τον προϋπολογισμό της σύμβασης που καθορίζεται και τεκμηριώνεται από την αναθέτουσα αρχή¹¹³ στο κεφάλαιο 1.3 της παρούσας διακήρυξης.

2.4.5 Χρόνος ισχύος των προσφορών¹¹⁴

Οι υποβαλλόμενες προσφορές ισχύουν και δεσμεύουν τους οικονομικούς φορείς για διάστημα τριακόσιων δέκα (310) ημερών από την επόμενη της διενέργειας του διαγωνισμού. Προσφορά η οποία ορίζει χρόνο ισχύος μικρότερο από τον ανωτέρω προβλεπόμενο απορρίπτεται.

Η ισχύς της προσφοράς μπορεί να παρατείνεται εγγράφως, εφόσον τούτο ζητηθεί από την αναθέτουσα αρχή, πριν από τη λήξη της, με αντίστοιχη παράταση της εγγυητικής επιστολής συμμετοχής σύμφωνα με τα οριζόμενα στο άρθρο 72 παρ. 1 α του ν. 4412/2016 και την παράγραφο 2.2.2. της παρούσας, κατ' ανώτατο όριο για χρονικό διάστημα ίσο με την προβλεπόμενη ως άνω αρχική διάρκεια. Σε περίπτωση αιτήματος της αναθέτουσας αρχής για παράταση της ισχύος της προσφοράς, για τους οικονομικούς φορείς, που αποδέχτηκαν την παράταση, πριν τη λήξη ισχύος των προσφορών τους, οι προσφορές ισχύουν και τους δεσμεύουν για το επιπλέον αυτό χρονικό διάστημα.

Μετά τη λήξη και του παραπάνω ανώτατου ορίου χρόνου παράτασης ισχύος της προσφοράς, τα αποτελέσματα της διαδικασίας ανάθεσης ματαιώνονται, εκτός αν η αναθέτουσα αρχή κρίνει, κατά περίπτωση, αιτιολογημένα, ότι η συνέχιση της διαδικασίας εξυπηρετεί το δημόσιο συμφέρον, οπότε οι οικονομικοί φορείς που συμμετέχουν στη διαδικασία μπορούν να επιλέξουν είτε να παρατείνουν την προσφορά και την εγγύηση συμμετοχής τους, εφόσον τους ζητηθεί πριν την πάροδο του ανωτέρω ανώτατου ορίου παράτασης της προσφοράς τους είτε όχι. Στην τελευταία περίπτωση, η διαδικασία συνεχίζεται με όσους παρέτειναν τις προσφορές τους και αποκλείονται οι λοιποί οικονομικοί φορείς.

¹¹⁰ Βλ. άρθρο 58 του ν. 4412/2016

¹¹¹ Πρβλ παρ. 5 περ. α' του άρθρου 95 του ν. 4412/2016 όπως αντικαταστάθηκε από το άρθρο 37 του ν. 4412/2016. Εδώ θα πρέπει να καθορίζεται με σαφήνεια η σχετική μονάδα π.χ. ανθρωπόωρες κ.α.

¹¹² Βλ παρ. 5 περ. α' του άρθρου 95 του ν. 4412/2016

¹¹³ Βλ παρ. 4 του άρθρου 26 του ν. 4412/2016

¹¹⁴ Πρβλ άρθρο 97 ν. 4412/2016

Σε περίπτωση που λήξει ο χρόνος ισχύος των προσφορών και δεν ζητηθεί παράταση της προσφοράς, η αναθέτουσα αρχή δύναται με αιτιολογημένη απόφασή της, εφόσον η εκτέλεση της σύμβασης εξυπηρετεί το δημόσιο συμφέρον, να ζητήσει εκ των υστέρων από τους οικονομικούς φορείς που συμμετέχουν στη διαδικασία να παρατείνουν την προσφορά τους¹¹⁵.

2.4.6 Λόγοι απόρριψης προσφορών¹¹⁶

Η αναθέτουσα αρχή με βάση τα αποτελέσματα του ελέγχου και της αξιολόγησης των προσφορών, απορρίπτει, σε κάθε περίπτωση, προσφορά:

α) η οποία αποκλίνει από απαραίτατους όρους περί σύνταξης και υποβολής της προσφοράς, ή δεν υποβάλλεται εμπρόθεσμα με τον τρόπο και με το περιεχόμενο που ορίζεται στην παρούσα και συγκεκριμένα στις παραγράφους 2.4.1 (Γενικοί όροι υποβολής προσφορών), 2.4.2. (Χρόνος και τρόπος υποβολής προσφορών), 2.4.3. (Περιεχόμενο φακέλων δικαιολογητικών συμμετοχής, τεχνικής προσφοράς), 2.4.4. (Περιεχόμενο φακέλου οικονομικής προσφοράς, τρόπος σύνταξης και υποβολής οικονομικών προσφορών), 2.4.5. (Χρόνος ισχύος προσφορών), 3.1. (Αποσφράγιση και αξιολόγηση προσφορών), 3.2 (Πρόσκληση υποβολής δικαιολογητικών προσωρινού αναδόχου) της παρούσας,¹¹⁷

β) η οποία περιέχει ατελείς, ελλιπείς, ασαφείς ή λανθασμένες πληροφορίες ή τεκμηρίωση, συμπεριλαμβανομένων των πληροφοριών που περιέχονται στο ΕΕΕΣ, εφόσον αυτές δεν επιδέχονται συμπλήρωση, διόρθωση, αποσαφήνιση ή διευκρίνιση ή, εφόσον επιδέχονται, δεν έχουν αποκατασταθεί από τον προσφέροντα, εντός της προκαθορισμένης προθεσμίας, σύμφωνα το άρθρο 102 του ν. 4412/2016 και την παρ. 3.1.2.1 της παρούσας διακήρυξης,

γ) για την οποία ο προσφέρων δεν παράσχει τις απαιτούμενες εξηγήσεις, εντός της προκαθορισμένης προθεσμίας ή η εξήγηση δεν είναι αποδεκτή από την αναθέτουσα αρχή σύμφωνα με την παρ. 3.1.2.1 της παρούσας και τα άρθρα 102 και 103 του ν. 4412/2016,

δ) η οποία αποτελεί εναλλακτική προσφορά

ε) η οποία υποβάλλεται από έναν προσφέροντα που έχει υποβάλλει δύο ή περισσότερες προσφορές. Ο περιορισμός αυτός ισχύει, υπό τους όρους της παραγράφου 2.2.3.4 περ.γ της παρούσας (περ. γ' της παρ. 4 του άρθρου 73 του ν. 4412/2016) και στην περίπτωση ενώσεων οικονομικών φορέων με κοινά μέλη, καθώς και στην περίπτωση οικονομικών φορέων που συμμετέχουν είτε αυτοτελώς είτε ως μέλη ενώσεων.

στ) η οποία είναι υπό αίρεση,

ζ) η οποία θέτει όρο αναπροσαρμογής,

η) για την οποία ο προσφέρων δεν παράσχει, εντός αποκλειστικής προθεσμίας είκοσι (20) ημερών από την κοινοποίηση σε αυτόν σχετικής πρόσκλησης της αναθέτουσας αρχής, εξηγήσεις αναφορικά με την τιμή ή το κόστος που προτείνει σε αυτήν, στην περίπτωση που η προσφορά του φαίνεται ασυνήθιστα χαμηλή σε σχέση με τις υπηρεσίες, σύμφωνα με την παρ. 1 του άρθρου 88 του ν.4412/2016,

θ) εφόσον διαπιστωθεί ότι είναι ασυνήθιστα χαμηλή διότι δε συμμορφώνεται με τις ισχύουσες υποχρεώσεις της παρ. 2 του άρθρου 18 του ν.4412/2016,

ι) η οποία παρουσιάζει αποκλίσεις ως προς τους όρους και τις τεχνικές προδιαγραφές της σύμβασης,

ια) η οποία παρουσιάζει ελλείψεις ως προς τα δικαιολογητικά που ζητούνται από τα έγγραφα της παρούσας διακήρυξης, εφόσον αυτές δεν θεραπευτούν από τον προσφέροντα με την υποβολή ή τη συμπλήρωσή τους, εντός της προκαθορισμένης προθεσμίας, σύμφωνα με τα άρθρα 102 και 103 του ν.4412/2016,

ιβ) εάν από τα δικαιολογητικά του άρθρου 103 του ν. 4412/2016, που προσκομίζονται από τον προσωρινό ανάδοχο, δεν αποδεικνύεται η μη συνδρομή των λόγων αποκλεισμού της παραγράφου 2.2.3 της παρούσας ή η πλήρωση μιας ή περισσότερων από τις απαιτήσεις των κριτηρίων ποιοτικής επιλογής, σύμφωνα με τις παραγράφους 2.2.4. επ., περί κριτηρίων επιλογής,

ιγ) εάν κατά τον έλεγχο των ως άνω δικαιολογητικών του άρθρου 103 του ν.4412/2016, διαπιστωθεί ότι τα στοιχεία που δηλώθηκαν, σύμφωνα με το άρθρο 79 του ν. 4412/2016, είναι εκ προθέσεως απατηλά, ή ότι έχουν υποβληθεί πλαστά αποδεικτικά στοιχεία.

¹¹⁵ Πρβλ. άρθρο 97, παρ.4 του ν.4412/2016, όπως τροποποιήθηκε με το άρθρο 33, παρ. 3, του ν.4608/2019.

¹¹⁶ Άρθρο 91 του ν. 4412/2016

¹¹⁷ Άρθρα 92 έως 97, το άρθρο 100 καθώς και τα άρθρα 102 έως 104 του ν. 4412/16

3. ΔΙΕΝΕΡΓΕΙΑ ΔΙΑΔΙΚΑΣΙΑΣ - ΑΞΙΟΛΟΓΗΣΗ ΠΡΟΣΦΟΡΩΝ

3.1 Αποσφράγιση και αξιολόγηση προσφορών

3.1.1 Ηλεκτρονική αποσφράγιση προσφορών¹¹⁸

Το πιστοποιημένο στο ΕΣΗΔΗΣ, για την αποσφράγιση των προσφορών αρμόδιο όργανο της Αναθέτουσας Αρχής, ήτοι η επιτροπή διενέργειας/επιτροπή αξιολόγησης¹¹⁹, **εφεξής Επιτροπή Διαγωνισμού**, προβαίνει στην έναρξη της διαδικασίας ηλεκτρονικής αποσφράγισης των φακέλων των προσφορών, κατά το άρθρο 100 του ν. 4412/2016, ακολουθώντας τα εξής στάδια:

- Ηλεκτρονική Αποσφράγιση του (υπό)φακέλου «Δικαιολογητικά Συμμετοχής-Τεχνική Προσφορά» και του (υπό)φακέλου «Οικονομική Προσφορά», την 28 / 04 / 2022 και ώρα 09:00 π.μ.

Στο στάδιο αυτό τα στοιχεία των προσφορών που αποσφραγίζονται είναι προσβάσιμα μόνο στα μέλη της Επιτροπής Διαγωνισμού και την Αναθέτουσα Αρχή.

3.1.2 Αξιολόγηση προσφορών

3.1.2.1 Μετά την κατά περίπτωση ηλεκτρονική αποσφράγιση των προσφορών η Αναθέτουσα Αρχή προβαίνει στην αξιολόγηση αυτών, μέσω των αρμόδιων πιστοποιημένων στο ΕΣΗΔΗΣ οργάνων της¹²⁰, εφαρμοζόμενων κατά τα λοιπά των κειμένων διατάξεων.

Η αναθέτουσα αρχή, τηρώντας τις αρχές της ίσης μεταχείρισης και της διαφάνειας, ζητά από τους προσφέροντες οικονομικούς φορείς, όταν οι πληροφορίες ή η τεκμηρίωση που πρέπει να υποβάλλονται είναι ή εμφανίζονται ελλιπείς ή λανθασμένες, συμπεριλαμβανομένων εκείνων στο ΕΕΕΣ, ή όταν λείπουν συγκεκριμένα έγγραφα, να υποβάλλουν, να συμπληρώνουν, να αποσαφηνίζουν ή να ολοκληρώνουν τις σχετικές πληροφορίες ή τεκμηρίωση, εντός προθεσμίας όχι μικρότερης των δέκα (10) ημερών και όχι μεγαλύτερης των είκοσι (20) ημερών από την ημερομηνία κοινοποίησης σε αυτούς της σχετικής πρόσκλησης. Η συμπλήρωση ή η αποσαφήνιση ζητείται και γίνεται αποδεκτή υπό την προϋπόθεση ότι δεν τροποποιείται η προσφορά του οικονομικού φορέα και ότι αφορά σε στοιχεία ή δεδομένα, των οποίων είναι αντικειμενικά εξακριβώσιμος ο προγενέστερος χαρακτήρας σε σχέση με το πέρας της καταληκτικής προθεσμίας παραλαβής προσφορών. Τα ανωτέρω ισχύουν κατ' αναλογία και για τυχόν ελλείπουσες δηλώσεις, υπό την προϋπόθεση ότι βεβαιώνουν γεγονότα αντικειμενικώς εξακριβώσιμα¹²¹.

Ειδικότερα :

α) Η Επιτροπή Διαγωνισμού εξετάζει αρχικά την προσκόμιση της εγγύησης συμμετοχής, σύμφωνα με την παράγραφο 1 του άρθρου 72. Σε περίπτωση παράλειψης προσκόμισης, είτε της εγγύησης συμμετοχής ηλεκτρονικής έκδοσης, μέχρι την καταληκτική ημερομηνία υποβολής προσφορών, είτε του πρωτοτύπου της έντυπης εγγύησης συμμετοχής, μέχρι την ημερομηνία και ώρα αποσφράγισης, η Επιτροπή Διαγωνισμού συντάσσει πρακτικό στο οποίο εισηγείται την απόρριψη της προσφοράς ως απαράδεκτης.

Στη συνέχεια εκδίδεται από την αναθέτουσα αρχή απόφαση, με την οποία επικυρώνεται το ανωτέρω πρακτικό. Η απόφαση απόρριψης της προσφοράς του παρόντος εδαφίου εκδίδεται πριν από την έκδοση οποιασδήποτε άλλης απόφασης σχετικά με την αξιολόγηση των προσφορών της οικείας διαδικασίας ανάθεσης σύμβασης και κοινοποιείται σε όλους τους προσφέροντες, μέσω της λειτουργικότητας της «Επικοινωνίας» του ηλεκτρονικού διαγωνισμού στο ΕΣΗΔΗΣ.

Κατά της εν λόγω απόφασης χωρεί προδικαστική προσφυγή, σύμφωνα με τα οριζόμενα στην παράγραφο 3.4 της παρούσας.

¹¹⁸ Άρθρο 100 ν. 4412/2016 και άρθρο 16 ΚΥΑ ΕΣΗΔΗΣ Προμήθειες και Υπηρεσίες

¹¹⁹ Επισημαίνεται ότι, ως προς τις προθεσμίες για την ολοκλήρωση των ενεργειών της Επιτροπής Διενέργειας Διαγωνισμού ισχύουν τα οριζόμενα στο άρθρο 221Α του ν. 4412/2016, όπως αντικαταστάθηκε από το άρθρο 40 του ν. 4782/21.

¹²⁰ Στο πλαίσιο των διαδικασιών ανάθεσης δημοσίων συμβάσεων, τα όργανα που γνωμοδοτούν προς τα αποφαινόμενα όργανα ((επιτροπή διενέργειας/επιτροπή αξιολόγησης) ελέγχουν, σύμφωνα με την παρ. 1 του άρθρου 221 του ν. 4412/2016, την καταλληλότητα των προσφερόντων, αξιολογούν τις προσφορές, εισηγούνται τον αποκλεισμό τους από τη διαδικασία, την απόρριψη των προσφορών, την κατακύρωση των αποτελεσμάτων, την αποδέσμευση ή κατάπτωση των εγγυήσεων, τη ματαίωση της διαδικασίας και γνωμοδοτούν για κάθε άλλο θέμα που ανακύπτει κατά τη διαδικασία ανάθεσης.

¹²¹ Άρθρο 102 του ν. 4412/2016. Πρβλ και έκθεση συνεπειών ρυθμίσεων επί του ως άνω άρθρου 42 ν. 4781/2021

Η αναθέτουσα αρχή επικοινωνεί παράλληλα με τους φορείς που φέρονται να έχουν εκδώσει τις εγγυητικές επιστολές, προκειμένου να διαπιστώσει την εγκυρότητά τους¹²².

β) Μετά την έκδοση της ανωτέρω απόφασης η Επιτροπή Διαγωνισμού προβαίνει αρχικά στον έλεγχο των δικαιολογητικών συμμετοχής και εν συνεχεία στην αξιολόγηση των τεχνικών προσφορών των προσφερόντων των οποίων τα δικαιολογητικά συμμετοχής έκρινε πλήρη. Η αξιολόγηση γίνεται σύμφωνα με τους όρους της παρούσας και η διαδικασία αξιολόγησης ολοκληρώνεται με την καταχώριση σε πρακτικό των προσφερόντων, των αποτελεσμάτων του ελέγχου και της αξιολόγησης των δικαιολογητικών συμμετοχής και των τεχνικών προσφορών¹²³.

γ) Στη συνέχεια η Επιτροπή Διαγωνισμού προβαίνει στην αξιολόγηση των οικονομικών προσφορών των προσφερόντων, των οποίων τα δικαιολογητικά συμμετοχής και η τεχνική προσφορά κρίθηκαν αποδεκτά, συντάσσει πρακτικό στο οποίο καταχωρίζονται οι οικονομικές προσφορές κατά σειρά μειοδοσίας και εισηγείται αιτιολογημένα την αποδοχή ή απόρριψή τους, την κατάταξη των προσφορών και την ανάδειξη του προσωρινού αναδόχου.

Εάν οι προσφορές φαίνονται ασυνήθιστα χαμηλές σε σχέση με το αντικείμενο της σύμβασης, η αναθέτουσα αρχή απαιτεί από τους οικονομικούς φορείς, μέσω της λειτουργικότητας της «Επικοινωνίας» του ηλεκτρονικού διαγωνισμού στο ΕΣΗΔΗΣ, να εξηγήσουν την τιμή ή το κόστος που προτείνουν στην προσφορά τους, εντός αποκλειστικής προθεσμίας, κατά ανώτατο όριο είκοσι (20) ημερών από την κοινοποίηση της σχετικής πρόσκλησης. Στην περίπτωση αυτή εφαρμόζονται τα άρθρα 88 και 89 ν. 4412/2016. Εάν τα παρεχόμενα στοιχεία δεν εξηγούν κατά τρόπο ικανοποιητικό το χαμηλό επίπεδο της τιμής ή του κόστους που προτείνεται, η προσφορά απορρίπτεται ως μη κανονική. *[Σε κάθε περίπτωση η κρίση της Α.Α. σχετικά με τις ασυνήθιστα χαμηλές προσφορές και την αποδοχή ή όχι των σχετικών εξηγήσεων εκ μέρους των προσφερόντων ενσωματώνεται στην κατωτέρω ενιαία απόφαση¹²⁴]*

Στην περίπτωση ισότιμων προσφορών η αναθέτουσα αρχή επιλέγει τον ανάδοχο με κλήρωση μεταξύ των οικονομικών φορέων που υπέβαλαν ισότιμες προσφορές. Η κλήρωση γίνεται ενώπιον της Επιτροπής του Διαγωνισμού και παρουσία των οικονομικών φορέων που υπέβαλαν τις ισότιμες προσφορές.¹²⁵ *[Επισημαίνεται ότι τα αποτελέσματα της κλήρωσης ενσωματώνονται ομοίως στην ως κατωτέρω ενιαία απόφαση]*

Στη συνέχεια, εφόσον το αποφαινόμενο όργανο της αναθέτουσας αρχής εγκρίνει τα ανωτέρω πρακτικά εκδίδεται απόφαση για τα αποτελέσματα όλων των ανωτέρω σταδίων¹²⁶ («Δικαιολογητικά Συμμετοχής», «Τεχνική Προσφορά» και «Οικονομική Προσφορά») και η αναθέτουσα αρχή προσκαλεί εγγράφως, μέσω της λειτουργικότητας της «Επικοινωνίας» του ηλεκτρονικού διαγωνισμού στο ΕΣΗΔΗΣ, τον πρώτο σε κατάταξη μειοδότη στον οποίον πρόκειται να γίνει η κατακύρωση («προσωρινός ανάδοχος») να υποβάλει τα δικαιολογητικά κατακύρωσης, σύμφωνα με όσα ορίζονται στο άρθρο 103 και την παράγραφο 3.2 της παρούσας, περί πρόσκλησης για υποβολή δικαιολογητικών. Η απόφαση έγκρισης των πρακτικών δεν κοινοποιείται στους προσφέροντες και ενσωματώνεται στην απόφαση κατακύρωσης.

Σε κάθε περίπτωση, όταν εξ αρχής έχει υποβληθεί μία προσφορά, τα αποτελέσματα όλων των σταδίων της διαδικασίας ανάθεσης, ήτοι Δικαιολογητικών Συμμετοχής, Τεχνικής Προσφοράς και Οικονομικής Προσφοράς, επικυρώνονται με την απόφαση κατακύρωσης του άρθρου 105 του ν. 4412/2016, σύμφωνα με την παράγραφο 3.3 της παρούσας, που εκδίδεται μετά το πέρας και του τελευταίου σταδίου της διαδικασίας. Κατά της ανωτέρω απόφασης χωρεί προδικαστική προσφυγή ενώπιον της ΑΕΠΠ σύμφωνα με όσα προβλέπονται στην παράγραφο 3.4 της παρούσας¹²⁷.

¹²² Άρθρο 72 παρ. 13 ν. 4412/2016

¹²³ Η αναθέτουσα αρχή δύναται να εγκρίνει το πρακτικό αυτό με εσωτερική της απόφαση

¹²⁴ Επισημαίνεται ότι στις γνωμοδοτικές αρμοδιότητες της Επιτροπής Διαγωνισμού ανήκει ο ουσιαστικός έλεγχος και η αξιολόγηση των προσφορών, συμπεριλαμβανομένου και του ζητήματος της απόρριψης προσφορών ως ασυνήθιστα χαμηλών. Πρβλ και απόφαση ΣτΕ ΕΑ 184/2020

¹²⁵ Άρθρο 90 παρ. 1 του ν. 4412/2016.

¹²⁶ Άρθρο 100, παρ. 2 ν. 4412/2016

¹²⁷ Άρθρο 100, παρ. 6 του ν. 4412/2016

3.2 Πρόσκληση υποβολής δικαιολογητικών προσωρινού αναδόχου¹²⁸ - Δικαιολογητικά προσωρινού αναδόχου

Μετά την αξιολόγηση των προσφορών, η αναθέτουσα αρχή αποστέλλει σχετική ηλεκτρονική πρόσκληση στον προσφέροντα, στον οποίο πρόκειται να γίνει η κατακύρωση («προσωρινό ανάδοχο»), μέσω της λειτουργικότητας της «Επικοινωνίας» του ηλεκτρονικού διαγωνισμού στο ΕΣΗΔΗΣ και τον καλεί να υποβάλει εντός προθεσμίας δέκα (10) ημερών από την κοινοποίηση της σχετικής έγγραφης ειδοποίησης σε αυτόν, τα αποδεικτικά έγγραφα νομιμοποίησης και τα πρωτότυπα ή αντίγραφα όλων των δικαιολογητικών που περιγράφονται στην παράγραφο 2.2.9.2. της παρούσας διακήρυξης, ως αποδεικτικά στοιχεία για τη μη συνδρομή των λόγων αποκλεισμού της παραγράφου 2.2.3 της διακήρυξης, καθώς και για την πλήρωση των κριτηρίων ποιοτικής επιλογής των παραγράφων 2.2.4 - 2.2.8 αυτής.

Ειδικότερα, το σύνολο των στοιχείων και δικαιολογητικών της ως άνω παραγράφου αποστέλλονται από αυτόν σε μορφή ηλεκτρονικών αρχείων με μορφότυπο PDF, σύμφωνα με τα ειδικώς οριζόμενα στην παράγραφο 2.4.2.5 της παρούσας.

Εντός της προθεσμίας υποβολής των δικαιολογητικών κατακύρωσης και το αργότερο έως την τρίτη εργάσιμη ημέρα από την καταληκτική ημερομηνία ηλεκτρονικής υποβολής των δικαιολογητικών κατακύρωσης, προσκομίζονται με ευθύνη του οικονομικού φορέα, στην αναθέτουσα αρχή, σε έντυπη μορφή και σε κλειστό φάκελο, στον οποίο αναγράφεται ο αποστολέας, τα στοιχεία του Διαγωνισμού και ως παραλήπτης η Επιτροπή Διαγωνισμού, τα στοιχεία και δικαιολογητικά, τα οποία απαιτείται να προσκομισθούν σε έντυπη μορφή (ως πρωτότυπα ή ακριβή αντίγραφα), σύμφωνα με τα προβλεπόμενα στις διατάξεις της ως άνω παραγράφου 2.4.2.5¹²⁹.

Αν δεν προσκομισθούν τα παραπάνω δικαιολογητικά ή υπάρχουν ελλείψεις σε αυτά που υποβλήθηκαν, η αναθέτουσα αρχή καλεί τον προσωρινό ανάδοχο να προσκομίσει τα ελλείποντα δικαιολογητικά ή να συμπληρώσει τα ήδη υποβληθέντα ή να παράσχει διευκρινήσεις, με την έννοια του άρθρου 102 του ν. 4412/2016, εντός δέκα (10) ημερών από την κοινοποίηση της σχετικής πρόσκλησης σε αυτόν.

Ο προσωρινός ανάδοχος δύναται να υποβάλει αίτημα, μέσω της λειτουργικότητας της «Επικοινωνίας» του ηλεκτρονικού διαγωνισμού στο ΕΣΗΔΗΣ, προς την αναθέτουσα αρχή, για παράταση της ως άνω προθεσμίας, συνοδευόμενο από αποδεικτικά έγγραφα περί αίτησης χορήγησης δικαιολογητικών προσωρινού αναδόχου. Στην περίπτωση αυτή η αναθέτουσα αρχή παρατείνει την προθεσμία υποβολής αυτών, για όσο χρόνο απαιτηθεί για τη χορήγησή τους από τις αρμόδιες δημόσιες αρχές. Ο προσωρινός ανάδοχος μπορεί να αξιοποιεί τη δυνατότητα αυτή τόσο εντός της αρχικής προθεσμίας για την υποβολή δικαιολογητικών όσο και εντός της προθεσμίας για την προσκόμιση ελλειπόντων ή τη συμπλήρωση ήδη υποβληθέντων δικαιολογητικών, κατά την έννοια του άρθρου 102 του ν. 4412/2016, ως ανωτέρω προβλέπεται. Η παρούσα ρύθμιση εφαρμόζεται αναλόγως και όταν η αναθέτουσα αρχή ζητήσει την προσκόμιση των δικαιολογητικών κατά τη διαδικασία αξιολόγησης των προσφορών ή αιτήσεων συμμετοχής και πριν από το στάδιο κατακύρωσης, κατ' εφαρμογή της διάταξης του πρώτου εδαφίου της παρ. 5 του άρθρου 79 του ν. 4412/2016, τηρουμένων των αρχών της ίσης μεταχείρισης και της διαφάνειας.¹³⁰

Απορρίπτεται η προσφορά του προσωρινού αναδόχου, καταπίπτει υπέρ της αναθέτουσας αρχής η εγγύηση συμμετοχής του και η κατακύρωση γίνεται στον προσφέροντα που υπέβαλε την αμέσως επόμενη πλέον συμφέρουσα από οικονομική άποψη προσφορά, τηρουμένης της ανωτέρω διαδικασίας, εάν:

- i) κατά τον έλεγχο των παραπάνω δικαιολογητικών διαπιστωθεί ότι τα στοιχεία που δηλώθηκαν με το Ευρωπαϊκό Ενιαίο Έγγραφο Σύμβασης (ΕΕΕΣ) είναι εκ προθέσεως απατηλά, ή έχουν υποβληθεί πλαστά αποδεικτικά στοιχεία, ή
- ii) δεν υποβληθούν στο προκαθορισμένο χρονικό διάστημα τα απαιτούμενα πρωτότυπα ή αντίγραφα των παραπάνω δικαιολογητικών, ή
- iii) από τα δικαιολογητικά που προσκομίσθηκαν νομίμως και εμπροθέσμως, δεν αποδεικνύεται η μη συνδρομή των λόγων αποκλεισμού σύμφωνα με την παράγραφο 2.2.3 (λόγοι αποκλεισμού) ή η πλήρωση

¹²⁸ Βλ. άρθρο 103 του ν. 4412/2016

¹²⁹ Πρβλ άρθρο 17 ΚΥΑ ΕΣΗΔΗΣ Προμήθειες και Υπηρεσίες

¹³⁰ Πρβ. ομοίως ως ανωτέρω, άρθρο 103 παρ. 2 του ν. 4412/2016.

μιας ή περισσότερων από τις απαιτήσεις των κριτηρίων ποιοτικής επιλογής σύμφωνα με τις παραγράφους 2.2.4 έως 2.2.8 (κριτήρια ποιοτικής επιλογής) της παρούσας,

Σε περίπτωση έγκαιρης και προσήκουσας ενημέρωσης της αναθέτουσας αρχής για μεταβολές στις προϋποθέσεις, τις οποίες ο προσωρινός ανάδοχος είχε δηλώσει με το Ευρωπαϊκό Ενιαίο Έγγραφο Σύμβασης (ΕΕΕΣ) ότι πληροί, οι οποίες μεταβολές επήλθαν ή για τις οποίες μεταβολές έλαβε γνώση μετά την δήλωση και μέχρι την ημέρα της σύναψης της σύμβασης (οψιγενείς μεταβολές), δεν καταπίπτει υπέρ της Αναθέτουσας Αρχής η εγγύηση συμμετοχής του¹³¹.

Αν κανένας από τους προσφέροντες δεν υποβάλλει αληθή ή ακριβή δήλωση ή δεν προσκομίσει ένα ή περισσότερα από τα απαιτούμενα έγγραφα και δικαιολογητικά ή δεν αποδείξει ότι: α) δεν βρίσκεται σε μία από τις καταστάσεις της παραγράφου 2.2.3 της παρούσας διακήρυξης και β) πληροί τα σχετικά κριτήρια ποιοτικής επιλογής τα οποία έχουν καθοριστεί σύμφωνα με τις παραγράφους 2.2.4 -2.2.8 της παρούσας διακήρυξης, η διαδικασία ματαιώνεται.

Η διαδικασία ελέγχου των παραπάνω δικαιολογητικών ολοκληρώνεται με τη σύνταξη πρακτικού από την Επιτροπή του Διαγωνισμού, στο οποίο αναγράφεται η τυχόν συμπλήρωση δικαιολογητικών σύμφωνα με όσα ορίζονται ανωτέρω (παράγραφος 3.1.2.1.) και τη διαβίβασή του στο αποφαινόμενο όργανο της αναθέτουσας αρχής για τη λήψη απόφασης είτε για την κατακύρωση της σύμβασης είτε για τη ματαίωση της διαδικασίας.

3.3 Κατακύρωση - σύναψη σύμβασης

3.3.1. Τα αποτελέσματα του ελέγχου των παραπάνω δικαιολογητικών κατακύρωσης και της εισήγησης της Επιτροπής επικυρώνονται με την απόφαση κατακύρωσης, στην οποία ενσωματώνεται η απόφαση έγκρισης των πρακτικών των περ. α & β της παρ. 2 του άρθρου 100 του ν. 4412/2016 (περί αξιολόγησης των δικαιολογητικών συμμετοχής, της τεχνικής και της οικονομικής προσφοράς).

Η αναθέτουσα αρχή κοινοποιεί, μέσω της λειτουργικότητας της «Επικοινωνίας», σε όλους τους οικονομικούς φορείς που έλαβαν μέρος στη διαδικασία ανάθεσης, εκτός από όσους αποκλείστηκαν οριστικά δυνάμει της παρ. 1 του άρθρου 72 του ν. 4412/2016, την απόφαση κατακύρωσης, στην οποία αναφέρονται υποχρεωτικά οι προθεσμίες για την αναστολή της σύναψης σύμβασης, σύμφωνα με τα άρθρα 360 έως 372 του ν. 4412/2016, μαζί με αντίγραφο όλων των πρακτικών της διαδικασίας ελέγχου και αξιολόγησης των προσφορών, και, επιπλέον, αναρτά τα δικαιολογητικά του προσωρινού αναδόχου στα «Συνημμένα Ηλεκτρονικού Διαγωνισμού».

Μετά την έκδοση και κοινοποίηση της απόφασης κατακύρωσης οι προσφέροντες λαμβάνουν γνώση των λοιπών συμμετεχόντων στη διαδικασία και των στοιχείων που υποβλήθηκαν από αυτούς, με ενέργειες της αναθέτουσας αρχής¹³². Κατά της απόφασης κατακύρωσης χωρεί προδικαστική προσφυγή ενώπιον της ΑΕΠΠ, σύμφωνα με την παράγραφο 3.4 της παρούσας. Δεν επιτρέπεται η άσκηση άλλης διοικητικής προσφυγής κατά της ανωτέρω απόφασης.¹³³

3.3.2. Η απόφαση κατακύρωσης καθίσταται οριστική, εφόσον συντρέξουν οι ακόλουθες προϋποθέσεις σωρευτικά:

- α) κοινοποιηθεί η απόφαση κατακύρωσης σε όλους τους οικονομικούς φορείς που δεν έχουν αποκλειστεί οριστικά,
- β) παρέλθει άπρακτη η προθεσμία άσκησης προδικαστικής προσφυγής ή σε περίπτωση άσκησης, παρέλθει άπρακτη η προθεσμία άσκησης αίτησης αναστολής κατά της απόφασης της ΑΕΠΠ και σε περίπτωση άσκησης αίτησης αναστολής κατά της απόφασης της ΑΕΠΠ, εκδοθεί απόφαση επί της αίτησης, με την επιφύλαξη της χορήγησης προσωρινής διαταγής, σύμφωνα με όσα ορίζονται στο τελευταίο εδάφιο της παρ. 4 του άρθρου 372 του ν. 4412/2016,
- γ) ολοκληρωθεί επιτυχώς ο προσυμβατικός έλεγχος από το Ελεγκτικό Συνέδριο, σύμφωνα με τα άρθρα 324 έως 327 του ν. 4700/2020, εφόσον απαιτείται, και
- δ) ο προσωρινός ανάδοχος, υποβάλλει, στην περίπτωση που απαιτείται και έπειτα από σχετική πρόσκληση, υπεύθυνη δήλωση, που υπογράφεται σύμφωνα με όσα ορίζονται στο άρθρο 79Α του ν. 4412/2016, στην οποία δηλώνεται ότι, δεν έχουν επέλθει στο πρόσωπό του οψιγενείς μεταβολές κατά την έννοια του άρθρου

¹³¹ Άρθρο 104 παρ. 2 και 3 του ν. 4412/2016, όπως αντικαταστάθηκε από το άρθρο 44 του ν. 4782/2021.

¹³² Πρβλ άρθρο 16 παρ. 3 ΚΥΑ ΕΣΗΔΗΣ Προμήθειες και Υπηρεσίες

¹³³ Πρβλ. άρθρο 100 παρ. 2 του ν. 4412/2016

104 του ν. 4412/2016 και μόνον στην περίπτωση του προσυμβατικού ελέγχου ή της άσκησης προδικαστικής προσφυγής κατά της απόφασης κατακύρωσης. Η υπεύθυνη δήλωση ελέγχεται από την αναθέτουσα αρχή και μνημονεύεται στο συμφωνητικό. Εφόσον δηλωθούν οψιγενείς μεταβολές, η δήλωση ελέγχεται από την Επιτροπή Διαγωνισμού, η οποία εισηγείται προς το αρμόδιο αποφαινόμενο όργανο.

Μετά από την οριστικοποίηση της απόφασης κατακύρωσης η αναθέτουσα αρχή προσκαλεί τον ανάδοχο, μέσω της λειτουργικότητας της «Επικοινωνίας», να προσέλθει για υπογραφή του συμφωνητικού, θέτοντάς του προθεσμία δεκαπέντε (15) ημερών από την κοινοποίηση της σχετικής ειδικής πρόσκλησης. Η σύμβαση θεωρείται συναφθείσα με την κοινοποίηση της πρόσκλησης του προηγούμενου εδαφίου στον ανάδοχο.

[Σε συμβάσεις με εκτιμώμενη αξία άνω του 1.000.000 ευρώ:] Πριν την υπογραφή της σύμβασης υποβάλλεται η υπεύθυνη δήλωση της κοινής απόφασης των Υπουργών Ανάπτυξης και Επικρατείας 20977/23-8-2007 (Β' 1673) «Δικαιολογητικά για την τήρηση των μητρώων του ν. 3310/2005 όπως τροποποιήθηκε με το ν. 3414/2005»¹³⁴.

Στην περίπτωση που ο ανάδοχος δεν προσέλθει να υπογράψει το ως άνω συμφωνητικό μέσα στην τεθείσα προθεσμία, με την επιφύλαξη αντικειμενικών λόγων ανωτέρας βίας, κηρύσσεται έκπτωτος, καταπίπτει υπέρ της αναθέτουσας αρχής η εγγυητική επιστολή συμμετοχής του και ακολουθείται η ίδια, ως άνω διαδικασία, για τον προσφέροντα που υπέβαλε την αμέσως επόμενη πλέον συμφέρουσα από οικονομική άποψη προσφορά. Αν κανένας από τους προσφέροντες δεν προσέλθει για την υπογραφή του συμφωνητικού, η διαδικασία ανάθεσης ματαιώνεται σύμφωνα με την παράγραφο 3.5 της παρούσας διακήρυξης. Στην περίπτωση αυτή, η αναθέτουσα αρχή μπορεί να αναζητήσει αποζημίωση, πέρα από την καταπίπτουσα εγγυητική επιστολή, ιδίως δυνάμει των άρθρων 197 και 198 ΑΚ.¹³⁵

Εάν η αναθέτουσα αρχή δεν απευθύνει την ειδική πρόσκληση για την υπογραφή του συμφωνητικού εντός χρονικού διαστήματος εξήντα (60) ημερών από την οριστικοποίηση της απόφασης κατακύρωσης, με την επιφύλαξη της ύπαρξης επιτακτικού λόγου δημόσιου συμφέροντος ή αντικειμενικών λόγων ανωτέρας βίας, ο ανάδοχος δικαιούται να απέχει από την υπογραφή του συμφωνητικού, χωρίς να εκπέσει η εγγύηση συμμετοχής του, καθώς και να αναζητήσει αποζημίωση ιδίως δυνάμει των άρθρων 197 και 198 ΑΚ.¹³⁶

3.4 Προδικαστικές Προσφυγές - Προσωρινή και Οριστική Δικαστική Προστασία

Α. Κάθε ενδιαφερόμενος, ο οποίος έχει ή είχε συμφέρον να του ανατεθεί η συγκεκριμένη δημόσια σύμβαση και έχει υποστεί ή ενδέχεται να υποστεί ζημία από εκτελεστή πράξη ή παράλειψη της αναθέτουσας αρχής κατά παράβαση της ευρωπαϊκής ενωσιακής ή εσωτερικής νομοθεσίας στον τομέα των δημοσίων συμβάσεων, έχει δικαίωμα να προσφύγει στην ανεξάρτητη Αρχή Εξέτασης Προδικαστικών Προσφυγών (ΑΕΠΠ), σύμφωνα με τα ειδικότερα οριζόμενα στα άρθρα 345 επ. ν. 4412/2016 και 1 επ. π.δ. 39/2017, στρεφόμενος με προδικαστική προσφυγή, κατά πράξης ή παράλειψης της αναθέτουσας αρχής, προσδιορίζοντας ειδικώς τις νομικές και πραγματικές αιτιάσεις που δικαιολογούν το αίτημά του¹³⁷.

Σε περίπτωση προσφυγής κατά πράξης της αναθέτουσας αρχής, η προθεσμία για την άσκηση της προδικαστικής προσφυγής είναι:

(α) δέκα (10) ημέρες από την κοινοποίηση της προσβαλλόμενης πράξης στον ενδιαφερόμενο οικονομικό φορέα αν η πράξη κοινοποιήθηκε με ηλεκτρονικά μέσα ή τηλεομοιοτυπία ή

(β) δεκαπέντε (15) ημέρες από την κοινοποίηση της προσβαλλόμενης πράξης σε αυτόν αν χρησιμοποιήθηκαν άλλα μέσα επικοινωνίας, άλλως

(γ) δέκα (10) ημέρες από την πλήρη, πραγματική ή τεκμαιρόμενη, γνώση της πράξης που βλάπτει τα συμφέροντα του ενδιαφερόμενου οικονομικού φορέα. Ειδικά για την άσκηση προσφυγής κατά προκήρυξης, η πλήρης γνώση αυτής τεκμαίρεται μετά την πάροδο δεκαπέντε (15) ημερών από τη δημοσίευση στο ΚΗΜΔΗΣ. Σε περίπτωση παράλειψης που αποδίδεται στην αναθέτουσα αρχή, η προθεσμία για την άσκηση

¹³⁴ Η ΚΥΑ εκδόθηκε κατ' εξουσιοδότηση του άρθρου 5 παρ. 5 ν. 3310/2005.

¹³⁵ Άρθρο 105 παρ. 7 του ν. 4412/2016, όπως αντικαταστάθηκε από το άρθρο 45 του ν. 4782/2021.

¹³⁶ Άρθρο 105 παρ. 8 του ν. 4412/2016, όπως αντικαταστάθηκε από το άρθρο 45 του ν. 4782/2021.

¹³⁷ Άρθρο 360 παρ. 1 ν. 4412/2016 και 3 παρ. 1 π.δ. 39/2017.

της προδικαστικής προσφυγής είναι δεκαπέντε (15) ημέρες από την επομένη της συντέλεσης της προσβαλλόμενης παράλειψης¹³⁸.

Οι προθεσμίες ως προς την υποβολή των προδικαστικών προσφυγών και των παρεμβάσεων αρχίζουν την επομένη της ημέρας της προαναφερθείσας κατά περίπτωση κοινοποίησης ή γνώσης και λήγουν όταν περάσει ολόκληρη η τελευταία ημέρα και ώρα 23:59:59 και, αν αυτή είναι εξαιρετέα ή Σάββατο, όταν περάσει ολόκληρη η επομένη εργάσιμη ημέρα και ώρα 23:59:59¹³⁹.

Η προδικαστική προσφυγή συντάσσεται υποχρεωτικά με τη χρήση του τυποποιημένου εντύπου του Παραρτήματος Ι του π.δ/τος 39/2017 και κατατίθεται ηλεκτρονικά μέσω της λειτουργικότητας «Επικοινωνία» στην ηλεκτρονική περιοχή του συγκεκριμένου διαγωνισμού, επιλέγοντας την ένδειξη «Προδικαστική Προσφυγή» σύμφωνα με το άρθρο 18 της Κ.Υ.Α. Προμήθειες και Υπηρεσίες.

Για το παραδεκτό της άσκησης της προδικαστικής προσφυγής κατατίθεται παράβολο από τον προσφεύγοντα υπέρ του Ελληνικού Δημοσίου, σύμφωνα με όσα ορίζονται στο άρθρο 363 Ν. 4412/2016. Η επιστροφή του παραβόλου στον προσφεύγοντα γίνεται: α) σε περίπτωση ολικής ή μερικής αποδοχής της προσφυγής του, β) όταν η αναθέτουσα αρχή ανακαλεί την προσβαλλόμενη πράξη ή προβαίνει στην οφειλόμενη ενέργεια πριν από την έκδοση της απόφασης της ΑΕΠΠ επί της προσφυγής, γ) σε περίπτωση παραίτησης του προσφεύγοντα από την προσφυγή του έως και δέκα (10) ημέρες από την κατάθεση της προσφυγής.

Η προθεσμία για την άσκηση της προδικαστικής προσφυγής και η άσκησή της κωλύουν τη σύναψη της σύμβασης επί ποινή ακυρότητας, η οποία διαπιστώνεται με απόφαση της ΑΕΠΠ μετά από άσκηση προδικαστικής προσφυγής, σύμφωνα με το άρθρο 368 του ν. 4412/2016 και 20 π.δ. 39/2017. Όμως, μόνη η άσκηση της προδικαστικής προσφυγής δεν κωλύει την πρόοδο της διαγωνιστικής διαδικασίας, υπό την επιφύλαξη χορήγησης από το Κλιμάκιο προσωρινής προστασίας σύμφωνα με το άρθρο 366 παρ. 1-2 ν. 4412/2016 και 15 παρ. 1-4 π.δ. 39/2017.

Η προηγούμενη παράγραφος δεν εφαρμόζεται στην περίπτωση που, κατά τη διαδικασία σύναψης της παρούσας σύμβασης, υποβληθεί μόνο μία (1) προσφορά.

Μετά την, κατά τα ως άνω, ηλεκτρονική κατάθεση της προδικαστικής προσφυγής η αναθέτουσα αρχή, μέσω της λειτουργίας «Επικοινωνία» :

α) Κοινοποιεί την προσφυγή το αργότερο έως την επομένη εργάσιμη ημέρα από την κατάθεσή της σε κάθε ενδιαφερόμενο τρίτο, ο οποίος μπορεί να θίγεται από την αποδοχή της προσφυγής, προκειμένου να ασκήσει το, προβλεπόμενο από τα άρθρα 362 παρ. 3 και 7 π.δ. 39/2017, δικαίωμα παρέμβασής του στη διαδικασία εξέτασης της προσφυγής, για τη διατήρηση της ισχύος της προσβαλλόμενης πράξης, προσκομίζοντας όλα τα κρίσιμα έγγραφα που έχει στη διάθεσή του.

β) Διαβιβάζει στην ΑΕΠΠ, το αργότερο εντός δεκαπέντε (15) ημερών από την ημέρα κατάθεσης, τον πλήρη φάκελο της υπόθεσης, τα αποδεικτικά κοινοποίησης στους ενδιαφερόμενους τρίτους αλλά και την Έκθεση Απόψεων της επί της προσφυγής. Στην Έκθεση Απόψεων η αναθέτουσα αρχή μπορεί να παραθέσει αρχική ή συμπληρωματική αιτιολογία για την υποστήριξη της προσβαλλόμενης με την προδικαστική προσφυγή πράξης.

γ) Κοινοποιεί σε όλα τα μέρη την Έκθεση Απόψεων, τις Παρεμβάσεις και τα σχετικά έγγραφα που τυχόν τη συνοδεύουν, μέσω του ηλεκτρονικού τόπου του διαγωνισμού το αργότερο έως την επομένη εργάσιμη ημέρα από την κατάθεσή τους.

δ) Συμπληρωματικά υπομνήματα κατατίθενται από οποιοδήποτε από τα μέρη μέσω της πλατφόρμας του ΕΣΗΔΗΣ το αργότερο εντός πέντε (5) ημερών από την κοινοποίηση των απόψεων της αναθέτουσας αρχής.

Η άσκηση της προδικαστικής προσφυγής αποτελεί προϋπόθεση για την άσκηση των ένδικων βοηθημάτων της αίτησης αναστολής και της αίτησης ακύρωσης του άρθρου 372 ν. 4412/2016 κατά των εκτελεστών πράξεων ή παραλείψεων της αναθέτουσας αρχής.

Β. Όποιος έχει έννομο συμφέρον μπορεί να ζητήσει, εφαρμοζόμενων αναλογικά των διατάξεων του π.δ. 18/1989, την αναστολή της εκτέλεσης της απόφασης της ΑΕΠΠ και την ακύρωσή της ενώπιον του αρμοδίου διοικητικού δικαστηρίου, το οποίο αποφαινεται αμετακλήτως. Δικαίωμα άσκησης των ίδιων ενδίκων

¹³⁸ Άρθρο 361 του ν. 4412/2016 και 4 π.δ. 39/2017

¹³⁹ Παρ. 2 του άρθρου 9 και άρθρο 18 της Κ.Υ.Α. ΕΣΗΔΗΣ Προμήθειες και Υπηρεσίες

βοηθημάτων έχει και η αναθέτουσα αρχή αν η ΑΕΠΠ κάνει δεκτή την προδικαστική προσφυγή. Με τα ένδικα βοηθήματα της αίτησης αναστολής και της αίτησης ακύρωσης λογίζονται ως συμπροσβαλλόμενες με την απόφαση της ΑΕΠΠ και όλες οι συναφείς προς την ανωτέρω απόφαση πράξεις ή παραλείψεις της αναθέτουσας αρχής, εφόσον έχουν εκδοθεί ή συντελεστεί αντιστοίχως έως τη συζήτηση της αίτησης αναστολής ή την πρώτη συζήτηση της αίτησης ακύρωσης¹⁴⁰.

Η άσκηση της αίτησης αναστολής δεν εξαρτάται από την προηγούμενη άσκηση της αίτησης ακύρωσης. Η αίτηση αναστολής κατατίθεται στο ως άνω ακυρωτικό δικαστήριο μέσα σε προθεσμία δέκα (10) ημερών από κοινοποίηση ή την πλήρη γνώση της απόφασης επί της προδικαστικής προσφυγής και συζητείται το αργότερο εντός τριάντα (30) ημερών από την κατάθεσή της. Η άσκησή της κωλύει τη σύναψη της σύμβασης, εκτός εάν με την προσωρινή διαταγή ο αρμόδιος δικαστής αποφανθεί διαφορετικά. Για την άσκηση της αιτήσεως αναστολής κατατίθεται παράβολο αποκλειστικά διπλότυπο είσπραξης από τις Δημόσιες Οικονομικές Υπηρεσίες, σύμφωνα με τα ειδικότερα οριζόμενα στο άρθρο 372 παρ. 4 εδ. γ'-ζ' του ν. 4412/2016. Με την κατάθεση της αιτήσεως αναστολής η προθεσμία άσκησης της αίτησης ακύρωσης διακόπτεται και αρχίζει από την επίδοση της σχετικής απόφασης. Ο διάδικος που πέτυχε υπέρ αυτού την αναστολή της εκτέλεσης της προσβαλλόμενης πράξης, οφείλει μέσα σε προθεσμία δέκα (10) ημερών από την επίδοση της απόφασης αυτής, να ασκήσει την αίτηση ακύρωσης, διαφορετικά αίρεται αυτοδικαίως η ισχύς της αναστολής.

Γ. Διαφορές από τον συγκεκριμένο διαγωνισμό που ανακύπτουν: α) από πράξεις της αναθέτουσας αρχής οι οποίες κοινοποιούνται στον θιγόμενο, ή των οποίων προκύπτει εκ μέρους του πλήρης γνώση, μετά την 1.9.2021, β) από παραλείψεις που συντελούνται από μέρους της μετά την 1.9.2021, εκδικάζονται με τις νέες ειδικές δικονομικές διατάξεις του άρθρου 372 ν. 4412/2016 όπως αντικαταστάθηκε με το άρθρο 138 ν. 4782/2021¹⁴¹, σύμφωνα με τις οποίες:

Με το ίδιο δικόγραφο δύναται δικονομικά να ασκηθεί αίτηση αναστολής εκτέλεσης και ακύρωσης των αποφάσεων της ΑΕΠΠ.

Η προθεσμία για την άσκηση και η άσκηση της αίτησης ενώπιον του αρμοδίου δικαστηρίου κωλύουν, εκ του νόμου, τη σύναψη της σύμβασης μέχρι την έκδοση της οριστικής δικαστικής απόφασης, εκτός εάν με προσωρινή διαταγή το δικαστήριο αυτό αποφανθεί διαφορετικά. Επίσης, η προθεσμία για την άσκηση και η άσκηση της αίτησης κωλύουν την πρόοδο της διαδικασίας ανάθεσης για χρονικό διάστημα δεκαπέντε (15) ημερών από την άσκηση της αίτησης, εκτός εάν με προσωρινή διαταγή το δικαστήριο αυτό αποφανθεί διαφορετικά.

3.5 Ματαίωση Διαδικασίας

Η αναθέτουσα αρχή ματαιώνει ή δύναται να ματαιώσει εν όλω ή εν μέρει, αιτιολογημένα, τη διαδικασία ανάθεσης, για τους λόγους και υπό τους όρους του άρθρου 106 του ν. 4412/2016, μετά από γνώμη της αρμόδιας Επιτροπής του Διαγωνισμού. Επίσης, αν διαπιστωθούν σφάλματα ή παραλείψεις σε οποιοδήποτε στάδιο της διαδικασίας ανάθεσης, μπορεί, μετά από γνώμη της ως άνω Επιτροπής, να ακυρώσει μερικώς τη διαδικασία ή να αναμορφώσει ανάλογα το αποτέλεσμα της ή να αποφασίσει την επανάληψή της από το σημείο που εμφλοχώρησε το σφάλμα ή η παράλειψη.

Ειδικότερα, η αναθέτουσα αρχή ματαιώνει τη διαδικασία σύναψης όταν αυτή αποβεί άγονη είτε λόγω μη υποβολής προσφοράς είτε λόγω απόρριψης όλων των προσφορών, καθώς και στην περίπτωση του δευτέρου εδαφίου της παρ. 7 του άρθρου 105, περί κατακύρωσης και σύναψης σύμβασης.

Επίσης μπορεί να ματαιώσει τη διαδικασία: α) λόγω παράτυπης διεξαγωγής της διαδικασίας ανάθεσης, εκτός εάν μπορεί να θεραπεύσει το σφάλμα ή την παράλειψη σύμφωνα με την παρ. 3 του άρθρου 106, β) αν οι οικονομικές και τεχνικές παράμετροι που σχετίζονται με τη διαδικασία ανάθεσης άλλαξαν ουσιωδώς και η εκτέλεση του συμβατικού αντικείμενου δεν ενδιαφέρει πλέον την αναθέτουσα αρχή ή τον φορέα για τον οποίο προορίζεται το υπό ανάθεση αντικείμενο, γ) αν λόγω ανωτέρας βίας, δεν είναι δυνατή η κανονική εκτέλεση της σύμβασης, δ) αν η επιλεγείσα προσφορά κριθεί ως μη συμφέρουσα από οικονομική άποψη, ε) στην περίπτωση των παρ. 3 και 4 του άρθρου 97, περί χρόνου ισχύος προσφορών, στ) για άλλους επιτακτικούς λόγους δημοσίου συμφέροντος, όπως ιδίως, δημόσιας υγείας ή προστασίας του περιβάλλοντος.

¹⁴⁰ Άρθρο 372 παρ. 1 Ν. 4412/2016

¹⁴¹ Βλ. τις μεταβατικές διατάξεις των άρθρων 140 παρ. 3 και 142 παρ. 1 β) Ν. 4782/2021 ως προς την έναρξη εφαρμογής των νέων ειδικών δικονομικών διατάξεων του άρθρου 138 ν. 4782/2021, με το οποίο επέρχονται σημαντικές αλλαγές στις ισχύουσες διατάξεις περί δικαστικής προστασίας του άρθρου 372 ν. 4412/2016.

4. ΟΡΟΙ ΕΚΤΕΛΕΣΗΣ ΤΗΣ ΣΥΜΒΑΣΗΣ

4.1 Εγγυήσεις (καλής εκτέλεσης, προκαταβολής)

Εγγύηση καλής εκτέλεσης και εγγύηση προκαταβολής

Για την υπογραφή της σύμβασης απαιτείται η παροχή εγγύησης καλής εκτέλεσης, σύμφωνα με το άρθρο 72 παρ. 4 του ν. 4412/2016, το ύψος της οποίας ανέρχεται σε ποσοστό 4% επί της εκτιμώμενης αξίας της σύμβασης, ή του τμήματος αυτής, χωρίς να συμπεριλαμβάνονται τα δικαιώματα προαίρεσης και η οποία κατατίθεται μέχρι και την υπογραφή του συμφωνητικού. Η εγγύηση καλής εκτέλεσης, προκειμένου να γίνει αποδεκτή, πρέπει να περιλαμβάνει κατ' ελάχιστον τα αναφερόμενα στην παρ. 12 του άρθρου 72 του ν. 4412/2016 στοιχεία, πλην αυτού της περ. η (βλ. την παράγραφο 2.1.5. της παρούσας), και, επιπλέον, τον τίτλο και τον αριθμό της σχετικής σύμβασης, εφόσον ο τελευταίος είναι γνωστός. Το περιεχόμενό της είναι σύμφωνο με τα οριζόμενα στο άρθρο 72 του ν. 4412/2016.

Η εγγύηση καλής εκτέλεσης της σύμβασης καλύπτει συνολικά και χωρίς διακρίσεις την εφαρμογή όλων των όρων της σύμβασης και κάθε απαίτηση της αναθέτουσας αρχής έναντι του αναδόχου.

Σε περίπτωση τροποποίησης της σύμβασης κατά την παράγραφο 4.5, η οποία συνεπάγεται αύξηση της συμβατικής αξίας, ο ανάδοχος οφείλει να καταθέσει μέχρι την υπογραφή της τροποποιημένης σύμβασης, συμπληρωματική εγγύηση καλής εκτέλεσης, το ύψος της οποίας ανέρχεται σε ποσοστό 4% επί του ποσού της αύξησης της αξίας της σύμβασης.

Η/Οι εγγύηση/εις καλής εκτέλεσης επιστρέφεται/ονται στο σύνολό του/ς μετά από την ποσοτική και ποιοτική παραλαβή του συνόλου του αντικειμένου της σύμβασης.

Η απόσβεση της προκαταβολής πραγματοποιείται και η εγγύηση προκαταβολής επιστρέφεται μετά από την οριστική ποσοτική και ποιοτική παραλαβή των υπηρεσιών.

Σε περίπτωση που στο πρωτόκολλο οριστικής και ποσοτικής παραλαβής αναφέρονται παρατηρήσεις ή υπάρχει εκπρόθεσμη παροχή, η επιστροφή των εγγυήσεων καλής εκτέλεσης και προκαταβολής γίνεται μετά από την αντιμετώπιση, σύμφωνα με όσα προβλέπονται, των παρατηρήσεων και του εκπρόθεσμου.

4.2 Συμβατικό Πλαίσιο - Εφαρμοστέα Νομοθεσία

Κατά την εκτέλεση της σύμβασης εφαρμόζονται οι διατάξεις του ν. 4412/2016, οι όροι της παρούσας διακήρυξης και συμπληρωματικά ο Αστικός Κώδικας.

4.3 Όροι εκτέλεσης της σύμβασης

4.3.1 Κατά την εκτέλεση της σύμβασης ο ανάδοχος τηρεί τις υποχρεώσεις στους τομείς του περιβαλλοντικού, κοινωνικοασφαλιστικού και εργατικού δικαίου, που έχουν θεσπισθεί με το δίκαιο της Ένωσης, το εθνικό δίκαιο, συλλογικές συμβάσεις ή διεθνείς διατάξεις περιβαλλοντικού, κοινωνικοασφαλιστικού και εργατικού δικαίου. Η τήρηση των εν λόγω υποχρεώσεων από τον ανάδοχο και τους υπεργολάβους του ελέγχεται και βεβαιώνεται από τα όργανα που επιβλέπουν την εκτέλεση της σύμβασης και τις αρμόδιες δημόσιες αρχές και υπηρεσίες που ενεργούν εντός των ορίων της ευθύνης και της αρμοδιότητάς τους.

4.3.2. Ο ανάδοχος δεσμεύεται ότι:

α) σε όλα τα στάδια που προηγήθηκαν της σύμβασης δεν ενήργησε αθέμιτα, παράνομα ή καταχρηστικά και ότι θα εξακολουθήσει να μην ενεργεί κατ' αυτόν τον τρόπο κατά το στάδιο εκτέλεσης της σύμβασης,

β) ότι θα δηλώσει αμελλητί στην αναθέτουσα αρχή, από τη στιγμή που λάβει γνώση, οποιαδήποτε κατάσταση (ακόμη και ενδεχόμενη) σύγκρουσης συμφερόντων (προσωπικών, οικογενειακών, οικονομικών, πολιτικών ή άλλων κοινών συμφερόντων, συμπεριλαμβανομένων και αντικρουόμενων επαγγελματικών συμφερόντων) μεταξύ των νομίμων ή εξουσιοδοτημένων εκπροσώπων του καθώς και υπαλλήλων ή συνεργατών τους οποίους απασχολεί στην εκτέλεση της σύμβασης (π.χ. με σύμβαση υπεργολαβίας) και μελών του προσωπικού της αναθέτουσας αρχής που εμπλέκονται καθ' οιονδήποτε τρόπο στη διαδικασία εκτέλεσης της σύμβασης ή/και μπορούν να επηρεάσουν την έκβαση και τις αποφάσεις της αναθέτουσας

αρχής περί την εκτέλεσή της, οποτεδήποτε και εάν η κατάσταση αυτή προκύψει κατά τη διάρκεια εκτέλεσης της σύμβασης¹⁴².

Οι υποχρεώσεις και οι απαγορεύσεις της ρήτρας αυτής ισχύουν, αν ο ανάδοχος είναι ένωση, για όλα τα μέλη της ένωσης, καθώς και για τους υπεργολάβους που χρησιμοποιεί. Στο συμφωνητικό περιλαμβάνεται σχετική δεσμευτική δήλωση τόσο του αναδόχου όσο και των υπεργολάβων του.

4.4 Υπεργολαβία

4.4.1. Ο Ανάδοχος δεν απαλλάσσεται από τις συμβατικές του υποχρεώσεις και ευθύνες λόγω ανάθεσης της εκτέλεσης τμήματος/τμημάτων της σύμβασης σε υπεργολάβους. Η τήρηση των υποχρεώσεων της παρ. 2 του άρθρου 18 του ν. 4412/2016 από υπεργολάβους δεν αίρει την ευθύνη του κυρίου αναδόχου.

4.4.2. Κατά την υπογραφή της σύμβασης ο κύριος ανάδοχος υποχρεούται να αναφέρει στην αναθέτουσα αρχή το όνομα, τα στοιχεία επικοινωνίας και τους νόμιμους εκπροσώπους των υπεργολάβων του, οι οποίοι συμμετέχουν στην εκτέλεση αυτής, εφόσον είναι γνωστά τη συγκεκριμένη χρονική στιγμή. Επιπλέον, υποχρεούται να γνωστοποιεί στην αναθέτουσα αρχή κάθε αλλαγή των πληροφοριών αυτών, κατά τη διάρκεια της σύμβασης, καθώς και τις απαιτούμενες πληροφορίες σχετικά με κάθε νέο υπεργολάβο, τον οποίο ο κύριος ανάδοχος χρησιμοποιεί εν συνεχεία στην εν λόγω σύμβαση, προσκομίζοντας τα σχετικά συμφωνητικά/δηλώσεις συνεργασίας.¹⁴³ Σε περίπτωση διακοπής της συνεργασίας του Αναδόχου με υπεργολάβο/ υπεργολάβους της σύμβασης, αυτός υποχρεούται σε άμεση γνωστοποίηση της διακοπής αυτής στην Αναθέτουσα Αρχή, οφείλει δε να διασφαλίσει την ομαλή εκτέλεση του τμήματος/ των τμημάτων της σύμβασης είτε από τον ίδιο, είτε από νέο υπεργολάβο τον οποίο θα γνωστοποιήσει στην αναθέτουσα αρχή κατά την ως άνω διαδικασία.

4.4.3. Η αναθέτουσα αρχή επαληθεύει τη συνδρομή των λόγων αποκλεισμού για τους υπεργολάβους, όπως αυτοί περιγράφονται στην παράγραφο 2.2.3 και με τα αποδεικτικά μέσα της παραγράφου 2.2.9.2 της παρούσας, εφόσον το(α) τμήμα(τα) της σύμβασης, το(α) οποίο(α) ο ανάδοχος προτίθεται να αναθέσει υπό μορφή υπεργολαβίας σε τρίτους, υπερβαίνουν σωρευτικά το ποσοστό του τριάντα τοις εκατό (30%) της συνολικής αξίας της σύμβασης. Επιπλέον, προκειμένου να μην αθετούνται οι υποχρεώσεις της παρ. 2 του άρθρου 18 του ν. 4412/2016, δύναται να επαληθεύσει τους ως άνω λόγους και για τμήμα ή τμήματα της σύμβασης που υπολείπονται του ως άνω ποσοστού.

Όταν από την ως άνω επαλήθευση προκύπτει ότι συντρέχουν λόγοι αποκλεισμού απαιτεί την αντικατάστασή του, κατά τα ειδικότερα αναφερόμενα στις παρ. 5 και 6 του άρθρου 131 του ν. 4412/2016.

4.5 Τροποποίηση σύμβασης κατά τη διάρκειά της¹⁴⁴

Η σύμβαση μπορεί να τροποποιείται κατά τη διάρκειά της, χωρίς να απαιτείται νέα διαδικασία σύναψης σύμβασης, σύμφωνα με τους όρους και τις προϋποθέσεις του άρθρου 132 του ν. 4412/2016, κατόπιν γνωμοδότησης του αρμοδίου οργάνου της αναθέτουσας αρχής. *[σύμφωνα με την παρ. 1 του άρθρου 216 του ν. 4412/2016, της καθ' ύλην αρμόδιας υπηρεσίας ή, άλλως, είτε της υπηρεσίας η οποία ορίζεται με απόφαση της αναθέτουσας αρχής είτε της επιτροπής η οποία συγκροτείται επίσης με απόφαση της αναθέτουσας αρχής για την παρακολούθηση της σύμβασης, εφόσον η εν λόγω αρμοδιότητα προβλέπεται ρητά στην απόφαση συγκρότησης]*¹⁴⁵

Μετά τη λύση της σύμβασης λόγω της έκπτωσης του αναδόχου, σύμφωνα με το άρθρο 203 του ν. 4412/2016 και την παράγραφο 5.2. της παρούσας, όπως και σε περίπτωση καταγγελίας για όλους λόγους της παραγράφου 4.6, πλην αυτού της περ. (α), η αναθέτουσα αρχή δύναται να προσκαλέσει τον/τους επόμενο/ους, κατά σειρά κατάταξης οικονομικό φορέα που συμμετέχει-ουν στην παρούσα διαδικασία ανάθεσης της συγκεκριμένης σύμβασης και να του/τους προτείνει να αναλάβει/ουν το ανεκτέλεστο αντικείμενο της σύμβασης, με τους ίδιους όρους και προϋποθέσεις και σε τίμημα που δεν θα υπερβαίνει την προσφορά που είχε υποβάλει ο έκπτωτος (ρήτρα υποκατάστασης)¹⁴⁶. Η σύμβαση συνάπτεται, εφόσον εντός

¹⁴² Πρβλ άρθρο 24 του ν. 4412/2016

¹⁴³ Πρβλ παρ. 2 του άρθρου 78 του ν. 4412/2016

¹⁴⁴ Πρβλ. άρθρο 132 του ν. 4412/2016

¹⁴⁵ Άρθρο 216 παρ. 1 του ν. 4412/2016

¹⁴⁶ Πρβλ. άρθρο 132, παρ. 1δ), περ. αα του ν. 4412/2016. Πρβλ. επίσης, Κατευθυντήρια Οδηγία 22 της Αρχής με τίτλο «Τροποποίηση συμβάσεων κατά τη διάρκειά τους», Κεφάλαιο ΙΙΙ.Δ. σημείο Ι, σελ. 17 (ΑΔΑ: 7ΜΥΤΟΞΤΒ-ΖΓΖ).

της τεθείσας προθεσμίας περιέλθει στην αναθέτουσα αρχή έγγραφη και ανεπιφύλακτη αποδοχή της. Η άπρακτη πάροδος της προθεσμίας θεωρείται ως απόρριψη της πρότασης. Αν αυτός δεν δεχθεί την πρόταση σύναψης σύμβασης, η αναθέτουσα αρχή προσκαλεί τον επόμενο υποψήφιο κατά σειρά κατάταξης, ακολουθώντας κατά τα λοιπά την ίδια διαδικασία.

4.6 Δικαίωμα μονομερούς λύσης της σύμβασης¹⁴⁷

4.6.1. Η αναθέτουσα αρχή μπορεί, με τις προϋποθέσεις που ορίζουν οι κείμενες διατάξεις, να καταγγείλει τη σύμβαση κατά τη διάρκεια της εκτέλεσής της, εφόσον:

α) η σύμβαση έχει υποστεί ουσιώδη τροποποίηση, κατά την έννοια της παρ. 4 του άρθρου 132 του ν. 4412/2016, που θα απαιτούσε νέα διαδικασία σύναψης σύμβασης

β) ο ανάδοχος, κατά το χρόνο της ανάθεσης της σύμβασης, τελούσε σε μια από τις καταστάσεις που αναφέρονται στην παράγραφο 2.2.3.1 και, ως εκ τούτου, θα έπρεπε να έχει αποκλειστεί από τη διαδικασία σύναψης της σύμβασης,

γ) η σύμβαση δεν έπρεπε να ανατεθεί στον ανάδοχο λόγω σοβαρής παραβίασης των υποχρεώσεων που υπέχει από τις Συνθήκες και την Οδηγία 2014/24/ΕΕ, η οποία έχει αναγνωριστεί με απόφαση του Δικαστηρίου της Ένωσης στο πλαίσιο διαδικασίας δυνάμει του άρθρου 258 της ΣΛΕΕ.

δ) ο ανάδοχος καταδικαστεί αμετάκλητα, κατά τη διάρκεια εκτέλεσης της σύμβασης, για ένα από τα αδικήματα που αναφέρονται στην παρ. 2.2.3.1 της παρούσας,

ε) ο ανάδοχος πτωχεύσει ή υπαχθεί σε διαδικασία ειδικής εκκαθάρισης ή τεθεί υπό αναγκαστική διαχείριση από εκκαθαριστή ή από το δικαστήριο ή υπαχθεί σε διαδικασία πτωχευτικού συμβιβασμού ή αναστείλει τις επιχειρηματικές του δραστηριότητες ή υπαχθεί σε διαδικασία εξυγίανσης και δεν τηρεί τους όρους αυτής ή εάν βρεθεί σε οποιαδήποτε ανάλογη κατάσταση, προκύπτουσα από παρόμοια διαδικασία, προβλεπόμενη σε εθνικές διατάξεις νόμου. Η αναθέτουσα αρχή μπορεί να μην καταγγείλει τη σύμβαση, υπό την προϋπόθεση ότι ο ανάδοχος ο οποίος θα βρεθεί σε μία εκ των καταστάσεων που αναφέρονται στην περίπτωση αυτή αποδεικνύει ότι είναι σε θέση να εκτελέσει τη σύμβαση, λαμβάνοντας υπόψη τις ισχύουσες διατάξεις και τα μέτρα για τη συνέχιση της επιχειρηματικής του λειτουργίας.

στ) ο ανάδοχος παραβεί αποδεδειγμένα τις υποχρεώσεις του που απορρέουν από την δέσμευση ακεραιότητας της παρ. 4.3.2. της παρούσας.

¹⁴⁷ Πρβλ. Άρθρο 133 του ν. 4412/2016 Δικαίωμα μονομερούς λύσης της σύμβασης

5. ΕΙΔΙΚΟΙ ΟΡΟΙ ΕΚΤΕΛΕΣΗΣ ΤΗΣ ΣΥΜΒΑΣΗΣ

5.1 Τρόπος πληρωμής¹⁴⁸

5.1.1. Η πληρωμή του αναδόχου θα πραγματοποιηθεί με τον πιο κάτω τρόπο :

α) Το 100% της συμβατικής αξίας μετά την οριστική παραλαβή των υπηρεσιών ,ο εν λόγω τρόπος πληρωμής εφαρμόζεται και στην περίπτωση τμηματικών παραδόσεων.

Η πληρωμή του συμβατικού τιμήματος θα γίνεται με την προσκόμιση των νομίμων παραστατικών και δικαιολογητικών που προβλέπονται από τις διατάξεις του άρθρου 200 παρ. 5 του ν. 4412/2016¹⁴⁹, καθώς και κάθε άλλου δικαιολογητικού που τυχόν ήθελε ζητηθεί από τις αρμόδιες υπηρεσίες που διενεργούν τον έλεγχο και την πληρωμή.

5.1.2. Τον Ανάδοχο βαρύνουν οι υπέρ τρίτων κρατήσεις, ως και κάθε άλλη επιβάρυνση, σύμφωνα με την κείμενη νομοθεσία, μη συμπεριλαμβανομένου Φ.Π.Α., για την παροχή των υπηρεσιών στον τόπο και με τον τρόπο που προβλέπεται στα έγγραφα της σύμβασης. Ιδίως βαρύνεται με τις ακόλουθες κρατήσεις:

α) Κράτηση 0,07% η οποία υπολογίζεται επί της αξίας κάθε πληρωμής προ φόρων και κρατήσεων της αρχικής, καθώς και κάθε συμπληρωματικής σύμβασης Υπέρ της Ενιαίας Ανεξάρτητης Αρχής Δημοσίων Συμβάσεων¹⁵⁰

β) Κράτηση ύψους 0,02% υπέρ της ανάπτυξης και συντήρησης του ΟΠΣ ΕΣΗΔΗΣ, η οποία υπολογίζεται επί της αξίας, εκτός ΦΠΑ, της αρχικής, καθώς και κάθε συμπληρωματικής σύμβασης. Το ποσό αυτό παρακρατείται σε κάθε πληρωμή από την αναθέτουσα αρχή στο όνομα και για λογαριασμό του Υπουργείου Ψηφιακής Διακυβέρνησης, σύμφωνα με την παρ. 6 του άρθρου 36 του ν. 4412/2016¹⁵¹.

γ) Κράτηση 0,06% η οποία υπολογίζεται επί της αξίας κάθε πληρωμής προ φόρων και κρατήσεων της αρχικής καθώς και κάθε συμπληρωματικής σύμβασης υπέρ της Αρχής Εξέτασης Προδικαστικών Προσφυγών (άρθρο 350 παρ. 3 του ν. 4412/2016)¹⁵².

Οι υπέρ τρίτων κρατήσεις υπόκεινται στο εκάστοτε ισχύον αναλογικό τέλος χαρτοσήμου 3% και στην επ' αυτού εισφορά υπέρ ΟΓΑ 20%.

Με κάθε πληρωμή θα γίνεται η προβλεπόμενη από την κείμενη νομοθεσία παρακράτηση φόρου εισοδήματος αξίας 8 % επί του καθαρού ποσού.

5.2 Κήρυξη οικονομικού φορέα εκπτώτου - Κυρώσεις

5.2.1. Ο ανάδοχος, με την επιφύλαξη της συνδρομής λόγων ανωτέρας βίας, κηρύσσεται υποχρεωτικά έκπτωτος¹⁵³ από τη σύμβαση και από κάθε δικαίωμα που απορρέει από αυτήν:

α) στην περίπτωση της παρ. 7 του άρθρου 105 περί κατακύρωσης και σύναψης σύμβασης

β) στην περίπτωση που δεν εκπληρώσει τις υποχρεώσεις του που απορρέουν από τη σύμβαση ή/και δεν συμμορφωθεί με τις σχετικές γραπτές εντολές της υπηρεσίας, που είναι σύμφωνες με τη σύμβαση ή τις κείμενες διατάξεις, εντός του συμφωνημένου χρόνου εκτέλεσης της σύμβασης,

¹⁴⁸ Για τις δημόσιες συμβάσεις των οποίων η εκτιμώμενη αξία, εκτός Φ.Π.Α., είναι ίση προς ή ανώτερη από τα κατώτατα όρια του άρθρου 5 του ν. 4412/2016 οι αναθέτουσες αρχές υποχρεούνται να παραλαμβάνουν και να επεξεργάζονται ηλεκτρονικά τιμολόγια που είναι σύμφωνα με το ευρωπαϊκό πρότυπο έκδοσης ηλεκτρονικών τιμολογίων, όπως αυτό ορίζεται στην περίπτωση 12 του άρθρου 149 του ν. 4601/2019 (Α'44) και των, κατ'έξουσιοδότηση του άρθρου 154 του νόμου αυτού, κανονιστικών αποφάσεων

¹⁴⁹ Άρθρο 200 παρ. 5 ν. 4412/2016, όπως τροποποιήθηκε με το άρθρο 102 του ν. 4782/2021.

¹⁵⁰ Άρθρο 4 παρ. 3 έβδομο εδάφιο του ν. 4013/2011.

¹⁵¹ Ο χρόνος, τρόπος και η διαδικασία κράτησης των ως άνω χρηματικών ποσών, καθώς και κάθε άλλο αναγκαίο θέμα για την εφαρμογή της ως άνω κράτησης εξαρτάται από την έκδοση της κοινής απόφασης των Υπουργών Ψηφιακής Διακυβέρνησης και Οικονομικών της παρ. 6 του άρθρου 36 του ν. 4412/2016.

¹⁵² Πρβλ Υπουργική Απόφαση 1191/14-3-2017 (Β' 969) "Καθορισμός του χρόνου, τρόπου υπολογισμού της διαδικασίας παρακράτησης και απόδοσης της κράτησης 0,06% υπέρ της Αρχής Εξέτασης Προδικαστικών Προσφυγών (Α.Ε.Π.Π.), καθώς και των λοιπών λεπτομερειών εφαρμογής της παραγράφου 3 του άρθρου 350 του ν. 4412/2016 (Α' 147)".

¹⁵³ Άρθρο 203 του ν. 4412/2016, όπως τροποποιήθηκε με το άρθρο 103 του ν. 4782/2021

γ) εφόσον δεν παράσχει τις υπηρεσίες ή δεν υποβάλει τα παραδοτέα ή δεν προβεί στην αντικατάστασή τους μέσα στον συμβατικό χρόνο ή στον χρόνο παράτασης που του δοθεί, σύμφωνα με τα όσα προβλέπονται στο άρθρο 217 περί διάρκειας σύμβασης παροχής υπηρεσίας και την παράγραφο 6.2 της παρούσας, με την επιφύλαξη της επόμενης παραγράφου.

Στην περίπτωση συνδρομής λόγου έκπτωσης του αναδόχου από τη σύμβαση κατά την ως άνω περίπτωση (γ), η αναθέτουσα αρχή κοινοποιεί στον ανάδοχο ειδική όχληση, η οποία μνημονεύει τις διατάξεις του άρθρου 203 του ν. 4412/2016 και περιλαμβάνει συγκεκριμένη περιγραφή των ενεργειών στις οποίες οφείλει να προβεί ο ανάδοχος, προκειμένου να συμμορφωθεί, μέσα σε προθεσμία δεκαπέντε (15) ημερών από την κοινοποίηση της ανωτέρω όχλησης. Αν η προθεσμία, που τεθεί με την ειδική όχληση, παρέλθει, χωρίς ο ανάδοχος να συμμορφωθεί, κηρύσσεται έκπτωτος μέσα σε προθεσμία τριάντα (30) ημερών από την άπρακτη πάροδο της προθεσμίας συμμόρφωσης.

Ο ανάδοχος δεν κηρύσσεται έκπτωτος για λόγους που αφορούν σε υπαιτιότητα του φορέα εκτέλεσης της σύμβασης ή αν συντρέχουν λόγοι ανωτέρας βίας.

Στον ανάδοχο που κηρύσσεται έκπτωτος από τη σύμβαση, επιβάλλονται, με απόφαση του αποφαινόμενου οργάνου, ύστερα από γνωμοδότηση του αρμόδιου οργάνου, το οποίο υποχρεωτικά καλεί τον ενδιαφερόμενο προς παροχή εξηγήσεων, αθροιστικά οι παρακάτω κυρώσεις:

α) ολική κατάπτωση της εγγύησης καλής εκτέλεσης της σύμβασης,

Επιπλέον, σε βάρος του αναδόχου μπορεί να επιβληθεί και προσωρινός αποκλεισμός του από το σύνολο των συμβάσεων προμηθειών ή υπηρεσιών των φορέων που εμπíπτουν στις διατάξεις του ν. 4412/2016, κατά τα ειδικότερα προβλεπόμενα στο άρθρο 74, περί αποκλεισμού οικονομικού φορέα από δημόσιες συμβάσεις [η κύρωση του οριζόντιου αποκλεισμού δύναται να επιβληθεί μετά την έκδοση του προβλεπόμενου π.δ.]

5.2.2. Αν οι υπηρεσίες παρασχεθούν από υπαιτιότητα του αναδόχου μετά τη λήξη της διάρκειας της σύμβασης και μέχρι λήξης του χρόνου της παράτασης που χορηγήθηκε, επιβάλλονται εις βάρος του ποινικές ρήτρες, με αιτιολογημένη απόφαση της αναθέτουσας αρχής¹⁵⁴.

Οι ποινικές ρήτρες υπολογίζονται ως εξής:

α) για καθυστέρηση που περιορίζεται σε χρονικό διάστημα που δεν υπερβαίνει το 50% της προβλεπόμενης συνολικής διάρκειας της σύμβασης ή σε περίπτωση τμηματικών/ενδιαμέσων προθεσμιών της αντίστοιχης προθεσμίας επιβάλλεται ποινική ρήτρα 2,5% επί της συμβατικής αξίας χωρίς ΦΠΑ των υπηρεσιών που παρασχέθηκαν εκπρόθεσμα,

β) για καθυστέρηση που υπερβαίνει το 50% επιβάλλεται ποινική ρήτρα 5% χωρίς ΦΠΑ επί της συμβατικής αξίας των υπηρεσιών που παρασχέθηκαν εκπρόθεσμα,

γ) οι ποινικές ρήτρες για υπέρβαση των τμηματικών προθεσμιών είναι ανεξάρτητες από τις επιβαλλόμενες για υπέρβαση της συνολικής διάρκειας της σύμβασης και δύναται να ανακαλούνται με αιτιολογημένη απόφαση της αναθέτουσας αρχής, αν οι υπηρεσίες που αφορούν στις ως άνω τμηματικές προθεσμίες παρασχεθούν μέσα στη συνολική της διάρκεια και τις εγκεκριμένες παρατάσεις αυτής και με την προϋπόθεση ότι το σύνολο της σύμβασης έχει εκτελεστεί πλήρως,

Το ποσό των ποινικών ρητρών αφαιρείται/συμψηφίζεται από/με την αμοιβή του αναδόχου.

Η επιβολή ποινικών ρητρών δεν στερεί από την αναθέτουσα αρχή το δικαίωμα να κηρύξει τον ανάδοχο έκπτωτο.

¹⁵⁴ Άρθρο 218 του ν.4412/2016

5.3 Διοικητικές προσφυγές κατά τη διαδικασία εκτέλεσης των συμβάσεων¹⁵⁵

Ο ανάδοχος μπορεί κατά των αποφάσεων που επιβάλλουν σε βάρος του κυρώσεις, δυνάμει των όρων των άρθρων 5.2 (Κήρυξη οικονομικού φορέα εκπτώτου - Κυρώσεις), 6.2. (Διάρκεια σύμβασης), 6.4. (Απόρριψη παραδοτέων – αντικατάσταση), καθώς και κατ' εφαρμογή των συμβατικών όρων, να ασκήσει προσφυγή για λόγους νομιμότητας και ουσίας ενώπιον του φορέα που εκτελεί τη σύμβαση μέσα σε ανατρεπτική προθεσμία (30) ημερών από την ημερομηνία της κοινοποίησης ή της πλήρους γνώσης της σχετικής απόφασης. Η εμπρόθεσμη άσκηση της προσφυγής αναστέλλει τις επιβαλλόμενες κυρώσεις. Επί της προσφυγής αποφασίζει το αρμοδίως αποφαινόμενο όργανο, ύστερα από γνωμοδότηση του προβλεπόμενου στο τελευταίο εδάφιο της περίπτωσης δ' της παραγράφου 11 του άρθρου 221 ν.4412/2016 οργάνου, εντός προθεσμίας τριάντα (30) ημερών από την άσκησή της, άλλως θεωρείται ως σιωπηρώς απορριφθείσα. Κατά της απόφασης αυτής δεν χωρεί η άσκηση άλλης οποιασδήποτε φύσης διοικητικής προσφυγής. Αν κατά της απόφασης που επιβάλλει κυρώσεις δεν ασκηθεί εμπρόθεσμα η προσφυγή ή αν απορριφθεί αυτή από το αποφαινόμενο αρμοδίως όργανο, η απόφαση καθίσταται οριστική. Αν ασκηθεί εμπρόθεσμα προσφυγή, αναστέλλονται οι συνέπειες της απόφασης μέχρι αυτή να οριστικοποιηθεί.

5.4 Δικαστική επίλυση διαφορών

Κάθε διαφορά μεταξύ των συμβαλλόμενων μερών που προκύπτει από τις συμβάσεις που συνάπτονται στο πλαίσιο της παρούσας διακήρυξης, επιλύεται με την άσκηση προσφυγής ή αγωγής στο Διοικητικό Εφετείο της Περιφέρειας, στην οποία εκτελείται εκάστη σύμβαση, κατά τα ειδικότερα οριζόμενα στις παρ. 1 έως και 6 του άρθρου 205Α του ν. 4412/2016¹⁵⁶. Πριν από την άσκηση της προσφυγής στο Διοικητικό Εφετείο προηγείται υποχρεωτικά η τήρηση της ενδικοφανούς διαδικασίας που προβλέπεται στο άρθρο 205 του ν. 4412/2016 και την παράγραφο 5.3 της παρούσας, διαφορετικά η προσφυγή απορρίπτεται ως απαράδεκτη. Αν ο ανάδοχος της σύμβασης είναι κοινοπραξία, η προσφυγή ασκείται είτε από την ίδια είτε από όλα τα μέλη της. Δεν απαιτείται η τήρηση ενδικοφανούς διαδικασίας αν ασκείται από τον ενδιαφερόμενο αγωγή, στο δικόγραφο της οποίας δεν σωρεύεται αίτημα ακύρωσης ή τροποποίησης διοικητικής πράξης ή παράλειψης.

6. ΧΡΟΝΟΣ ΚΑΙ ΤΡΟΠΟΣ ΕΚΤΕΛΕΣΗΣ

6.1 Παρακολούθηση της σύμβασης

6.1.1. Η παρακολούθηση της εκτέλεσης της Σύμβασης και η διοίκηση αυτής θα διενεργηθεί από την Δ/ση Τεχνικών Έργων Π.Ε. Έβρου η οποία και θα εισηγείται στο αρμόδιο αποφαινόμενο όργανο ήτοι την Οικονομική Επιτροπή Περιφέρειας ΑΜΘ, για όλα τα ζητήματα που αφορούν στην προσήκουσα εκτέλεση όλων των όρων της σύμβασης, στην εκπλήρωση των υποχρεώσεων του αναδόχου και στη λήψη των επιβεβλημένων μέτρων λόγω μη τήρησης των ως άνω όρων και ιδίως για ζητήματα που αφορούν σε τροποποίηση του αντικειμένου και παράταση της διάρκειας της σύμβασης, υπό τους όρους του άρθρου 132 του ν. 4412/2016.

6.1.2. Η αρμόδια υπηρεσία μπορεί, με απόφασή της *[ιδίως σε συμβάσεις παροχής υπηρεσιών που η εκτέλεσή τους απαιτεί συνεχή παρακολούθηση σε ημερήσια βάση]* να ορίζει για την παρακολούθηση της σύμβασης ως επόπτη με καθήκοντα εισηγητή υπάλληλο της υπηρεσίας. Με την ίδια απόφαση *[ιδίως σε περιπτώσεις πολύπλοκων συμβάσεων]* δύνανται να ορίζονται και άλλοι υπάλληλοι της αρμόδιας υπηρεσίας ή των εξυπηρετούμενων από την σύμβαση φορέων, στους οποίους ανατίθενται επιμέρους καθήκοντα για την παρακολούθηση της σύμβασης. Σε αυτή την περίπτωση ο επόπτης λειτουργεί ως συντονιστής. Τα καθήκοντα του επόπτη είναι, ενδεικτικά, η πιστοποίηση της εκτέλεσης του αντικειμένου της σύμβασης, καθώς και ο έλεγχος της συμμόρφωσης του αναδόχου με τους όρους της σύμβασης. Με εισήγηση του επόπτη η υπηρεσία

¹⁵⁵ Άρθρο 205 του ν. 4412/2016. Για την εξέταση των προβλεπόμενων προσφυγών, συγκροτείται ειδικό γνωμοδοτικό όργανο, τριμελές ή πενταμελές, τα μέλη του οποίου είναι διαφορετικά από τα μέλη του γνωμοδοτικού οργάνου που είναι αρμόδιο για τα υπόλοιπα θέματα που ανακύπτουν κατά τη διαδικασία εκτέλεσης.

¹⁵⁶ Άρθρο 205Α του ν. 4412/2016

που διοικεί τη σύμβαση μπορεί να απευθύνει έγγραφα με οδηγίες και εντολές προς τον ανάδοχο που αφορούν στην εκτέλεση της σύμβασης.

6.1.3. Για την προσήκουσα και έγκαιρη παραλαβή των υπηρεσιών τηρείται από τον ανάδοχο ημερολόγιο στο οποίο καταγράφονται η τμηματική εκτέλεση του αντικειμένου της σύμβασης, η καθημερινή απασχόληση του προσωπικού σε αριθμό και ειδικότητα, έκτακτα συμβάντα και άλλα στοιχεία που σχετίζονται με την εκτέλεση της σύμβασης. Το ημερολόγιο συνυπογράφεται από τον επόπτη της σύμβασης, που μπορεί να σημειώσει επί αυτού παρατηρήσεις για την τήρηση των όρων της σύμβασης και φυλάσσεται στον χώρο εκτέλεσης της υπηρεσίας ή όταν αυτό δεν είναι εφικτό προσκομίζεται από τον ανάδοχο στη έδρα της υπηρεσίας, εφόσον τούτο ζητηθεί. Οι καταγραφές του αποτελούν στοιχείο για την παραλαβή του αντικειμένου της σύμβασης από την επιτροπή παραλαβής.

6.2 Διάρκεια σύμβασης¹⁵⁷

6.2.1. Η χρονική διάρκεια της σύμβασης ορίζεται συγκεκριμένα από την ημερομηνία υπογραφής και ανάρτησης της, στην ΔΙΑΥΓΕΙΑ και στο ΚΗΜΔΗΣ (έναρξη σύμβασης) έως της 31/12/2024 (λήξη σύμβασης).

6.2.2. Η συνολική διάρκεια της σύμβασης μπορεί να παρατείνεται μετά από αιτιολογημένη απόφαση της αναθέτουσας αρχής μέχρι το 50% αυτής, ύστερα από σχετικό αίτημα του αναδόχου που υποβάλλεται πριν από τη λήξη της διάρκειάς της, σε αντικειμενικά δικαιολογημένες περιπτώσεις που δεν οφείλονται σε υπαιτιότητα του αναδόχου¹⁵⁸. Αν λήξει η συνολική διάρκεια της σύμβασης, χωρίς να υποβληθεί εγκαίρως αίτημα παράτασης ή, αν λήξει η παραταθείσα, κατά τα ανωτέρω, διάρκεια, χωρίς να υποβληθούν στην αναθέτουσα αρχή τα παραδοτέα της σύμβασης, ο ανάδοχος κηρύσσεται έκπτωτος¹⁵⁹. Αν οι υπηρεσίες παρασχεθούν από υπαιτιότητα του αναδόχου μετά τη λήξη της διάρκειας της σύμβασης, και μέχρι λήξης του χρόνου της παράτασης που χορηγήθηκε επιβάλλονται εις βάρος του ποινικές ρήτρες, σύμφωνα με το άρθρο 218 του ν. 4412/2016 και το άρθρο 5.2.2 της παρούσας.

6.3 Παραλαβή του αντικειμένου της σύμβασης¹⁶⁰

6.3.1 Η παραλαβή των παρεχόμενων υπηρεσιών θα γίνεται από την επιτροπή παραλαβής σύμφωνα με την αριθ. 134 /2022 (ΑΔΑ: 68Ρ57ΛΒ-21Ρ) απόφαση Οικονομικής Επιτροπής ΠΑΜΘ , η οποία και συντάσσει τα σχετικά πρωτόκολλα παραλαβής για τα εκδιδόμενα τιμολόγια.

6.3.2 Κατά τη διαδικασία παραλαβής διενεργείται ο απαιτούμενος έλεγχος, σύμφωνα με τα οριζόμενα στη σύμβαση, μπορεί δε να καλείται να παραστεί και εκπρόσωπος του αναδόχου. Μετά την ολοκλήρωση της διαδικασίας, η επιτροπή παραλαβής: α) είτε παραλαμβάνει τις σχετικές υπηρεσίες ή παραδοτέα, εφόσον καλύπτονται οι απαιτήσεις της σύμβασης χωρίς έγκριση ή απόφαση του αποφαινομένου οργάνου, β) είτε εισηγείται για την παραλαβή με παρατηρήσεις ή την απόρριψη των παρεχομένων υπηρεσιών ή παραδοτέων, σύμφωνα με τις παραγράφους 3 και 4. Τα ανωτέρω εφαρμόζονται και σε τμηματικές παραλαβές.

6.3.3 Αν η επιτροπή παραλαβής κρίνει ότι οι παρεχόμενες υπηρεσίες ή τα παραδοτέα δεν ανταποκρίνονται πλήρως στους όρους της σύμβασης, συντάσσεται πρωτόκολλο προσωρινής παραλαβής, που αναφέρει τις παρεκκλίσεις που διαπιστώθηκαν από τους όρους της σύμβασης και γνωμοδοτεί αν οι αναφερόμενες παρεκκλίσεις επηρεάζουν την καταλληλότητα των παρεχόμενων υπηρεσιών ή παραδοτέων και συνεπώς αν μπορούν οι τελευταίες να καλύψουν τις σχετικές ανάγκες.

6.3.4 Για την εφαρμογή της προηγούμενης παραγράφου ορίζονται τα ακόλουθα:

α) Στην περίπτωση που διαπιστωθεί ότι, δεν επηρεάζεται η καταλληλότητα, με αιτιολογημένη απόφαση του αρμόδιου αποφαινομένου οργάνου, μπορεί να εγκριθεί η παραλαβή των εν λόγω παρεχόμενων υπηρεσιών ή παραδοτέων, με έκπτωση επί της συμβατικής αξίας, η οποία θα πρέπει να είναι ανάλογη προς τις διαπιστωθείσες παρεκκλίσεις. Μετά την έκδοση της ως άνω απόφασης, η επιτροπή παραλαβής υποχρεούται να προβεί στην οριστική παραλαβή των παρεχόμενων υπηρεσιών ή παραδοτέων της σύμβασης και να συντάξει σχετικό πρωτόκολλο οριστικής παραλαβής, σύμφωνα με τα αναφερόμενα στην απόφαση.

¹⁵⁷ Άρθρο 217 του ν. 4412/2016.

¹⁵⁸ Η ως άνω περίπτωση φαίνεται να αφορά παράταση χωρίς αύξηση του οικονομικού αντικειμένου της σύμβασης, άλλως τυχόν παράταση -τροποποίηση υπόκειται στις προϋποθέσεις και τους όρους του άρθρου 132 του ν. 4412/2016.

¹⁵⁹ Πρβλ. άρθρο 203 (παρ.1γ , 2 και 4) του ν. 4412/2016

¹⁶⁰ Άρθρο 219 του ν.4412/2016

β) Αν διαπιστωθεί ότι επηρεάζεται η καταλληλότητα, με αιτιολογημένη απόφαση του αρμόδιου αποφαινομένου οργάνου απορρίπτονται οι παρεχόμενες υπηρεσίες ή τα παραδοτέα, με την επιφύλαξη των οριζομένων στο άρθρο 220.

6.3.5 Αν παρέλθει χρονικό διάστημα μεγαλύτερο των τριάντα (30) ημερών από την ημερομηνία υποβολής του παραδοτέου από τον οικονομικό φορέα και δεν έχει εκδοθεί πρωτόκολλο παραλαβής της παραγράφου 2 ή πρωτόκολλο με παρατηρήσεις της παραγράφου 3, θεωρείται ότι η παραλαβή έχει συντελεσθεί αυτοδίκαια.

6.3.6 Ανεξάρτητα από την, κατά τα ανωτέρω, αυτοδίκαιη παραλαβή και την πληρωμή του αναδόχου, πραγματοποιούνται οι προβλεπόμενοι από τη σύμβαση έλεγχοι από επιτροπή που συγκροτείται με απόφαση του αρμοδίου αποφαινομένου οργάνου, στην οποία δεν μπορεί να συμμετέχουν ο πρόεδρος και τα μέλη της επιτροπής της παραγράφου 6.3.1. Η παραπάνω επιτροπή παραλαβής προβαίνει σε όλες τις διαδικασίες παραλαβής που προβλέπονται από την σύμβαση και συντάσσει τα σχετικά πρωτόκολλα. Οι εγγυητικές επιστολές προκαταβολής και καλής εκτέλεσης δεν επιστρέφονται πριν την ολοκλήρωση όλων των προβλεπομένων από τη σύμβαση ελέγχων και τη σύνταξη των σχετικών πρωτοκόλλων. Οποιαδήποτε ενέργεια που έγινε από την αρχική επιτροπή παραλαβής, δεν λαμβάνεται υπόψη.

6.4 Απόρριψη παραδοτέων – Αντικατάσταση¹⁶¹

Σε περίπτωση οριστικής απόρριψης ολόκληρου ή μέρους των παρεχόμενων υπηρεσιών ή /και παραδοτέων, με έκπτωση επί της συμβατικής αξίας, με απόφαση της αναθέτουσας αρχής μπορεί να εγκρίνεται αντικατάσταση των υπηρεσιών ή/και παραδοτέων αυτών με άλλα, που να είναι σύμφωνα με τους όρους της σύμβασης, μέσα σε τακτή προθεσμία που ορίζεται από την απόφαση αυτή. Αν η αντικατάσταση γίνεται μετά τη λήξη της συνολικής διάρκειας της σύμβασης, η προθεσμία που ορίζεται για την αντικατάσταση δεν μπορεί να είναι μεγαλύτερη του 25% της συνολικής διάρκειας της σύμβασης, ο δε ανάδοχος υπόκειται σε ποινικές ρήτρες, σύμφωνα με το άρθρο 218 του ν. 4412/2016 και την παράγραφο 5.2.2 της παρούσας, λόγω εκπρόθεσμης παράδοσης.

Αν ο ανάδοχος δεν αντικαταστήσει τις υπηρεσίες ή/και τα παραδοτέα που απορρίφθηκαν μέσα στην προθεσμία που του τάχθηκε και εφόσον έχει λήξει η συνολική διάρκεια, κηρύσσεται έκπτωτος και υπόκειται στις προβλεπόμενες κυρώσεις.

ΕΓΚΡΙΘΗΚΕ

Ο ΠΡΟΕΔΡΟΣ ΤΗΣ ΟΙΚΟΝΟΜΙΚΗΣ ΕΠΙΤΡΟΠΗΣ ΠΑΜΘ

ΑΛΕΞΙΟΣ ΠΟΛΙΤΗΣ

¹⁶¹ Άρθρο 220 του ν. 4412/2016.

ΠΑΡΑΡΤΗΜΑΤΑ**ΠΑΡΑΡΤΗΜΑ Ι – Αναλυτική Περιγραφή Φυσικού και Οικονομικού Αντικειμένου της Σύμβασης****ΜΕΡΟΣ Α - ΠΕΡΙΓΡΑΦΗ ΦΥΣΙΚΟΥ ΑΝΤΙΚΕΙΜΕΝΟΥ ΤΗΣ ΣΥΜΒΑΣΗΣ****ΓΕΝΙΚΑ**

Η παρούσα τεχνική περιγραφή συντάχθηκε για να προσδιορίσει τις απαραίτητες εργασίες για τον καθαρισμό υδατορεμάτων και τάφρων στην χωρική αρμοδιότητα της ΠΕ Έβρου, που χρηματοδοτείται από πιστώσεις του Προγράμματος Δημοσίων Επενδύσεων της ΣΑΕΠ 531 της ΠΑΜΘ με ΚΑΕ 2014ΕΠ53100005 σύμφωνα με την αρ.πρωτ. 255998/ 1880/20-9-2021, (ΑΔΑ: 9ΘΙΥ7ΛΒ-ΦΛΑ, ΑΔΑΜ:21REQ009233356) απόφαση του Περιφερειάρχη Αν.Μακ.-Θράκης, με την οποία ορίστηκε το υποέργο Ε.24 «**ΚΑΘΑΡΙΣΜΟΣ ΡΕΜΑΤΩΝ ΚΑΙ ΤΑΦΡΩΝ ΑΡΜΟΔΙΟΤΗΤΑΣ Π.Ε. ΕΒΡΟΥ ΓΙΑ ΤΑ ΕΤΗ 2022-2023-2024**» σε βάρος του έργου : «ΑΠΟΚΑΤΑΣΤΑΣΗ ΖΗΜΙΩΝ & ΕΠΕΙΓΟΥΣΕΣ ΑΝΤΙΠΛΗΜΜΥΡΙΚΕΣ ΕΡΓΑΣΙΕΣ ΣΤΗΝ ΠΕΡΙΦΕΡΕΙΑ ΑΝ. ΜΑΚ. – ΘΡΑΚΗΣ» ΣΥΝΕΧΙΣΗ ΤΟΥ ΕΡΓΟΥ 2012ΣΕ03100000 με ΚΑΕ 2014ΕΠ53100005 της ΣΑΕΠ 531, συνολικού προϋπολογισμού 2.400.000,00 € συμπεριλαμβανομένου του ΦΠΑ24%.

Ο συγκεκριμένος ηλεκτρονικός Διαγωνισμός Παροχής Υπηρεσιών άνω των ορίων, σκοπό έχει να καλύψει τις ανάγκες καθαρισμού υδατορεμάτων και τάφρων στην χωρική αρμοδιότητα της ΠΕ Έβρου, συμβάλλει στην πρόληψη εκδήλωσης πλημμυρικών φαινομένων και εμπίπτει στις αρμοδιότητες της Περιφέρειας, σύμφωνα με την ισχύουσα νομοθεσία..

ΑΝΤΙΚΕΙΜΕΝΟ ΤΩΝ ΕΡΓΑΣΙΩΝ ΤΗΣ ΠΑΡΟΧΗΣ ΥΠΗΡΕΣΙΑΣ

Αντικείμενο της σύμβασης είναι η μίσθωση Μηχανημάτων Έργων και Φορητών Ανατρεπόμενων (Τμήματα) ώστε να δύναται να χρησιμοποιηθούν για τον καθαρισμό ρεμάτων και τάφρων στα γεωγραφικά όρια της Περιφερειακής Ενότητας Έβρου, υπό την μορφή συνεργείων (Ομάδες) με περιοχή ευθύνης τα γεωγραφικά όρια των Δήμων του Ν. Έβρου όπως περιγράφονται αναλυτικά στον αναλυτικό ενδεικτικό προϋπολογισμό.

Το **φυσικό αντικείμενο** των εργασιών περιλαμβάνει τον καθαρισμό της κοίτης των ρεμάτων από αυτοφυή δασική βλάστηση (καλάμια, χόρτα, θάμνοι, ξερά και σπασμένα κλαδιά & κορμοί δένδρων , μικρά δένδρα κ.λ.π.), οικοδομικά μπάζα και απορρίμματα τα οποία βρίσκονται εντός της κοίτης των ρεμάτων.

Συγκεκριμένα το αντικείμενο της παροχής υπηρεσίας αφορά εξολοκλήρου εργασίες καθαρισμού των ρεμάτων από την αυτοφυή δασική βλάστηση (καλάμια, χόρτα, θάμνοι, ξερά και σπασμένα κλαδιά & κορμοί δένδρων , μικρά δένδρα κ.λ.π.), τα οικοδομικά μπάζα και απορρίμματα, προς αποκατάσταση-βελτίωση της παροχευτικότητας τους. Οι παραπάνω εργασίες θα πραγματοποιηθούν σε τμήματα ρεμάτων και χειμάρρων που θα επιλεγούν από την Υπηρεσία , έχοντας υπόψη τις υποδείξεις και τα έγγραφα των αρμόδιων επιτροπών αστυνόμευσης ρεμάτων , τα έγγραφα αιτήματα καθαρισμού ρεμάτων των Δήμων , των πολιτών αλλά και των έκτακτων αναγκών που θα προκύψουν και θα χρήζουν άμεσης αντιμετώπισης. Τέλος οι εργασίες δεν θα είναι συνεχείς, αλλά θα εκτελούνται τμηματικά σε διαφορετικές τοποθεσίες και κατά περίπτωση σύμφωνα με τα προαναφερθέντα.

Ο καθαρισμός των ρεμάτων θα πραγματοποιηθεί με χρήση συνήθων χωματοσυγκολλητικών Μηχανημάτων Έργων (Εκσκαφών, Φορτωτών, Εκσκαφών-Φορτωτών, Προωθητών, κλπ) και Φορητών ανατρεπόμενων, κινουμένων στις όχθες ή και την κοίτη, εν ξηρώ ή παρουσία υδάτων, με παράπλευρη απόθεση της αυτοφυούς δασικής βλάστησης (καλάμια, χόρτα, θάμνοι, ξερά και σπασμένα κλαδιά & κορμοί δένδρων , μικρά δένδρα κ.λ.π) εφόσον το πλάτος της ζώνης υδατορέματος το επιτρέπει.

Εφόσον **υπάρξει ανάγκη απομάκρυνσης τυχόν φυόμενης δασικής βλάστησης** επί υδατορεμάτων, εντός ή εκτός της κοίτης τους, ισχύουν και εφαρμόζονται οι οικείες διατάξεις περί δασικού κώδικα για την σύνταξη πινάκων υλοτομίας , έγκρισή τους και έκδοσης απόφασης έκτακτης κάρπωσης απόληψης δασικών προϊόντων με αντίστοιχο ορισμό του τρόπου διάθεσης και διακίνησης των παραχθέντων δασικών προϊόντων. Τέλος ο καθαρισμός μεταφορά και απόθεση της αυτοφυούς δασικής βλάστησης (καλάμια, χόρτα, θάμνοι, ξερά και σπασμένα κλαδιά & κορμοί δένδρων , μικρά δένδρα κ.λ.π) θα πραγματοποιηθεί μετά από την σύμφωνη γνώμη και έγκριση της αρμόδιας Δασικής υπηρεσίας.

Η **δασική βλάστηση των ρεμάτων** (παρόχθια και εντός κοίτης) αντιμετωπίζεται ως μέρος του όλου δασικού οικοσυστήματος και διέπεται από τις προστατευτικές διατάξεις της δασικής νομοθεσίας, είτε πρόκειται για ορεινή είτε για πεδινή κοίτη κατά τα οριζόμενα στο άρθρο 3 του Ν.998/1979 ως ισχύει. Τα ανωτέρω ισχύουν και για υδατορέματα, τα οποία δεν περικλείονται από δασικά οικοσυστήματα , ωστόσο φύεται σε αυτά δασική βλάστηση.

Στην περίπτωση προϊόντων καθαρισμού αποτελούμενων από **οικοδομικά μπάζα ή απορρίμματα**, προβλέπεται η φόρτωση, μεταφορά και απόθεση τους σε χώρους υποδοχής αποβλήτων από εκσκαφές, κατασκευές και κατεδαφίσεις

(ΑΕΚΚ), όπως αυτά καθορίζονται στην ΚΥΑ 36259/1757/Ε103/2010 (ΦΕΚ 1312Β/2010) και εξειδικεύονται με την Εγκύκλιο αρ. πρωτ. οικ 4834/25-1-2013 του Υπουργείου Περιβάλλοντος Ενέργειας και Κλιματικής Αλλαγής.

Οι παρεμβάσεις αποσκοπούν στην αντιπλημμυρική προστασία περιοχών γύρω από ρέματα και αφορούν τα **ήδη καταγεγραμμένα προβλήματα αλλά και όσα προκύπτουν κατά την διάρκεια της εκτέλεσης της σύμβασης**. Η επιλογή των ρεμάτων τα οποία αρχικά προβλέπεται να καθαριστούν έγινε λαμβάνοντας υπόψη:

- α. Τα **έγγραφα των αρμόδιων Επιτροπών Αστυνόμευσης** υδατορεμάτων.
- β. Τα **Έγγραφα αιτήματα** καθαρισμού ρεμάτων Δήμων και Πολιτών.
- γ. Τις **διαθέσιμες** για την παροχή υπηρεσίας **πιστώσεις**.
- δ. Την εμπειρία της ΔΤΕ/ΠΕ Έβρου προηγούμενων εργασιών καθαρισμού ρεμάτων.

Τα προς καθαρισμό ρέματα αναγράφονται στους πιο κάτω πίνακες ενδεικτικά και όχι περιοριστικά ως προς τον αριθμό αλλά και ως προς το μήκος τους , δηλαδή ενδέχεται ο καθαρισμός ρεμάτων τα οποία ενδεχομένως δεν συμπεριλαμβάνονται και θα κριθεί απαραίτητος ο καθαρισμός τους από την Δ.Τ.Ε. ΠΕ Έβρου :

ΠΙΝΑΚΑΣ 1 - ΔΗΜΟΣ ΑΛΕΞΑΝΔΡΟΥΠΟΛΗΣ

| α/α | ΤΟΠΙΚΗ ΚΟΙΝΟΤΗΤΑ | ΟΙΚΙΣΜΟΣ | ΠΕΡΙΟΧΗ | ΡΕΜΑ | ΕΝΔΕΙΚΤΙΚΕΣ ΣΥΝΤΕΤΑΓΜΕΝΕΣ (WGS84) ΑΡΧΗ | ΕΝΔΕΙΚΤΙΚΕΣ ΣΥΝΤΕΤΑΓΜΕΝΕΣ (WGS84) ΤΕΛΟΣ |
|-----|------------------|----------------|-------------------------------|---------------------|--|---|
| 1 | Αλεξανδρούπολης | Απαλός | Σιδηροδρομική Γραμμή | Απαλού | 40.85074, 25.92838 | 40.85106, 25.93743 |
| 2 | Αλεξανδρούπολης | Απαλός | Απαλός, Κόμβος ΒΙΠΕ | Απαλού - Αμφιτρίτης | 40.84614, 25.9279 | 40.86925, 25.91225 |
| 3 | Αλεξανδρούπολης | Απαλός | Έναντι ΠΡΑΚΤΙΚΕΡ | Απαλού | 40.858, 25.92558 | 40.86242, 25.92868 |
| 4 | Αλεξανδρούπολης | Απαλός | Έναντι ΠΡΑΚΤΙΚΕΡ | Απαλού | 40.85987, 25.92279 | 40.85528, 25.92663 |
| 5 | Αλεξανδρούπολης | Απαλός | Δ. Απαλός | Απαλού | 40.85604, 25.93043 | 40.8555, 25.92771 |
| 6 | Αλεξανδρούπολης | Απαλός | ΕΛΙΝ | Απαλού | 40.86687, 25.93903 | 40.85769, 25.93884 |
| 7 | Αλεξανδρούπολης | Απαλός | Αεροδρόμιο | Αεροδρομίου | 40.85662, 25.94058 | 40.85146, 25.93831 |
| 8 | Αλεξανδρούπολης | Απαλός | Αεροδρόμιο | Αεροδρομίου | 40.85503, 25.9391 | 40.8526, 25.93945 |
| 9 | Αλεξανδρούπολης | Απαλός | Αεροδρόμιο | Αεροδρομίου | 40.8569, 25.94242 | 40.85378, 25.94066 |
| 10 | Αλεξανδρούπολης | Απαλός | Αεροδρόμιο | Αεροδρομίου | 40.8574, 25.94448 | 40.85718, 25.94237 |
| 11 | Αλεξανδρούπολης | Απαλός | Αεροδρόμιο | Αεροδρομίου | 40.85615, 25.94789 | 40.85939, 25.96849 |
| 12 | Αλεξανδρούπολης | Απαλός | Αεροδρόμιο | Αεροδρομίου | 40.85735, 25.94585 | 40.86163, 25.97491 |
| 13 | Αλεξανδρούπολης | Απαλός | Αεροδρόμιο | Αεροδρομίου | 40.85843, 25.95687 | 40.85438, 25.95681 |
| 14 | Αλεξανδρούπολης | Απαλός | Αεροδρόμιο | Αεροδρομίου | 40.85899, 25.95987 | 40.85483, 25.96135 |
| 15 | Αλεξανδρούπολης | Απαλός | Αεροδρόμιο | Αεροδρομίου | 40.85933, 25.96255 | 40.85488, 25.96384 |
| 16 | Αλεξανδρούπολης | Απαλός | Αεροδρόμιο | Ν. Αεροδρομίου | 40.85438, 25.95681 | 40.84944, 25.95541 |
| 17 | Αλεξανδρούπολης | Απαλός | Αεροδρόμιο | Ν. Αεροδρομίου | 40.85186, 25.95333 | 40.84951, 25.95332 |
| 18 | Αλεξανδρούπολης | Απαλός | Αεροδρόμιο | Ν. Αεροδρομίου | 40.85186, 25.94912 | 40.84967, 25.95087 |
| 19 | Αλεξανδρούπολης | Απαλός | Αεροδρόμιο | Ν. Αεροδρομίου | 40.85106, 25.93743 | 40.84423, 25.93858 |
| 20 | Αλεξανδρούπολης | Απαλός | Αεροδρόμιο | Β. Αεροδρομίου | 40.86935, 25.95217 | 40.85832, 25.95256 |
| 21 | Αλεξανδρούπολης | Απαλός | Αεροδρόμιο | Β. Αεροδρομίου | 40.85885, 25.95711 | 40.87976, 25.96264 |
| 22 | Αλεξανδρούπολης | Απαλός | Αεροδρόμιο | Β. Αεροδρομίου | 40.85957, 25.96264 | 40.86155, 25.96467 |
| 23 | Αλεξανδρούπολης | Απαλός | Απαλός | Έναντι Lidl | 40.85533, 25.92557 | 40.85134, 25.9252 |
| 24 | Αλεξανδρούπολης | Απαλός | Απαλός | Έναντι Βιολογικού | 40.85004, 25.9167 | 40.84767, 25.91619 |
| 25 | Αλεξανδρούπολης | Μαϊστρος | ΒΑ Μαϊστρος | ΒΑ Μαϊστρος | 40.86078, 25.912 | 40.85691, 25.91006 |
| 26 | Αλεξανδρούπολης | Μαϊστρος | Δ. Μαϊστρος | Δ. Μαϊστρος | 40.84766, 25.90181 | 40.85993, 25.90034 |
| 27 | Αλεξανδρούπολης | Αλεξ/πολης | Οδός Γιαννούτσου | Γιαννούτσου | 40.85241, 25.89805 | 40.85919, 25.88969 |
| 28 | Αλεξανδρούπολης | Αλεξ/πολης | Αλεξ/πολης | Β'Νεκροταφεία | 40.85958, 25.88947 | 40.86809, 25.87549 |
| 29 | Αλεξανδρούπολης | Αλεξ/πολης | Αλεξ/πολης | ΣΤΡ. Κανδηλάπη | 40.86806, 25.87549 | 40.87976, 25.86325 |
| 30 | Αλεξανδρούπολης | Αλεξ/πολης | Αλεξ/πολης | ΣΤΡ. Κανδηλάπη | 40.87459, 25.86608 | 40.87932, 25.85999 |
| 31 | Αλεξανδρούπολης | Αλεξανδρούπολη | ΣΤΡ. Ζήση | Βανικιώτη | 40.86575, 25.86028 | 40.85942, 25.86584 |
| 32 | Αλεξανδρούπολης | Αλεξανδρούπολη | Βανικιώτη | Βανικιώτη | 40.85913, 25.86611 | 40.84344, 25.86013 |
| 33 | Αλεξανδρούπολης | Παλαγία | Αγρόκτημα Παλαγίας/Αλεξ/πολης | Α. Παλαγίας | 40.89321, 25.88852 | 40.89059, 25.89999 |
| 34 | Αλεξανδρούπολης | Παλαγία | Περιμετρικά | Β. Παλαγίας | 40.89286, 25.86746 | 40.89142, 25.86776 |
| 35 | Αλεξανδρούπολης | Ν. Χιλή | Ν. Χιλή | Αγρόκτημα Ν. Χιλής | 40.85954, 25.82171 | 40.86061, 25.82473 |
| 36 | Αλεξανδρούπολης | Ν. Χιλή | Ν. Χιλή | Αγρόκτημα Ν. Χιλής | 40.86105, 25.82227 | 40.85091, 25.81787 |
| 37 | Αλεξανδρούπολης | Ν. Χιλή | Ξενοδοχείο RAMADA | RAMADA | 40.85032, 25.81039 | 40.85646, 25.81145 |
| 38 | Μάκρης | Μάκρης | Μάκρης | Εντός Μάκρης | 40.8545, 25.74616 | 40.8485, 25.75238 |
| 39 | Μάκρης | Μάκρης | Μάκρης | Α. Μάκρης | 40.85773, 25.75218 | 40.85084, 25.75388 |
| 40 | Μάκρης | Μάκρης | Μάκρης | Κυανή Ακτή Μάκρης | 40.84785, 25.72536 | 40.8489, 25.72578 |
| 41 | Δικέλλων | Δίκελλα | Δίκελλα | Α. Οικισμού | 40.85007, 25.69744 | 40.86035, 25.71017 |
| 42 | Δικέλλων | Δίκελλα | Δίκελλα | Εντός Οικισμού | 40.85218, 25.69086 | 40.8685, 25.69769 |
| 43 | Κίρκης | Κίρκης | Κίρκης | Εντός Οικισμού | 40.976, 25.79463 | 40.97306, 25.79367 |
| 44 | Αγνάντια | Αγνάντια | ΒΑ Οικισμού | ΒΑ Οικισμού | 40.88539, 25.98115 | 40.87554, 25.9784 |
| 45 | Άνθειας | Άνθεια | Δ. Οικισμού | Πανόραμα | 40.87554, 25.9784 | 40.84444, 25.98986 |

| α/α | ΤΟΠΙΚΗ ΚΟΙΝΟΤΗΤΑ | ΟΙΚΙΣΜΟΣ | ΠΕΡΙΟΧΗ | ΡΕΜΑ | ΕΝΔΕΙΚΤΙΚΕΣ ΣΥΝΤΕΤΑΓΜΕΝΕΣ (WGS84) ΑΡΧΗ | ΕΝΔΕΙΚΤΙΚΕΣ ΣΥΝΤΕΤΑΓΜΕΝΕΣ (WGS84) ΤΕΛΟΣ |
|-----|------------------|-------------|-----------------|----------------|--|---|
| 46 | Άνθειας | Αρίστηνο | Εντός Οικισμού | Αρίστηνο | 40.88056, 25.99506 | 40.84481, 26.00382 |
| 47 | Δωρικού | Αετοχώρι | Περιμετρικά | Αετοχώρι | 40.89025, 25.99271 | 40.89469, 25.99609 |
| 48 | Δωρικού | Δωρικό | Α. Οικισμού | Δωρικού | 40.90453, 25.98305 | 40.91079, 25.98221 |
| 49 | Λουτρού | Λουτρά | Ν. Οικισμού | Ν. Οικισμού | 40.87666, 26.03647 | 40.87398, 26.03923 |
| 50 | Λουτρού | Λουτρός | Εντός Οικισμού | Λουτρός | 40.88896, 26.05294 | 40.87504, 26.04071 |
| 51 | Λουτρού | Λουτρός | Ν. Οικισμού | Λουτρός | 40.87334, 26.03937 | 40.83408, 26.01605 |
| 52 | Λουτρού | Λουτρός | Σαραντάμετρο | Σαραντάμετρο | 40.82996, 26.01617 | 40.86101, 26.15069 |
| 53 | Δορίσκου | Μοναστηράκι | Α. Οικισμού | Μοναστηράκι | 40.86061, 26.10911 | 40.84106, 26.10997 |
| 54 | Δορίσκου | Μοναστηράκι | Α. Οικισμού | Μοναστηράκι | 40.85006, 26.108 | 40.85114, 26.10974 |
| 55 | Δορίσκου | Δορίσκος | Εντός Οικισμού | Δορίσκος | 40.87039, 26.12321 | 40.8682, 26.11274 |
| 56 | Δορίσκου | Δορίσκος | Δ. Οικισμού | Δ. Οικισμού | 40.87217, 26.11301 | 40.86061, 26.10911 |
| 57 | Φερών | Φέρρες | Εντός Οικισμού | «Τζιακά» | 40.90007, 26.16017 | 40.8884, 26.17848 |
| 58 | Πέπλου | Πέπλος | Πέπλος | Εντός Οικισμού | 40.96168, 26.25905 | 40.95877, 26.26402 |
| 59 | Πέπλου | Πέπλος | Πέπλος (Γήπεδο) | Εντός Οικισμού | 40.95689, 26.27126 | 40.95503, 26.27185 |
| 60 | Τριφυλλίου | Ιτέα | Ιτέα | Περιμετρικά | 40.97571, 26.18806 | 40.93823, 26.19946 |
| 61 | Τριφυλλίου | Τριφύλλι | Τριφύλλι | Περιμετρικά | 40.98044, 26.20925 | 40.97925, 26.21158 |
| 62 | Τριφυλλίου | Τριφύλλι | Τριφύλλι | Περιμετρικά | 40.98308, 26.21213 | 40.98133, 26.21272 |
| 63 | Τριφυλλίου | Τριφύλλι | Τριφύλλι | Περιμετρικά | 40.97912, 26.21279 | 40.93823, 26.19946 |
| 64 | Πυλαίας | Μελία | Μελία | Περιμετρικά | 40.95152, 26.10489 | 40.94685, 26.10244 |
| 65 | Πυλαίας | Πυλαία | Πυλαία | Περιμετρικά | 40.92553, 26.1162 | 40.92157, 26.11415 |
| 66 | Αρδανίου | Αρδάνιο | Αρδάνιο | Περιμετρικά | 40.93415, 26.20911 | 40.93507, 26.21271 |
| 67 | Αρδανίου | Αρδάνιο | Αρδάνιο | Περιμετρικά | 40.93188, 26.21702 | 40.91925, 26.20661 |

ΠΙΝΑΚΑΣ 2 - ΔΗΜΟΣ ΣΑΜΟΘΡΑΚΗΣ

| | | | | | | |
|----|-----------|---------------|---------------|----------------|--------------------|--------------------|
| 1 | Σαμοθράκη | Κάτω Καρυώται | Κάτω Καρυώται | Αγ. Παύλου | 40.5068, 25.55053 | 40.50561, 25.55048 |
| 2 | Σαμοθράκη | Κάτω Καρυώται | Κάτω Καρυώται | «Βασιλικός» | 40.50847, 25.55609 | 40.50214, 25.55574 |
| 3 | Σαμοθράκη | Κάτω Καρυώται | Κάτω Καρυώται | Δ. Οικισμού | 40.5022, 25.56208 | 40.50941, 25.56238 |
| 4 | Σαμοθράκη | Κάτω Καρυώται | Κάτω Καρυώται | Εντός Οικισμού | 40.50553, 25.56809 | 40.50943, 25.56934 |
| 5 | Σαμοθράκη | Άνω Καρυώται | Άνω Καρυώται | Εντός Οικισμού | 40.50088, 25.58095 | 40.50735, 25.5836 |
| 6 | Σαμοθράκη | Παλαιόπολη | Παλαιόπολης | Εντός Οικισμού | 40.50011, 25.52495 | 40.50432, 25.52494 |
| 7 | Σαμοθράκη | Παλαιόπολη | Παλαιόπολης | «Κατσαμπά» | 40.49758, 25.50372 | 40.49119, 25.50735 |
| 8 | Σαμοθράκη | Καμαριωτισσα | Καμαριωτισσα | Β. Οικισμού | 40.48249, 25.48343 | 40.48462, 25.47962 |
| 9 | Σαμοθράκη | Καμαριωτισσα | Καμαριωτισσα | Α. Οικισμού | 40.47346, 25.48162 | 40.47406, 25.48302 |
| 10 | Σαμοθράκη | Αλώνια | Αλώνια | «Μπόλια» | 40.47009, 25.4891 | 40.45942, 25.47693 |
| 11 | Σαμοθράκη | Αλώνια | Αλώνια | «Σκλαβούνα 1» | 40.46097, 25.48183 | 40.45411, 25.47633 |
| 12 | Σαμοθράκη | Αλώνια | Αλώνια | «Σκλαβούνα 2» | 40.46144, 25.48944 | 40.46551, 25.49677 |
| 13 | Σαμοθράκη | Αλώνια | Αλώνια | «Σκλαβούνα 3» | 40.46175, 25.49797 | 40.46078, 25.49092 |
| 14 | Σαμοθράκη | Αλώνια | Αλώνια | «ΤΣΙΓΚΟΥΝΑΣ» | 40.45627, 25.48938 | 40.45099, 25.47542 |
| 15 | Σαμοθράκη | Αλώνια | Αλώνια | «Πολυπούδη 1» | 40.46477, 25.521 | 40.45783, 25.49982 |
| 16 | Σαμοθράκη | Αλώνια | Αλώνια | «Πολυπούδη 2» | 40.45961, 25.51185 | 40.45783, 25.49982 |
| 17 | Σαμοθράκη | Αλώνια | Αλώνια | «Πολυπούδη 3» | 40.45761, 25.49916 | 40.44602, 25.48305 |
| 18 | Σαμοθράκη | Αλώνια | Αλώνια | «Απατσανάδες» | 40.44998, 25.50201 | 40.44108, 25.49078 |
| 19 | Σαμοθράκη | Λάκκωμα | Λάκκωμα | Ν. Οικισμού | 40.42826, 25.53324 | 40.42204, 25.52394 |
| 20 | Σαμοθράκη | Λάκκωμα | Λάκκωμα | «Ξεροπτάμος» | 40.42574, 25.50926 | 40.44906, 25.52789 |

ΠΙΝΑΚΑΣ 3 - ΔΗΜΟΣ ΣΟΥΦΛΙΟΥ

| | | | | | | |
|---|------------|------------|------------|----------------|--------------------|--------------------|
| 1 | Προβατώνος | Ταύρη | Ταύρη | Β. Οικισμού | 40.98365, 26.25437 | 40.98362, 26.26143 |
| 2 | Προβατώνος | Ταύρη | Ταύρη | Ν. Οικισμού | 40.9804, 26.25564 | 40.98001, 26.27515 |
| 3 | Προβατώνος | Θυμαριά | Θυμαριά | Σαράντη | 41.00143, 26.25998 | 40.98027, 26.28841 |
| 4 | Προβατώνος | Θυμαριά | Θυμαριά | Δ. Οικισμού | 40.99876, 26.25038 | 41.00143, 26.25998 |
| 5 | Προβατώνος | Προβατώνος | Προβατώνος | ΒΔ. Οικισμού | 41.02569, 26.25135 | 41.00332, 26.25622 |
| 6 | Προβατώνος | Προβατώνος | Προβατώνος | Εντός Οικισμού | 41.02861, 26.25477 | 41.02111, 26.25387 |
| 7 | Προβατώνος | Προβατώνος | Προβατώνος | Εντός Οικισμού | 41.02491, 26.26094 | 41.01994, 26.26072 |
| 8 | Προβατώνος | Προβατώνος | Προβατώνος | Ν. Οικισμού | 41.01994, 26.26072 | 41.0167, 26.25744 |
| 9 | Τυχερό | Τυχερό | Τυχερό | Εντός Οικισμού | 41.01708, 26.29116 | 41.02263, 26.29202 |

| α/α | ΤΟΠΙΚΗ ΚΟΙΝΟΤΗΤΑ | ΟΙΚΙΣΜΟΣ | ΠΕΡΙΟΧΗ | ΡΕΜΑ | ΕΝΔΕΙΚΤΙΚΕΣ ΣΥΝΤΕΤΑΓΜΕΝΕΣ (WGS84) ΑΡΧΗ | ΕΝΔΕΙΚΤΙΚΕΣ ΣΥΝΤΕΤΑΓΜΕΝΕΣ (WGS84) ΤΕΛΟΣ |
|-----|------------------|------------|------------|-----------------|--|---|
| 10 | Τυχερό | Τυχερό | Τυχερό | Εντός Οικισμού | 41.03391, 26.28994 | 41.03638, 26.29169 |
| 11 | Φυλακτό | Φυλακτό | Φυλακτό | Εντός Οικισμού | 41.05666, 26.27766 | 41.05672, 26.27908 |
| 12 | Λύρα | Λύρα | Λύρα | Εντός Οικισμού | 41.07019, 26.27313 | 41.06783, 26.27383 |
| 13 | Λαγηνών | Λαγηνών | Λαγηνών | Εντός Οικισμού | 41.0775, 26.29786 | 41.08455, 26.30191 |
| 14 | Λαγηνών | Λαγηνών | Λαγηνών | Εντός Οικισμού | 41.07908, 26.29813 | 41.07896, 26.29898 |
| 15 | Λαγηνών | Λαγηνών | Λαγηνών | Εντός Οικισμού | 41.08125, 26.29922 | 41.08055, 26.30069 |
| 16 | Λαγηνών | Λαγηνών | Λαγηνών | Εντός Οικισμού | 41.08184, 26.29679 | 41.08218, 26.29732 |
| 17 | Λαγηνών | Λαγηνών | Λαγηνών | Εντός Οικισμού | 41.08399, 26.29728 | 41.08563, 26.2961 |
| 18 | Λαγηνών | Λαγηνών | Λαγηνών | Εντός Οικισμού | 41.08595, 26.29929 | 41.08727, 26.30155 |
| 19 | Λαγηνών | Λαγηνών | Λαγηνών | Β. Οικισμού | 41.09202, 26.30164 | 41.09401, 26.30176 |
| 20 | Δαδιά | Δαδιά | Δαδιά | ΒΑ. Οικισμού | 41.13452, 26.24188 | 41.14244, 26.24316 |
| 21 | Δαδιά | Δαδιά | Δαδιά | ΒΑ. Οικισμού | 41.13587, 26.24355 | 41.13632, 26.25806 |
| 22 | Δαδιά | Δαδιά | Δαδιά | ΒΑ. Οικισμού | 41.13494, 26.25788 | 41.14066, 26.26063 |
| 23 | Δαδιά | Δαδιά | Δαδιά | ΒΑ. Οικισμού | 41.14272, 26.25833 | 41.14119, 26.258 |
| 24 | Δαδιά | Δαδιά | Δαδιά | ΒΑ. Οικισμού | 41.13988, 26.27319 | 41.14072, 26.27636 |
| 25 | Δαδιά | Δαδιά | Δαδιά | Μαγγάζι Γέφυρα | 41.13408, 26.29308 | 41.1338, 26.29344 |
| 26 | Δαδιά | Δαδιά | Δαδιά | Μαγγάζι | 41.13996, 26.23551 | 41.12654, 26.3081 |
| 27 | Κορνοφωλιά | Κορνοφωλιά | Κορνοφωλιά | «Καμηλοπόταμος» | 41.16366, 26.2858 | 41.15083, 26.30005 |
| 28 | Κορνοφωλιά | Κορνοφωλιά | Κορνοφωλιά | Εντός Οικισμού | 41.16341, 26.28694 | 41.16225, 26.29541 |
| 29 | Κορνοφωλιά | Κορνοφωλιά | Κορνοφωλιά | Εντός Οικισμού | 41.164, 26.29397 | 41.16225, 26.29541 |
| 30 | Σουφλί | Σουφλί | Σουφλί | « Τζίβρε » | 41.18785, 26.29102 | 41.18514, 26.30336 |
| 31 | Σουφλί | Σουφλί | Σουφλί | Περιμετρικά | 41.1855, 26.30083 | 41.20227, 26.31058 |
| 32 | Σουφλί | Σουφλί | Σουφλί | « Κοϊντερε » | 41.21679, 26.30421 | 41.21296, 26.31778 |
| 33 | Σουφλί | Μάνδρα | Μάνδρα | Περιμετρικά | 41.27415, 26.32629 | 41.26616, 26.32853 |
| 34 | Σουφλί | Σουφλί | Σουφλί | ΝΔ. Οικισμού | 41.2642, 26.33397 | 41.26975, 26.31777 |
| 35 | Σουφλί | Αγριάνη | Αγριάνη | ΝΔ. Οικισμού | 41.28149, 26.28392 | 41.27989, 26.28619 |
| 36 | Λαβάρων | Λαβάρων | Λαβάρων | Ν. Οικισμού | 41.267, 26.38364 | 41.26488, 26.38527 |
| 37 | Λαβάρων | Κισσάριο | Κισσάριο | ΝΑ. Οικισμού | 41.27024, 26.39928 | 41.27063, 26.4049 |
| 38 | Λαβάρων | Κισσάριο | Κισσάριο | ΒΑ. Οικισμού | 41.27063, 26.4049 | 41.28117, 26.42478 |
| 39 | Λαβάρων | Κισσάριο | Κισσάριο | ΒΑ. Οικισμού | 41.28117, 26.42478 | 41.27608, 26.43127 |
| 40 | Αμορίου | Αμορίου | Αμορίου | ΝΔ. Οικισμού | 41.29546, 26.44299 | 41.28117, 26.42478 |

ΠΙΝΑΚΑΣ 4 - ΔΗΜΟΣ ΔΙΔΥΜΟΤΕΙΧΟΥ

| | | | | | | |
|----|---------------------------------------|----------------------------------|---|--|--------------------|--------------------|
| 1 | Σοφικού | Σοφικό | Αγρόκτημα Σοφικού | Βόρεια Οικισμού | 41.42475, 26.55523 | 41.42775, 26.56960 |
| 2 | Σοφικού | Σοφικό | Αγρόκτημα Σοφικού | Ανατολικά Οικισμού | 41.42269, 26.56599 | 41.42544, 26.57209 |
| 3 | Σοφικού | Σοφικό | Αγρόκτημα Σοφικού | Δυτικά Οικισμού | 41.41639, 26.54973 | 41.41967, 26.55783 |
| 4 | Σοφικού | Σοφικό | Αγρόκτημα Σοφικού | Δυτικά Οικισμού | 41.41688, 26.55386 | 41.41967, 26.55783 |
| 5 | Σοφικού | Σοφικό | Αγρόκτημα Σοφικού | Δυτικά Οικισμού | 41.41445, 26.55743 | 41.41718, 26.55905 |
| 6 | Σοφικού –Πυθίου | Σοφικό – Ρήγιο– Πύθιο | Αγροκτήματα Σοφικού – Ρηγίου– Πυθίου | Μπερδεμένο ρέμα - Ανατολικά Σοφικού, Βόρεια Ρηγίου– Πυθίου | 41.42798, 26.56992 | 41.36902, 26.63131 |
| 7 | ΕλληνοχωρίουΘυρέας – Ασημενίου–Ρηγίου | Λαγός – Θυρέα – Ασημένιο – Ρήγιο | Αγροκτήματα Θυρέας – Ασημενίου - Ρηγίου | Μάννα ρέμα - Ασημόρρεμα | 41.45129, 26.44866 | 41.39522, 26.60947 |
| 8 | Ελληνοχωρίου | Λαγός | Αγρόκτημα Λαγού | Ανατολικά Οικισμού | 41.46249, 26.46263 | 41.44646, 26.46488 |
| 9 | Πραγγίου | Πραγγί | Αγρόκτημα Πραγγίου | Ανατολικά Οικισμού | 41.34525, 26.58482 | 41.34038, 26.58481 |
| 10 | Πραγγίου | Πραγγί | Πραγγί - Αγρόκτημα Πραγγίου | Βόρεια Οικισμού – Εντός Οικισμού | 41.35195, 26.57317 | 41.33446, 26.57368 |
| 11 | Ισαακίου | Ισαάκιο | Ισαάκιο | Εντός Οικισμού | 41.33626, 26.53654 | 41.36158, 26.53722 |
| 12 | Ισαακίου | Ισαάκιο | Αγρόκτημα Ισαακίου | Νότια Οικισμού | 41.35900, 26.53986 | 41.34992, 26.54238 |
| 13 | Ισαακίου | Ισαάκιο | Αγρόκτημα Ισαακίου | Νότια Οικισμού | 41.35910, 26.53592 | 41.35002, 26.53455 |
| 14 | Διδυμοτείχου | Διδυμότειχο | Διδυμότειχο | Θαλερόν ρέμα - ΒΑ Οικισμού | 41.36229, 26.51380 | 41.35870, 26.51018 |
| 15 | Διδυμοτείχου | Διδυμότειχο | Διδυμότειχο | Περιμετρικά - Βόρεια Οικισμού | 41.35714, 26.50719 | 41.35468, 26.48844 |
| 16 | Διδυμοτείχου | Διδυμότειχο | Αγρόκτημα Διδυμοτείχου | ΒΔ Οικισμού | 41.36395, 26.48425 | 41.35742, 26.48139 |
| 17 | Ελληνοχωρίου | Ελληνοχώρι | Αγρόκτημα Ελληνοχωρίου | Ανατολικά Οικισμού | 41.37000, 26.47235 | 41.36865, 26.47119 |
| 18 | Ελληνοχωρίου | Ελληνοχώρι | Αγρόκτημα Ελληνοχωρίου | Δυτικά Οικισμού | 41.38210, 26.46444 | 41.36319, 26.46213 |
| 19 | Ελληνοχωρίου | Ελληνοχώρι | Αγρόκτημα Ελληνοχωρίου | Δυτικά Οικισμού | 41.38679, 26.44290 | 41.38023, 26.44211 |

| α/α | ΤΟΠΙΚΗ ΚΟΙΝΟΤΗΤΑ | ΟΙΚΙΣΜΟΣ | ΠΕΡΙΟΧΗ | ΡΕΜΑ | ΕΝΔΕΙΚΤΙΚΕΣ ΣΥΝΤΕΤΑΓΜΕΝΕΣ (WGS84) ΑΡΧΗ | ΕΝΔΕΙΚΤΙΚΕΣ ΣΥΝΤΕΤΑΓΜΕΝΕΣ (WGS84) ΤΕΛΟΣ |
|-----|------------------|-------------|----------------------------|---|--|---|
| 20 | Καρωτής | Καρωτή | Καρωτή – Αγρόκτημα Καρωτής | Εντός Οικισμού - Νότια Οικισμού | 41.40919, 26.42572 | 41.39203, 26.41865 |
| 21 | Μάνης | Μάνη | Αγρόκτημα Μάνης | Ανατολικά Οικισμού | 41.40151, 26.41357 | 41.39637, 26.41155 |
| 22 | Μάνης | Μάνη | Αγρόκτημα Μάνης | Παπαδιάς ρέμα | 41.44726, 26.41539 | 41.40026, 26.40477 |
| 23 | Ποιμενικού | Ποιμενικό | Λυκόρρεμα | Λυκόρρεμα | 41.44801, 26.39902 | 41.41697, 26.37942 |
| 24 | Ποιμενικού | Ποιμενικό | Βοσκόρρεμα | Βοσκόρρεμα | 41.45681, 26.37892 | 41.42381, 26.36375 |
| 25 | Σιτοχωρίου | Σιτοχώρι | Βοσκόρρεμα | Βοσκόρρεμα | 41.46825, 26.36085 | 41.43660, 26.36940 |
| 26 | Ευγενικού | Ευγενικό | Λεύκη ρέμα | Λεύκη ρέμα | 41.49629, 26.34870 | 41.43582, 26.33721 |
| 27 | Ελαφοχωρίου | Ελαφοχώρι | Ελαφοχώρι | Εντός Οικισμού | 41.44713, 26.32534 | 41.44069, 26.32139 |
| 28 | Ελαφοχωρίου | Δάφνη | Περιμετρικά | Βόρεια Οικισμού | 41.44626, 26.31769 | 41.44262, 26.31426 |
| 29 | Ελαφοχωρίου | Δάφνη | Περιμετρικά | Βόρεια Οικισμού | 41.44512, 26.31329 | 41.44262, 26.31426 |
| 30 | Ελαφοχωρίου | Δάφνη | Χαζός ρέμα | Χαζός ρέμα | 41.45117, 26.31232 | 41.43894, 26.31238 |
| 31 | Λάδης | Λάδη | Καινουριές ρέμα | Καινουριές ρέμα | 41.45918, 26.29453 | 41.45024, 26.29711 |
| 32 | Λάδης | Λάδη | Αγρόκτημα Λάδης | Ανατολικά Οικισμού | 41.45249, 26.27038 | 41.44671, 26.27038 |
| 33 | Λάδης | Λάδη | Αγρόκτημα Λάδης | Δυτικά Οικισμού | 41.47643, 26.24212 | 41.45128, 26.24710 |
| 34 | Αλεποχωρίου | Αλεποχώρι | Αμπέλια ρέμα | Αμπέλια ρέμα | 41.45499, 26.20202 | 41.43843, 26.20075 |
| 35 | Μεταξάδων | Μεταξάδες | Αγρόκτημα Μεταξάδων | ΒΔ Οικισμού | 41.42439, 26.21989 | 41.43408, 26.22694 |
| 36 | Μεταξάδων | Μεταξάδες | Περιμετρικά | Ανατολικά Οικισμού | 41.41741, 26.22733 | 41.42316, 26.23041 |
| 37 | Μεταξάδων | Μεταξάδες | Αγρόκτημα Μεταξάδων | ΒΑ Οικισμού | 41.42798, 26.23617 | 41.43246, 26.23916 |
| 38 | Παλιουρίου | Παλιούρι | Αγρόκτημα Παλιουρίου | ΒΔ Οικισμού | 41.41327, 26.24632 | 41.43193, 26.25899 |
| 39 | Ασπρονερίου | Γιατράδες | Αγρόκτημα Γιατράδων | Ανατολικά Οικισμού | 41.39823, 26.28173 | 41.41100, 26.28541 |
| 40 | Ασπρονερίου | Ασπρονέρι | Αγρόκτημα Ασπρονερίου | Δυτικά Οικισμού | 41.39651, 26.29523 | 41.38043, 26.30931 |
| 41 | Ασπρονερίου | Ασπρονέρι | Αγρόκτημα Ασπρονερίου | Ανατολικά Οικισμού | 41.40195, 26.30360 | 41.38273, 26.31921 |
| 42 | Βρυσικών | Βρυσικά | Αγρόκτημα Βρυσικών | Δυτικά Οικισμού | 41.39812, 26.33266 | 41.40762, 26.35290 |
| 43 | Κυανής | Κυανή | Αγρόκτημα Κυανής | Καζαντζή Ρέμα | 41.36678, 26.36939 | 41.37504, 26.41692 |
| 44 | Κυανής | Κυανή | Κυανή - Αγρόκτημα Κυανής | Από Δυτικά του Οικισμού διέρχεται εντός Οικισμού και εκβάλλει στο Καζαντζή ρέμα | 41.37391, 26.36780 | 41.36923, 26.39161 |
| 45 | Κουφοβούνου | Κουφόβουνο | Αρκουδόρρεμα | Αρκουδόρρεμα | 41.35896, 26.40915 | 41.37154, 26.42991 |
| 46 | Κουφοβούνου | Κουφόβουνο | Μεγάλο ρέμα | Μεγάλο ρέμα | 41.35314, 26.43710 | 41.35720, 26.46541 |
| 47 | Κουφοβούνου | Κουφόβουνο | Μεγάλο ρέμα | Μεγάλο ρέμα | 41.34699, 26.45664 | 41.35355, 26.45632 |
| 48 | Διδυμτείχου | Διδυμότειχο | Διδυμότειχο | Νότια Οικισμού | 41.34156, 26.49018 | 41.34398, 26.49363 |

ΠΙΝΑΚΑΣ 5 - ΔΗΜΟΣ ΟΡΕΣΤΙΑΔΑΣ

| | | | | | | |
|----|----------------------|-----------------------------|--|-----------------------------|--------------------|--------------------|
| 1 | Ορμενίου | Ορμένιο | Αγρόκτημα Ορμενίου | ΒΔ Οικισμού | 41.72874, 26.17313 | 41.73162, 26.19845 |
| 2 | Πτελέας | Πτελέα | Αγρόκτημα Πτελέας | Δυτικά Οικισμού | 41.70298, 26.22369 | 41.72156, 26.24832 |
| 3 | Πενταλόφου – Δικαίων | Πεντάλοφος – Πάλλη – Δίκαια | Αγροκτήματα Πενταλόφου – Πάλλη - Δίκαιων | Περδικόρεμα | 41.66548, 26.21004 | 41.70958, 26.29244 |
| 4 | Δικαίων | Δίκαια | Δίκαια | Περιμετρικά | 41.70003, 26.28540 | 41.70577, 26.28802 |
| 5 | Δικαίων | Δίκαια | Δίκαια | Εντός Οικισμού | 41.70174, 26.29189 | 41.70626, 26.28786 |
| 6 | Δικαίων | Δίκαια | Δίκαια | Εντός Οικισμού | 41.69858, 26.29521 | 41.70332, 26.29526 |
| 7 | Δικαίων | Δίκαια | Δίκαια | Εντός Οικισμού | 41.70289, 26.30071 | 41.70376, 26.30003 |
| 8 | Δικαίων | Πάλλη | Αγρόκτημα Πάλλης | Νότια Οικισμού | 41.68514, 26.26497 | 41.68329, 26.27107 |
| 9 | Δικαίων | Κριός | Κριός | Περιμετρικά Δυτικά Οικισμού | 41.66501, 26.35308 | 41.66839, 26.35434 |
| 10 | Σπηλαίου | Σπήλαιο | Αγρόκτημα Σπηλαίου | Δυτικά Οικισμού | 41.64303, 26.30761 | 41.64770, 26.30154 |
| 11 | Ελαίας | Ελαία | Αγρόκτημα Ελαίας | Ανατολικά Οικισμού | 41.61412, 26.33721 | 41.61844, 26.31752 |
| 12 | Ελαίας | Ελαία | Αγρόκτημα Ελαίας | Δυτικά Οικισμού | 41.61491, 26.30996 | 41.61838, 26.30370 |
| 13 | Ελαίας | Ελαία | Αγρόκτημα Ελαίας | Δυτικά Οικισμού | 41.61343, 26.30430 | 41.61722, 26.29812 |
| 14 | Κομάρων | Κόμαρα | Αγρόκτημα Κομάρων | Ανατολικά Οικισμού | 41.60548, 26.29065 | 41.60131, 26.24456 |
| 15 | Κομάρων | Κόμαρα | Κόμαρα | Περιμετρικά ΝΑ Οικισμού | 41.59675, 26.24267 | 41.58988, 26.22945 |
| 16 | Κυπρίνου | Κυπρίνος | Κυπρίνος | Περιμετρικά Βόρεια Οικισμού | 41.58032, 26.23456 | 41.58025, 26.22186 |
| 17 | Κυπρίνου | Κυπρίνος | Αγρόκτημα Κυπρίνου | Ανατολικά Οικισμού | 41.57968, 26.24503 | 41.53787, 26.24005 |
| 18 | Κυπρίνου | Κυπρίνος | Αγρόκτημα Κυπρίνου | Ανατολικά Οικισμού | 41.57910, 26.25825 | 41.57338, 26.26185 |
| 19 | Ζώνης | Ζώνη | Αγρόκτημα Ζώνης | ΒΑ Οικισμού | 41.52271, 26.23760 | 41.52297, 26.22792 |
| 20 | Ζώνης | Ζώνη | Αγρόκτημα Ζώνης | ΝΑ Οικισμού | 41.50102, 26.20506 | 41.51888, 26.22441 |

| α/α | ΤΟΠΙΚΗ ΚΟΙΝΟΤΗΤΑ | ΟΙΚΙΣΜΟΣ | ΠΕΡΙΟΧΗ | ΡΕΜΑ | ΕΝΔΕΙΚΤΙΚΕΣ ΣΥΝΤΕΤΑΓΜΕΝΕΣ (WGS84) ΑΡΧΗ | ΕΝΔΕΙΚΤΙΚΕΣ ΣΥΝΤΕΤΑΓΜΕΝΕΣ (WGS84) ΤΕΛΟΣ |
|-----|--------------------------------------|---|--|---|--|---|
| 21 | Ζώνης | Χελιδόνα | Αγρόκτημα Χελιδόνας | Δυτικά Οικισμού | 41.50144, 26.23594 | 41.47643, 26.24195 |
| 22 | Ζώνης | Ζώνη | Αγρόκτημα Ζώνης - Χελιδόνας | Νότια οικισμού | 41.48589, 26.22015 | 41.47585, 26.24075 |
| 23 | Ζώνης | Μικρή Δοξιάρα | Μικρή Δοξιάρα | Νότια Οικισμού | 41.51590, 26.25002 | 41.52091, 26.25251 |
| 24 | Ζώνης | Μικρή Δοξιάρα | Μικρή Δοξιάρα | Βόρεια Οικισμού | 41.52612, 26.25431 | 41.53710, 26.25732 |
| 25 | Ριζίων | Ρίζια | Αγρόκτημα Ριζίων | Ανατολικά Οικισμού | 41.62746, 26.43280 | 41.63457, 26.44901 |
| 26 | Ριζίων | Ρίζια | Αγρόκτημα Ριζίων | ΝΑ Οικισμού | 41.61179, 26.44721 | 41.61967, 26.46611 |
| 27 | Καστανεών | Καστανιές | Αγρόκτημα Καστανεών | ΝΑ Οικισμού | 41.62033, 26.48022 | 41.65177, 26.48457 |
| 28 | Βύσσας | Βύσσα | Βύσσα | Εντός Οικισμού | 41.58376, 26.52485 | 41.57587, 26.53642 |
| 29 | Βύσσας | Βύσσα | Βύσσα - Αγρόκτημα Βύσσας | Εντός Οικισμού - Νότια Οικισμού | 41.58395, 26.53552 | 41.55706, 26.53487 |
| 30 | Καβύλης | Καβύλη | Αγρόκτημα Καβύλης | Ανατολικά Οικισμού | 41.55955, 26.52122 | 41.55684, 26.53364 |
| 31 | Στέρνας - Καβύλης | Στέρνα - Καβύλη | Αγρόκτημα Στέρνας Καβύλης | Από Δυτικά Στέρνας διέρχεται εντός Οικισμού Στέρνας και εκβάλλει ανατολικά Καβύλης | 41.56879, 26.42501 | 41.55754, 26.53085 |
| 32 | Ορεσιτιάδας | Σάκκος | Αγρόκτημα Σάκκου | Νότια Οικισμού | 41.53809, 26.51336 | 41.53723, 26.53548 |
| 33 | Ορεσιτιάδας | Ορεσιτιάδα | Οινόη | Αγρόκτημα Οινόης | 41.51684, 26.53520 | 41.51716, 26.54297 |
| 34 | Ορεσιτιάδας - Ν. Χειμωνίου - Θουρίου | Σάκκος - Ορεσιτιάδα - Ν. Χειμωνίου - Θούριο | Αγροκτήματα Σάκκου - Οινόης - Ορεσιτιάδας - Σαγήνης - Ν. Χειμωνίου - Θουρίου | Ανατολικά Οικισμών Σάκκου - Ορεσιτιάδας - Ν. Χειμωνίου - Θουρίου | 41.55690, 26.53381 | 41.42799, 26.56950 |
| 35 | Βάλτου - Νεοχωρίου - Ορεσιτιάδας | Βάλτος - Νεοχώρι - Λεπτή - Πύργος | Αγροκτήματα Βάλτου - Νεοχωρίου - Λεπτής - Πύργου - Ορεσιτιάδας | Πλατύρρεμα - Βόρεια Οικισμού Βάλτου, Νότια Οικισμών Νεοχωρίου - Λεπτής Πύργου Ορεσιτιάδας | 41.54807, 26.34375 | 41.47839, 26.54375 |
| 36 | Νεοχωρίου | Νεοχώρι | Νεοχώρι | Εντός Οικισμού | 41.51641, 26.45930 | 41.50729, 26.46034 |
| 37 | Νεοχωρίου | Νεοχώρι | Νεοχώρι | Εντός Οικισμού | 41.51997, 26.45291 | 41.50851, 26.45514 |
| 38 | Ορεσιτιάδας | Νέος Πύργος | Νέος Πύργος | Εντός Οικισμού | 41.50198, 26.50375 | 41.49232, 26.50574 |
| 39 | Ορεσιτιάδας | Νέος Πύργος | Νέος Πύργος | Εντός Οικισμού | 41.50422, 26.49396 | 41.49232, 26.50574 |
| 40 | Ορεσιτιάδας | Νέος Πύργος | Αγρόκτημα Πύργου | Δυτικά Οικισμού | 41.50308, 26.48602 | 41.49311, 26.48953 |
| 41 | Ορεσιτιάδας | Ορεσιτιάδα | ΕΒ Ζαχάρεως | Νότια Οικισμού | 41.47657, 26.51339 | 41.47379, 26.54488 |
| 42 | Ν. Χειμωνίου | Ν. Χειμώνιο | Ν. Χειμώνιο - Αγρόκτημα Ν. Χειμωνίου | Εντός Οικισμού - Βόρεια Οικισμού | 41.45447, 26.54465 | 41.45690, 26.56158 |
| 43 | Ν. Χειμωνίου | Ν. Χειμώνιο | Ν. Χειμώνιο - Αγρόκτημα Ν. Χειμωνίου | Εντός Οικισμού - ΝΔ Οικισμού | 41.44491, 26.54693 | 41.44967, 26.55152 |
| 44 | Θουρίου | Θούριο | Αγρόκτημα Θουρίου | Ανατολικά Οικισμού | 41.43686, 26.55221 | 41.43480, 26.56631 |
| 45 | Θουρίου | Θούριο | Αγρόκτημα Θουρίου | Ανατολικά Οικισμού | 41.43644, 26.56104 | 41.43686, 26.56590 |

Οι θέσεις παρέμβασης θα καθορίζονται επί τόπου από την Διεύθυνση Τεχνικών Έργων της Περιφερειακής Ενότητας Έβρου. Πέραν των ανωτέρω ρεμάτων είναι πιθανό να γίνει παρέμβαση και σε άλλα ρέματα που εμπίπτουν στην αρμοδιότητα της ΠΕ Έβρου ύστερα από εντολή της Υπηρεσίας. Κατά την εκτέλεση του έργου είναι υποχρεωτική η λήψη φωτογραφιών στις θέσεις παρέμβασης των ρεμάτων, πριν και μετά την παρέμβαση.

Οι εργασίες καθαρισμού θα γίνουν σύμφωνα με τις τεχνικές οδηγίες της Υπηρεσίας και είναι οι πιο κάτω:

1. **Εκθάμνωση** εδάφους ή εκρίζωση δενδρυλλίων σε ύψος 0,40μ από την επιφάνεια του φυσικού εδάφους. Η χαμηλή βλάστηση δεν θα απομακρύνεται σε περίπτωση που κριθεί επικίνδυνο να διαταρχθεί η φυσική διαμόρφωση του εδάφους.
2. **Απομάκρυνση** από την κοίτη και τα πρανή των ρεμάτων, **μπαζών ή/και απορριμμάτων**, τα οποία πολλές φορές φράζουν κρίσιμα σημεία των ρεμάτων (πλακοσκεπείς οχετοί, γέφυρες κα στενά σημεία).
3. Καθαρισμός οχετών, δηλαδή **απομάκρυνση μπαζών και απορριμμάτων** προκειμένου να απελευθερωθεί η διατομή για την απρόσκοπτη ροή των υδάτων.
4. **Παρεμβάσεις στη διατομή** των ρεμάτων **δεν θα γίνουν**, πλην καθαρισμού κοίτης από, απορρίμματα, μπαζα ή βλάστηση, κατά τη διάρκεια όμως των εργασιών καθαρισμού θα επισημανθούν τα σημεία προστασίας.

Επισημαίνεται ότι οι παραπάνω εργασίες απαλλάσσονται περιβαλλοντικής αδειοδότησης σύμφωνα με την εξαίρεση της ε' παρατήρησης του α/α 15α της 2ης ομάδας με τίτλο «Υδραυλικά έργα» της Υ.Α. ΔΙΠΑ/οικ.37674/2016 (Β'2471) «Τροποποίηση και κωδικοποίηση της υπουργικής απόφασης 1958/2012 - Κατάταξη δημόσιων και ιδιωτικών έργων και δραστηριοτήτων σε κατηγορίες και υποκατηγορίες σύμφωνα με το άρθρο 1 παράγραφος 4 του Ν.4014/21.9.2011 (Α'209), όπως αυτή έχει τροποποιηθεί και ισχύει», όπως τροποποιήθηκε από την ΥΑ οικ.2307/2018 (Β'439).

Ιδιαίτερη μέριμνα θα λαμβάνεται στην επιλογή του κατάλληλου εξοπλισμού και των μηχανημάτων, ανάλογα με το είδος των προς εκτέλεση εργασιών και με την τοπογραφία της περιοχής, ώστε να αποτρέπονται οι αρνητικές επιπτώσεις επί του φυσικού περιβάλλοντος κατά την διάρκεια εκτέλεσης των εργασιών.

Ακόμα ο Πάροχος υποχρεούται να τοποθετήσει κατάλληλη σήμανση όπου θα εκτελεί εργασίες, με την τοποθέτηση όλων των απαιτούμενων μέσων (αναλάμποντες φανοί, πινακίδες κλπ.) χωρίς αμοιβή για αυτή τη σήμανση.

Ο Πάροχος θα πρέπει να λάβει μέτρα προστασίας του περιβάλλοντος, όπως: αντιμετώπισης της διάβρωσης του εδάφους στους χώρους εκτέλεσης της εργασίας, μείωσης των αιωρημάτων κατά τον καθαρισμό από τα μπάζα, μείωσης των οχλήσεων στην χλωρίδα και πανίδα της περιοχής, προστασία ειδών χλωρίδας στους χώρους εκτέλεσης των έργων, αντιμετώπισης της διάβρωσης των αποθέσεων ακατάλληλων υλικών, αποφυγή εκροών λιπαντικών, υδρογονανθράκων, υγρών συσσωρευτών ή άλλων υγρών από χρησιμοποιούμενα μηχανήματα και εξοπλισμό στο έδαφος.

Πηγές κινδύνου κατά την εκτέλεση των εργασιών είναι ολισθήσεις ασταθών πρανών, εισροή υδάτων, ολισθήσεις - πτώσεις ατόμων, ανατροπή μηχανημάτων έργων, τραυματισμοί προσωπικού, κ.λ.π. Για τη πρόληψη και αποφυγή ατυχημάτων θα πρέπει ο χειρισμός του εξοπλισμού και των εργαλείων να γίνεται, με ευθύνη του αναδόχου, μόνον από εξουσιοδοτημένα άτομα. Κανένα άτομο χωρίς την επαρκή καθοδήγηση, εκπαίδευση και χωρίς πιστοποίηση της ικανότητάς του δεν πρέπει να χειρίζεται τον εξοπλισμό ή τα εργαλεία. Υποχρεωτική είναι η χρήση μέσων ατομικής προστασίας (ΜΑΠ) κατά την εκτέλεση των εργασιών, κατάλληλη σήμανση με χρήση πινακίδων και φανών και γενικά ο ανάδοχος θα πρέπει να λάβει όλα τα απαραίτητα μέτρα ασφαλείας σύμφωνα με την ισχύουσα νομοθεσία. Επίσης, ο ανάδοχος είναι αποκλειστικός και μόνος υπεύθυνος ποινικά και αστικά για κάθε ατύχημα που πιθανόν να συμβεί στο προσωπικό του ή σε τρίτους. Η Υπηρεσία δεν έχει καμία αστική ή νομική ευθύνη για κάθε αξίωση εκ μέρους οποιοδήποτε μισθωτού του αναδόχου, τρίτων ή του αναδόχου και η υποχρέωση της εξαντλείται πλήρως με την καταβολή της δαπάνης των πιστοποιημένων εργασιών.

Τα μηχανήματα έργων και φορτηγά θα πρέπει να είναι σε άριστη κατάσταση και εφοδιασμένα με τις απαραίτητες άδειες κυκλοφορίας, να συμμορφώνονται με τις απαιτήσεις του τεχνικού ελέγχου Κ.Τ.Ε.Ο. και να είναι ασφαλισμένα, όπως ορίζει η ισχύουσα νομοθεσία. Οι χειριστές και οδηγοί θα πρέπει να έχουν οπωσδήποτε την ανάλογη επαγγελματική άδεια χειρισμού Μ.Ε. ή οδήγησης.

Επιπλέον ο ανάδοχος πρέπει να έχει τη δυνατότητα άμεσης επέμβασης, το αργότερο σε (1) μία ώρα μετά από σχετική εντολή της Υπηρεσίας για άμεση έναρξη εργασίας αποκατάστασης προβλημάτων απορροής των ρεμάτων και τάφρων, στην περιοχή ευθύνης για την οποία έχει υποβάλλει προσφορά ο ανάδοχος, προκαλούμενων από θεομηνία ή άλλων έκτακτων επικίνδυνων πλυμμηρικών φαινομένων (π.χ. απομάκρυνση φερτών υλικών και πεσμένων δέντρων, απόφραξη τεχνικών, κλπ) αρμοδιότητας της Δ.Τ.Ε./Π.Ε. Έβρου. Εφόσον υπάρχει επιτακτική ανάγκη, αποδέχεται να παρέχει τις παραπάνω υπηρεσίες σε οποιαδήποτε περιοχή ευθύνης της ΠΕ Έβρου του ζητηθεί από τη Δ/ση Τεχνικών Έργων, είτε εγγράφως είτε τηλεφωνικώς καθ' όλη τη διάρκεια του 24ώρου και για όλο το χρονικό διάστημα μίσθωσης που ορίζεται στην σύμβαση.

Τέλος, η υπηρεσία διατηρεί το δικαίωμα να διατάξει και άλλες εργασίες ή να περικόψει κάποιες από αυτές μέσα στα πλαίσια που οι κείμενες διατάξεις ορίζουν.

Ο Συντάξας

ΤΑΜΙΑΣΚΩΝ/ΝΟΣ
ΜΗΧ/ΓΟΣ ΜΗΧ/ΚΟΣ ΤΕ Α΄β

Η Συντάξασα

ΛΥΜΠΕΡΙΔΟΥ ΕΛΕΝΗ
ΠΟΛΙΤΙΚΟΣ ΜΗΧ/ΚΟΣ ΤΕ Α΄β

Θεωρήθηκε

Η Αν. Προϊστάμενη Τμήματος
Δομών Περιβάλλοντος

Μαυράκη Χριστίνα
Πολ/κος Μηχ/κος Α΄β

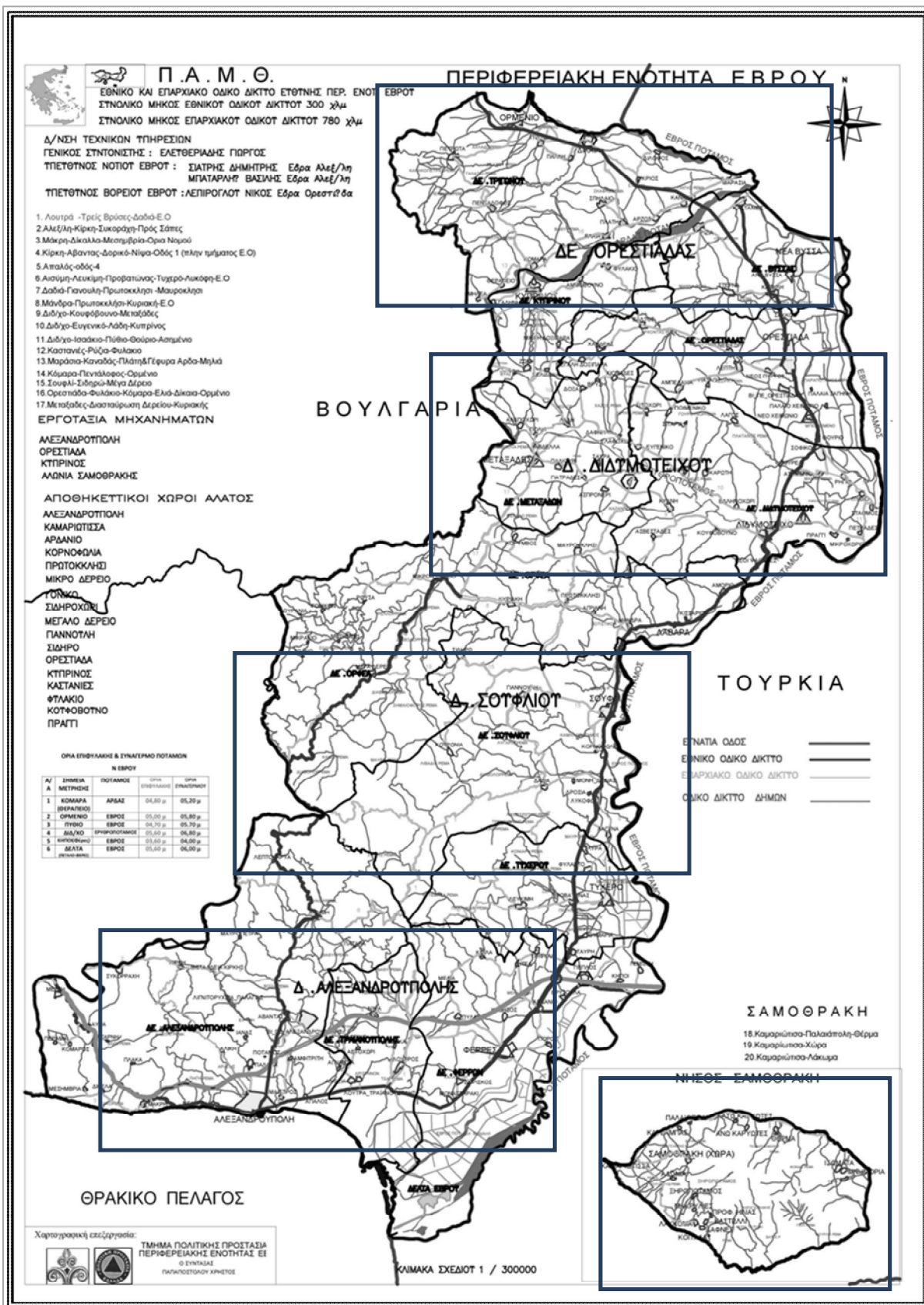

Χάρτης 1 Γεωγραφικά όρια της Περιφερειακής Ενότητας Έβρου με τα όρια των χαρτών απεικόνισης των επεμβάσεων ανά Δήμο.

Χάρτες προσδιορισμού περιοχών επέμβασης καθαρισμού

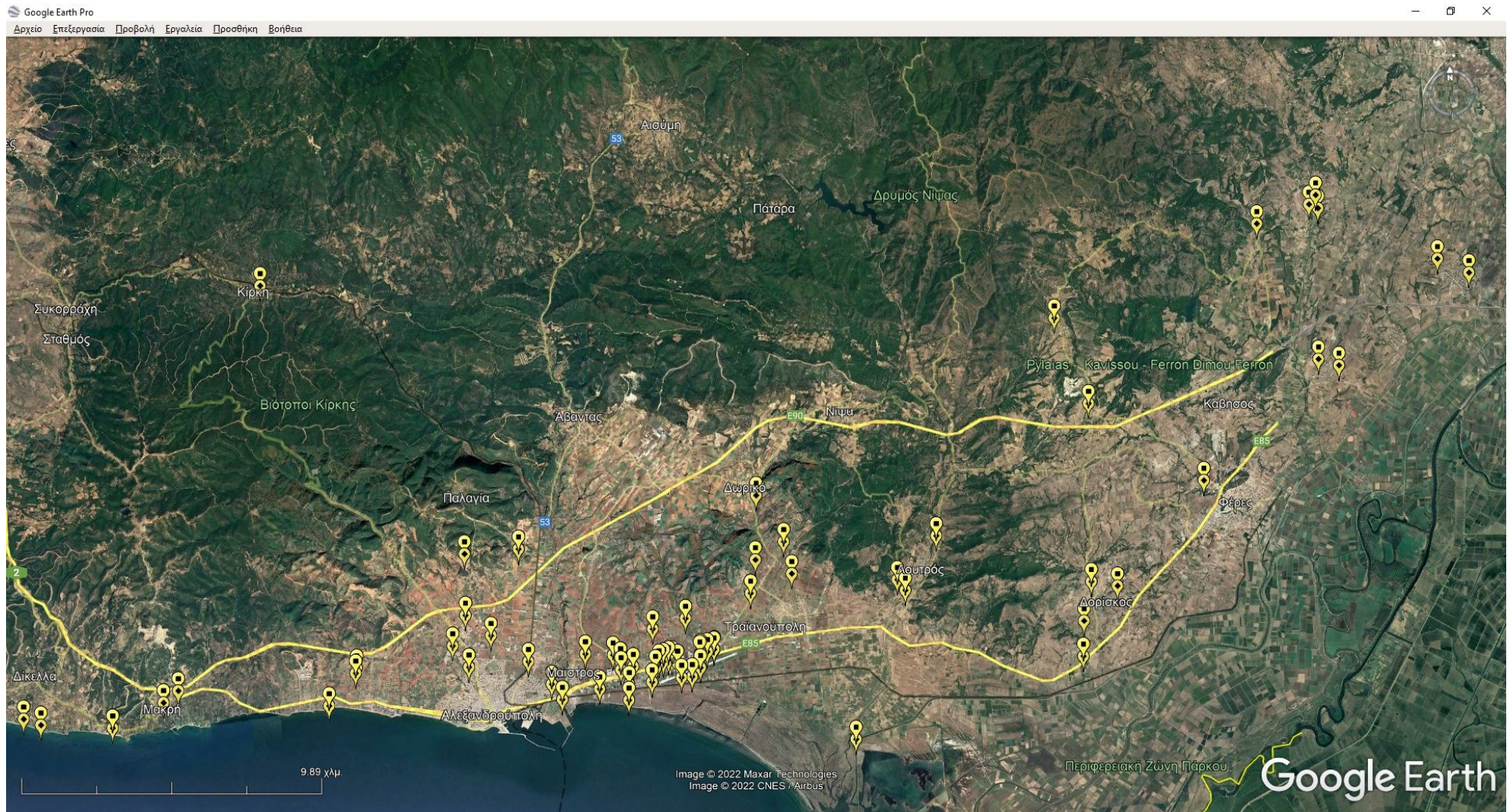

Χάρτης 2 ΔΗΜΟΣ ΑΛΕΞΑΝΔΡΟΥΠΟΛΗΣ, τα προς καθαρισμό ρέματα (ενδεικτικά και όχι περιοριστικά)

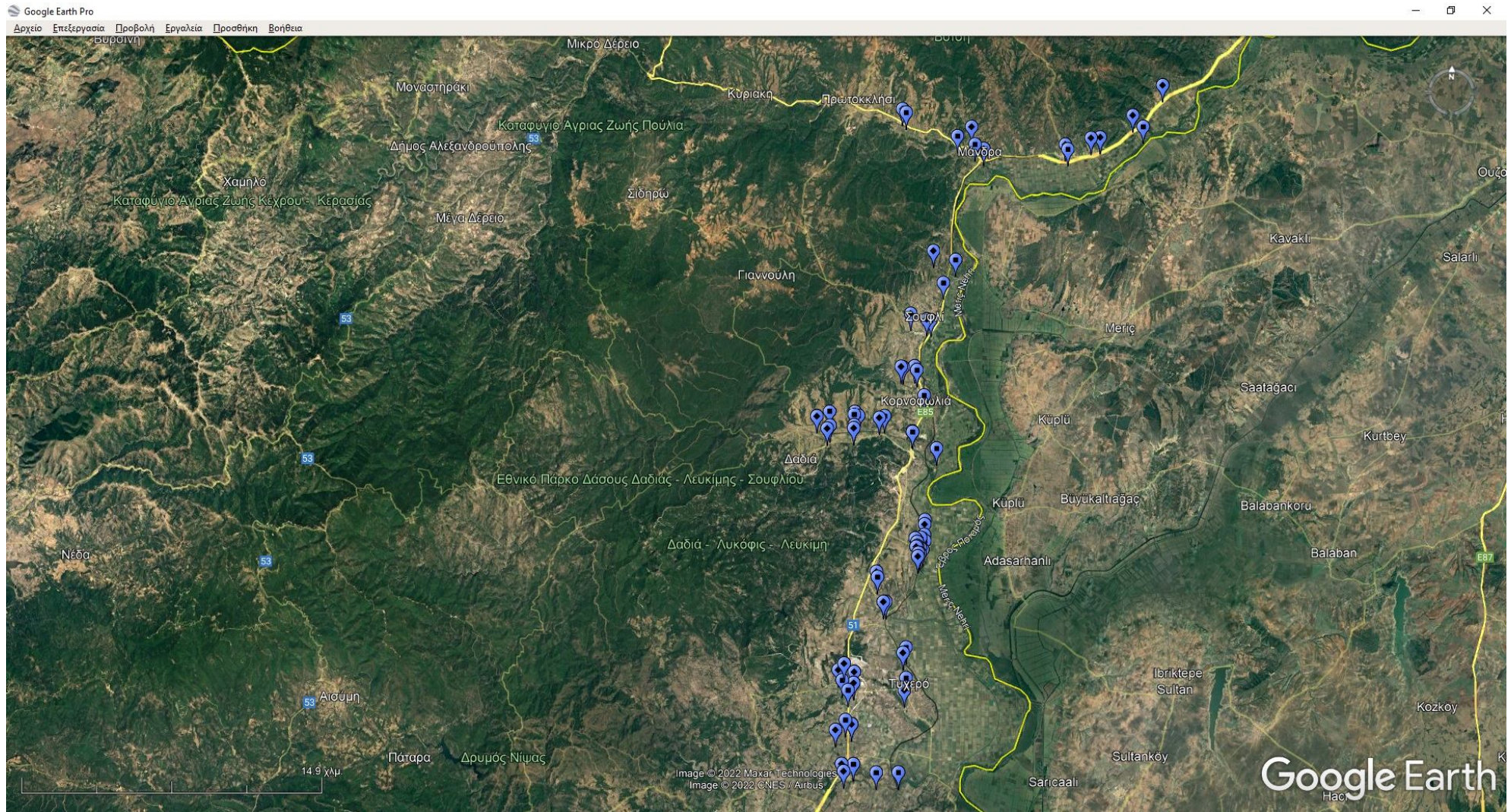

Χάρτης 3 ΔΗΜΟΣ ΣΟΥΦΛΙΟΥ, τα προς καθαρισμό ρέματα (ενδεικτικά και όχι περιοριστικά)

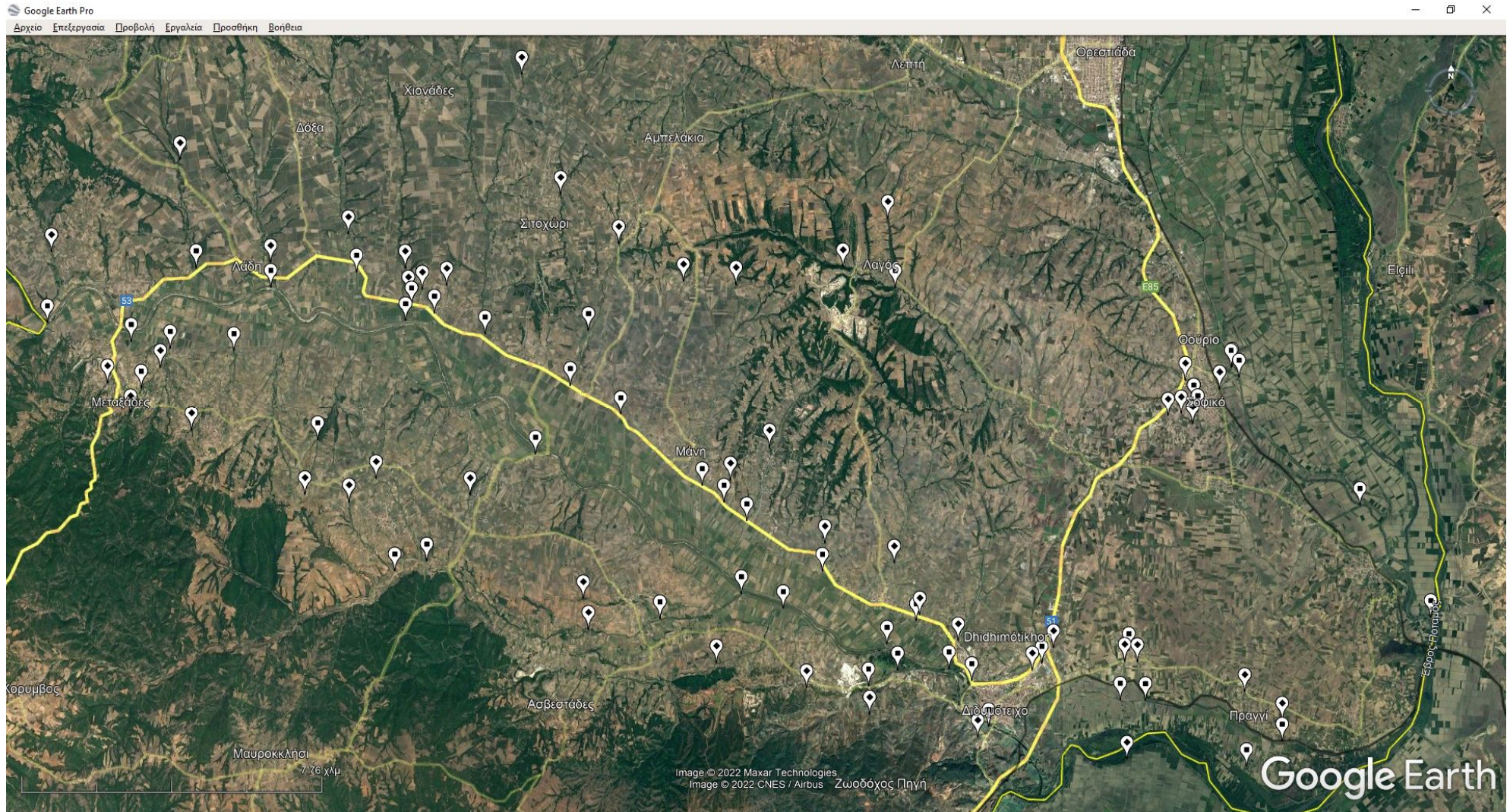

Χάρτης 4 ΔΗΜΟΣ ΔΙΔΥΜΟΤΕΙΧΟΥ, τα προς καθαρισμό ρέματα (ενδεικτικά και όχι περιοριστικά)

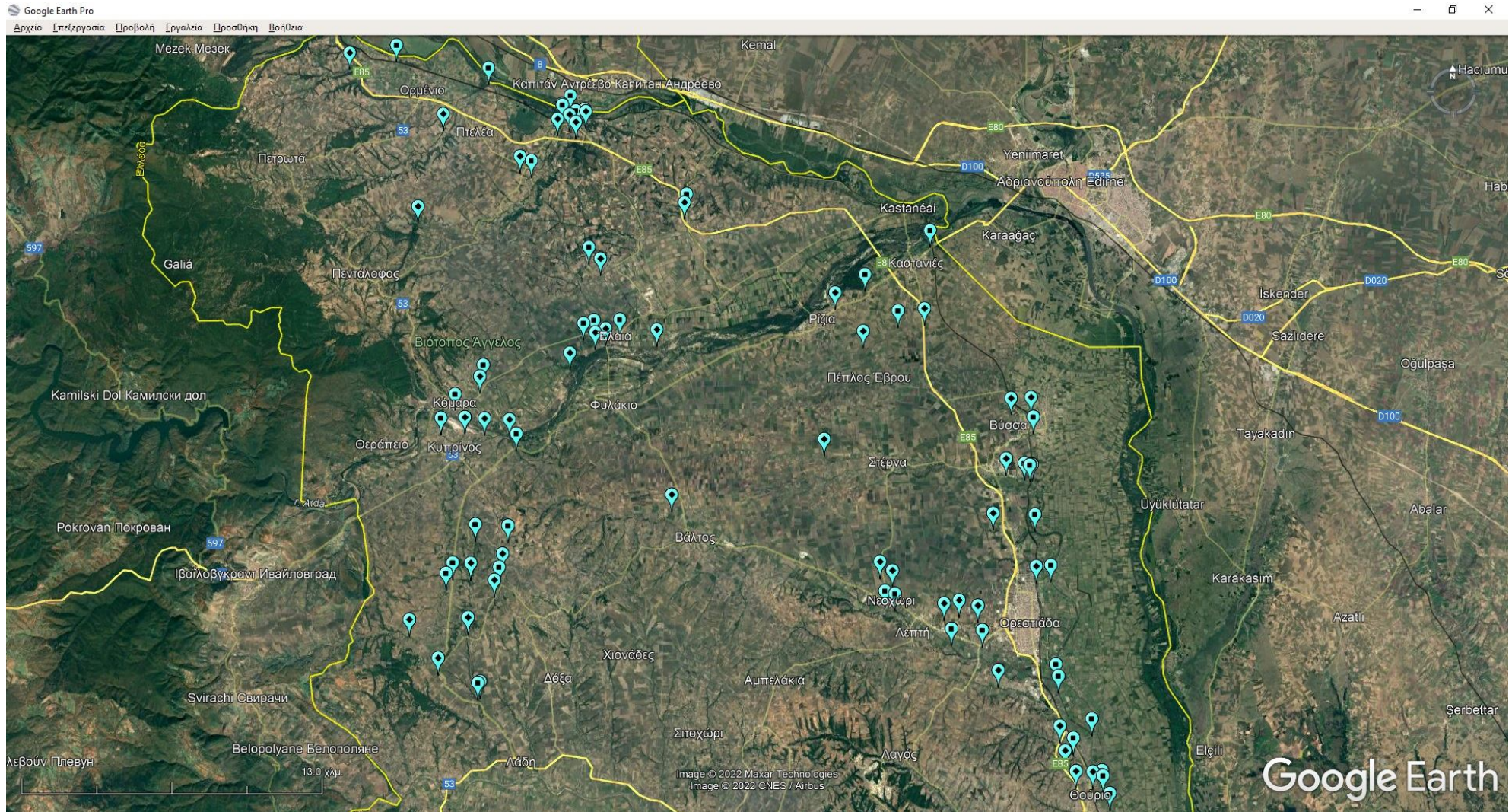

Χάρτης 5 ΔΗΜΟΣ ΟΡΕΣΤΙΑΔΑΣ, τα προς καθαρισμό ρέματα (ενδεικτικά και όχι περιοριστικά)



Χάρτης 6 ΔΗΜΟΣ ΣΑΜΟΘΡΑΚΗΣ, τα προς καθαρισμό ρέματα (ενδεικτικά και όχι περιοριστικά)

ΠΑΡΑΡΤΗΜΑ Ι – Αναλυτική Περιγραφή Φυσικού και Οικονομικού Αντικειμένου της Σύμβασης

ΜΕΡΟΣ Β - ΟΙΚΟΝΟΜΙΚΟ ΑΝΤΙΚΕΙΜΕΝΟ ΤΗΣ ΣΥΜΒΑΣΗΣ

Αντικείμενο της σύμβασης είναι η μίσθωση Μηχανημάτων Έργων και Φορηγών Ανατρεπόμενων (Τμήματα) ώστε να δύναται να χρησιμοποιηθούν για τον καθαρισμό ρεμάτων και τάφρων στα γεωγραφικά όρια της Περιφερειακής Ενότητας Έβρου, υπό την μορφή συνεργείων (Ομάδες) με περιοχή ευθύνης τα γεωγραφικά όρια των Δήμων του Ν. Έβρου όπως περιγράφονται αναλυτικά στον παρακάτω ενδεικτικό προϋπολογισμό, οι παρεχόμενες υπηρεσίες κατατάσσονται στους ακόλουθους κωδικούς του Κοινού Λεξιλογίου δημοσίων συμβάσεων (CPV) : 45520000-8 «Ενοικίαση εξοπλισμού χωματουργικών εργασιών με χειριστή» και συμπληρωματικού CPV 60181000-0 «Ενοικίαση φορηγών αυτοκινήτων με οδηγό».¹⁶²

Προσφορές υποβάλλονται αποκλειστικά και μόνο για το σύνολο της Ομάδας , **δηλαδή** οι Οικονομικοί φορείς οφείλουν **επί ποινή αποκλεισμού** , να συμπεριλαμβάνουν στην προσφορά τους το σύνολο των ζητούμενων Τμημάτων της αντίστοιχης Ομάδας , για την οποία εκδηλώνουν το ενδιαφέρον τους.

Οικονομικοί φορείς οι οποίοι διαθέτουν ικανό αριθμό Μηχανημάτων Έργων η Φορηγών Ανατρεπόμενων για την συγκρότηση συνεργείου πέραν της μίας Ομάδας , έχουν την δυνατότητα να υποβάλουν προσφορά και για άλλη Ομάδα , **εφόσον βεβαίως τηρείται ο κανόνας , επί ποινή αποκλεισμού** της υποβολής (1) μίας και μοναδικής προσφοράς για κάθε Μηχάνημα Έργων ή Φορηγό Ανατρεπόμενο κυριότητας τους , για συγκεκριμένο Τμήμα και συγκεκριμένη Ομάδα.

Η συνολική εκτιμώμενη αξία της σύμβασης ανέρχεται στο ποσό των δύο εκατομμυρίων τετρακοσίων χιλιάδων ευρώ (2.400.000,00€) με ΦΠΑ 24 % και ενός εκατομμυρίου εννιακοσίων τριάντα πέντε χιλιάδων τετρακοσίων ογδόντα τριών ευρώ και ογδόντα επτά λεπτών (1.935.483,87 €) χωρίς ΦΠΑ 24 %.

Η ΔΤΕ / ΠΕΡΙΦΕΡΕΙΑΚΗΣ ΕΝΟΤΗΤΑΣ ΕΒΡΟΥ διατηρεί το δικαίωμα **εάν προκύψει άγωνα Ομάδα (Συnergείο)** , επειδή δεν υποβλήθηκε καμία προσφορά ή υποβλήθηκε απαράδεκτη /απορριπτέα προσφορά , **να προβαίνει μεμονωμένα στην πλήρωση των κενών Τμημάτων (Μηχανημάτων Έργων και Φορηγών) της άγωνα Ομάδας (Συnergείο)**, από αντίστοιχα Τμήματα προσφορών για την ίδια περιοχή ευθύνης , που υποβλήθηκαν αρχικά για άλλη ΟΜΑΔΑ (Συnergείο) και δεν αναδείχθηκαν ως μειοδότες. Εφόσον δεν υπάρχουν άλλες προσφορές, των οποίων τα προσφερόμενα Τμήματα καλύπτουν τις ζητούμενες τεχνικές προδιαγραφές **των κενών Τμημάτων (Μηχανημάτων Έργων και Φορηγών) της άγωνα Ομάδας (Συnergείο)**, τότε θα γίνονται δεκτά προσφερόμενα Τμήματα (Μηχανημάτων Έργων και Φορηγών) της ίδιας κατηγορίας - **Είδος Μηχανήματος Έργων** αλλά χωρίς την τήρηση των τεχνικών προδιαγραφών (π.χ. Φορτωτής ΙΣΧΥΣ>130 HP αντί για τον αρχικά ζητούμενο Φορτωτή ΙΣΧΥΣ>230 HP). Στην περίπτωση αυτή μειώνεται ο προϋπολογισμός του αντίστοιχου τμήματος σύμφωνα με την νέα μειωμένη αρχική τιμή μίσθωσης. Οι οικονομικοί φορείς, εκδηλώνουν στα έγγραφα της προσφοράς τους (Υπ. Δήλωση άρθρο 8 Ν.1599/1986) την επιθυμία κάλυψης μεμονωμένων άγωνων κενών τμημάτων σε οποιαδήποτε άλλη ομάδα της περιοχής ευθύνης για την οποία έχουν υποβάλλει προσφορά , διαφορετικά δεν θα λαμβάνονται υπόψη στην παραπάνω διαδικασία πλήρωσης κενών Τμημάτων , εφόσον αυτά προκύψουν.

Η χρονική διάρκεια της σύμβασης ορίζεται συγκεκριμένα από την ημερομηνία υπογραφής και ανάρτησης της , στην ΔΙΑΥΓΕΙΑ και στο ΚΗΜΔΗΣ (έναρξη σύμβασης) έως της 31/12/2024 (λήξη σύμβασης).

Χρονοδιάγραμμα υλοποίησης της παροχής υπηρεσίας. Οι ώρες εργασίας, υπολογίζονται ότι θα εξαντληθούν τμηματικά ως προς την διάρκεια και τον τόπο εργασιών, σύμφωνα με τις ανάγκες της ΔΤΕ / ΠΕ Έβρου, στο χρονικό διάστημα από την ημερομηνία έναρξης της σύμβασης έως της 31/12/2024 (λήξη σύμβασης).

¹⁶² Σύμφωνα με τον ΚΑΝΟΝΙΣΜΟ (ΕΚ) αριθ. 213/2008 ΤΗΣ ΕΠΙΤΡΟΠΗΣ της 28ης Νοεμβρίου 2007, όπως ισχύει

**ΠΡΟΥΠΟΛΟΓΙΣΜΟΣ ΚΑΘΑΡΙΣΜΟΥ ΡΕΜΑΤΩΝ ΚΑΙ ΤΑΦΡΩΝ ΑΡΜΟΔΙΟΤΗΤΑΣ Π.Ε. ΕΒΡΟΥ
ΓΙΑ ΤΑ ΕΤΗ 2022 – 2023 – 2024**

ΣΥΝΕΡΓΕΙΑ ΠΕΡΙΟΧΗΣ ΕΥΘΥΝΗΣ ΕΡΓΑΣΙΩΝ ΣΤΑ ΟΡΙΑ ΤΩΝ ΔΗΜΩΝ ΑΛΕΞ/ΠΟΛΗΣ ΚΑΙ ΣΟΥΦΛΙΟΥ

| A/A ΟΜΑΔΑΣ (ΣΥΝΕΡΓΕΙΟ) | A/A ΤΜΗΜΑΤΩΝ | Μηχανολογικός Εξοπλισμός Συνεργείου (Είδος Μηχανημάτων Έργων / Φορτηγών) | ΤΙΜΗ ΜΙΣΘΩΣΗΣ ΩΡΑΣ | ΩΡΕΣ ΜΙΣΘΩΣΗΣ | ΚΑΘΑΡΗ ΑΞΙΑ | ΣΥΝΟΛΟ ΜΕ ΦΠΑ 24% |
|------------------------|--------------|--|--------------------|---------------|-------------|-------------------|
| 1 | 1 | ΕΚΣΚΑΦΕΑΣ-ΦΟΡΤΩΤΗΣ | 40 € | 1200 | 48.000,00 € | 59.520,00 € |
| | 2 | ΦΟΡΤΩΤΗΣ (ΙΣΧΥΣ > 130 HP) | 50 € | 340 | 17.000,00 € | 21.080,00 € |
| 2 | 1 | ΕΚΣΚΑΦΕΑΣ-ΦΟΡΤΩΤΗΣ | 40 € | 800 | 32.000,00 € | 39.680,00 € |
| | 2 | ΕΚΣΚΑΦΕΑΣ-ΦΟΡΤΩΤΗΣ | 40 € | 800 | 32.000,00 € | 39.680,00 € |
| | 3 | ΦΟΡΤΗΓΟ ΑΝΑΤΡΕΠΟΜΕΝΟ | 50 € | 220 | 11.000,00 € | 13.640,00 € |
| 3 | 1 | ΕΚΣΚΑΦΕΑΣ-ΦΟΡΤΩΤΗΣ | 40 € | 300 | 12.000,00 € | 14.880,00 € |
| | 2 | ΕΚΣΚΑΦΕΑΣ ΤΡΟΧΟΦΟΡΟΣ | 50 € | 1200 | 60.000,00 € | 74.400,00 € |
| | 3 | ΦΟΡΤΩΤΗΣ (ΙΣΧΥΣ > 130 HP) | 50 € | 260 | 13.000,00 € | 16.120,00 € |
| | 4 | ΦΟΡΤΗΓΟ ΑΝΑΤΡΕΠΟΜΕΝΟ | 50 € | 300 | 15.000,00 € | 18.600,00 € |
| 4 | 1 | ΕΚΣΚΑΦΕΑΣ-ΦΟΡΤΩΤΗΣ | 40 € | 300 | 12.000,00 € | 14.880,00 € |
| | 2 | ΕΚΣΚΑΦΕΑΣ ΤΡΟΧΟΦΟΡΟΣ | 50 € | 1220 | 61.000,00 € | 75.640,00 € |
| | 3 | ΦΟΡΤΩΤΗΣ (ΙΣΧΥΣ > 230 HP) | 60 € | 200 | 12.000,00 € | 14.880,00 € |
| | 4 | ΦΟΡΤΗΓΟ ΑΝΑΤΡΕΠΟΜΕΝΟ | 50 € | 300 | 15.000,00 € | 18.600,00 € |
| 5 | 1 | ΕΚΣΚΑΦΕΑΣ-ΦΟΡΤΩΤΗΣ | 40 € | 300 | 12.000,00 € | 14.880,00 € |
| | 2 | ΕΚΣΚΑΦΕΑΣ ΕΡΠΥΣΤΡΙΟΦΟΡΟΣ (ΙΣΧΥΣ > 50 HP) | 50 € | 1200 | 60.000,00 € | 74.400,00 € |
| | 3 | ΕΚΣΚΑΦΕΑΣ ΕΡΠΥΣΤΡΙΟΦΟΡΟΣ (ΜΙΚΡΩΝ ΔΙΑΣΤΑΣΕΩΝ) | 40 € | 200 | 8.000,00 € | 9.920,00 € |
| | 4 | ΦΟΡΤΩΤΗΣ (ΙΣΧΥΣ > 130 PS) | 50 € | 240 | 12.000,00 € | 14.880,00 € |
| | 5 | ΦΟΡΤΗΓΟ ΑΝΑΤΡΕΠΟΜΕΝΟ | 50 € | 300 | 15.000,00 € | 18.600,00 € |
| 6 | 1 | ΕΚΣΚΑΦΕΑΣ ΤΡΟΧΟΦΟΡΟΣ | 50 € | 720 | 36.000,00 € | 44.640,00 € |
| | 2 | ΕΚΣΚΑΦΕΑΣ ΤΡΟΧΟΦΟΡΟΣ | 50 € | 720 | 36.000,00 € | 44.640,00 € |
| | 3 | ΦΟΡΤΩΤΗΣ (ΜΙΚΡΩΝ ΔΙΑΣΤΑΣΕΩΝ) | 40 € | 200 | 8.000,00 € | 9.920,00 € |
| | 4 | ΦΟΡΤΗΓΟ ΑΝΑΤΡΕΠΟΜΕΝΟ | 50 € | 300 | 15.000,00 € | 18.600,00 € |
| | 5 | Μ.Ε. ΚΑΤΑΣΤΡΟΦΕΑΣ ΧΟΡΤΩΝ & ΚΛΑΔΙΩΝ (ΜΙΚΡΩΝ ΔΙΑΣΤΑΣΕΩΝ) | 40 € | 300 | 12.000,00 € | 14.880,00 € |
| 7 | 1 | ΕΚΣΚΑΦΕΑΣ ΕΡΠΥΣΤΡΙΟΦΟΡΟΣ (ΙΣΧΥΣ > 120 HP) | 60 € | 530 | 31.800,00 € | 39.432,00 € |
| | 2 | ΕΚΣΚΑΦΕΑΣ ΤΡΟΧΟΦΟΡΟΣ | 50 € | 644 | 32.200,00 € | 39.928,00 € |
| | 3 | ΦΟΡΤΩΤΗΣ (ΙΣΧΥΣ > 230 HP) | 60 € | 200 | 12.000,00 € | 14.880,00 € |
| | 4 | ΕΚΣΚΑΦΕΑΣ ΕΡΠΥΣΤΡΙΟΦΟΡΟΣ (ΜΙΚΡΩΝ ΔΙΑΣΤΑΣΕΩΝ) | 40 € | 200 | 8.000,00 € | 9.920,00 € |
| | 5 | ΠΡΟΩΘΗΤΗΣ | 65 € | 200 | 13.000,00 € | 16.120,00 € |
| | 6 | ΦΟΡΤΗΓΟ ΑΝΑΤΡΕΠΟΜΕΝΟ | 50 € | 300 | 15.000,00 € | 18.600,00 € |
| 8 | 1 | ΕΚΣΚΑΦΕΑΣ ΕΡΠΥΣΤΡΙΟΦΟΡΟΣ (ΙΣΧΥΣ > 50 HP) | 50 € | 640 | 32.000,00 € | 39.680,00 € |
| | 2 | ΕΚΣΚΑΦΕΑΣ ΤΡΟΧΟΦΟΡΟΣ | 50 € | 640 | 32.000,00 € | 39.680,00 € |
| | 3 | ΦΟΡΤΩΤΗΣ (ΙΣΧΥΣ > 230 HP) | 60 € | 200 | 12.000,00 € | 14.880,00 € |
| | 4 | ΦΟΡΤΩΤΗΣ (ΜΙΚΡΩΝ ΔΙΑΣΤΑΣΕΩΝ) | 40 € | 200 | 8.000,00 € | 9.920,00 € |
| | 5 | ΠΡΟΩΘΗΤΗΣ | 65 € | 200 | 13.000,00 € | 16.120,00 € |
| | 6 | ΦΟΡΤΗΓΟ ΑΝΑΤΡΕΠΟΜΕΝΟ | 50 € | 300 | 15.000,00 € | 18.600,00 € |
| 9 | 1 | ΕΚΣΚΑΦΕΑΣ ΕΡΠΥΣΤΡΙΟΦΟΡΟΣ (ΙΣΧΥΣ > 120 HP) (LONG REACH) ΜΕΓΑΛΗΣ ΑΚΤΙΝΑΣ ΕΚΑΣΚΑΦΗΣ | 60 € | 1020 | 61.200,00 € | 75.888,00 € |
| | 2 | ΕΚΣΚΑΦΕΑΣ ΤΡΟΧΟΦΟΡΟΣ | 50 € | 600 | 30.000,00 € | 37.200,00 € |
| | 3 | ΕΚΣΚΑΦΕΑΣ ΕΡΠΥΣΤΡΙΟΦΟΡΟΣ (ΜΙΚΡΩΝ ΔΙΑΣΤΑΣΕΩΝ) | 40 € | 110 | 4.400,00 € | 5.456,00 € |
| | 4 | ΦΟΡΤΩΤΗΣ (ΙΣΧΥΣ > 130 PS) | 50 € | 220 | 11.000,00 € | 13.640,00 € |
| | 5 | ΦΟΡΤΗΓΟ ΑΝΑΤΡΕΠΟΜΕΝΟ | 50 € | 300 | 15.000,00 € | 18.600,00 € |
| 10 | 1 | ΕΚΣΚΑΦΕΑΣ ΕΡΠΥΣΤΡΙΟΦΟΡΟΣ (ΙΣΧΥΣ > 120 HP) (LONG REACH) ΜΕΓΑΛΗΣ ΑΚΤΙΝΑΣ ΕΚΑΣΚΑΦΗΣ | 60 € | 1010 | 60.600,00 € | 75.144,00 € |
| | 2 | ΕΚΣΚΑΦΕΑΣ ΤΡΟΧΟΦΟΡΟΣ | 50 € | 600 | 30.000,00 € | 37.200,00 € |
| | 3 | ΕΚΣΚΑΦΕΑΣ ΕΡΠΥΣΤΡΙΟΦΟΡΟΣ (ΜΙΚΡΩΝ ΔΙΑΣΤΑΣΕΩΝ) | 40 € | 100 | 4.000,00 € | 4.960,00 € |
| | 4 | ΦΟΡΤΩΤΗΣ (ΙΣΧΥΣ > 230 HP) | 60 € | 200 | 12.000,00 € | 14.880,00 € |
| | 5 | ΦΟΡΤΗΓΟ ΑΝΑΤΡΕΠΟΜΕΝΟ | 50 € | 300 | 15.000,00 € | 18.600,00 € |

| ΣΥΝΕΡΓΕΙΑ ΠΕΡΙΟΧΗΣ ΕΥΘΥΝΗΣ ΕΡΓΑΣΙΩΝ ΣΤΑ ΟΡΙΑ ΤΩΝ ΔΗΜΩΝ ΟΡΕΣΤΙΑΔΟΣ ΚΑΙ ΔΙΔΥΜΟΤΕΙΧΟΥ | | | | | | |
|--|--------------|--|--------------------|---------------|-------------|-------------------|
| Α/Α ΟΜΑΔΑΣ (ΣΥΝΕΡΓΕΙΟ) | Α/Α ΤΜΗΜΑΤΩΝ | Μηχανολογικός Εξοπλισμός Συνεργείου (Είδος Μηχανημάτων Έργων / Φορτηγών) | ΤΙΜΗ ΜΙΣΘΩΣΗΣ ΩΡΑΣ | ΩΡΕΣ ΜΙΣΘΩΣΗΣ | ΚΑΘΑΡΗ ΑΞΙΑ | ΣΥΝΟΛΟ ΜΕ ΦΠΑ 24% |
| 11 | 1 | ΕΚΣΚΑΦΕΑΣ ΤΡΟΧΟΦΟΡΟΣ | 50 € | 1000 | 50.000,00 € | 62.000,00 € |
| | 2 | ΕΚΣΚΑΦΕΑΣ-ΦΟΡΤΩΤΗΣ | 40 € | 200 | 8.000,00 € | 9.920,00 € |
| | 3 | ΦΟΡΤΗΓΟ ΑΝΑΤΡΕΠΟΜΕΝΟ | 50 € | 300 | 15.000,00 € | 18.600,00 € |
| 12 | 1 | ΕΚΣΚΑΦΕΑΣ ΕΡΠΥΣΤΡΙΟΦΟΡΟΣ (ΙΣΧΥΣ > 50 HP) | 50 € | 1000 | 50.000,00 € | 62.000,00 € |
| | 2 | ΦΟΡΤΩΤΗΣ (ΙΣΧΥΣ > 230 HP) | 60 € | 175 | 10.500,00 € | 13.020,00 € |
| | 3 | ΦΟΡΤΗΓΟ ΑΝΑΤΡΕΠΟΜΕΝΟ | 50 € | 300 | 15.000,00 € | 18.600,00 € |
| 13 | 1 | ΕΚΣΚΑΦΕΑΣ ΤΡΟΧΟΦΟΡΟΣ | 50 € | 1000 | 50.000,00 € | 62.000,00 € |
| | 2 | ΕΚΣΚΑΦΕΑΣ-ΦΟΡΤΩΤΗΣ | 40 € | 200 | 8.000,00 € | 9.920,00 € |
| | 3 | ΦΟΡΤΗΓΟ ΑΝΑΤΡΕΠΟΜΕΝΟ | 50 € | 300 | 15.000,00 € | 18.600,00 € |
| 14 | 1 | ΕΚΣΚΑΦΕΑΣ ΕΡΠΥΣΤΡΙΟΦΟΡΟΣ (ΙΣΧΥΣ > 50 HP) | 50 € | 1000 | 50.000,00 € | 62.000,00 € |
| | 2 | ΦΟΡΤΩΤΗΣ (ΜΙΚΡΩΝ ΔΙΑΣΤΑΣΕΩΝ) | 40 € | 200 | 8.000,00 € | 9.920,00 € |
| | 3 | ΦΟΡΤΗΓΟ ΑΝΑΤΡΕΠΟΜΕΝΟ | 50 € | 300 | 15.000,00 € | 18.600,00 € |
| 15 | 1 | ΕΚΣΚΑΦΕΑΣ ΕΡΠΥΣΤΡΙΟΦΟΡΟΣ (ΙΣΧΥΣ > 50 HP) | 50 € | 1000 | 50.000,00 € | 62.000,00 € |
| | 2 | ΦΟΡΤΩΤΗΣ (ΙΣΧΥΣ > 230 HP) | 60 € | 175 | 10.500,00 € | 13.020,00 € |
| | 3 | ΦΟΡΤΗΓΟ ΑΝΑΤΡΕΠΟΜΕΝΟ | 50 € | 300 | 15.000,00 € | 18.600,00 € |
| 16 | 1 | ΕΚΣΚΑΦΕΑΣ ΤΡΟΧΟΦΟΡΟΣ | 50 € | 1000 | 50.000,00 € | 62.000,00 € |
| | 2 | ΕΚΣΚΑΦΕΑΣ-ΦΟΡΤΩΤΗΣ | 40 € | 200 | 8.000,00 € | 9.920,00 € |
| | 3 | ΦΟΡΤΩΤΗΣ (ΙΣΧΥΣ > 130 PS) | 50 € | 200 | 10.000,00 € | 12.400,00 € |
| | 4 | ΦΟΡΤΗΓΟ ΑΝΑΤΡΕΠΟΜΕΝΟ | 50 € | 300 | 15.000,00 € | 18.600,00 € |
| 17 | 1 | ΕΚΣΚΑΦΕΑΣ ΤΡΟΧΟΦΟΡΟΣ | 50 € | 1000 | 50.000,00 € | 62.000,00 € |
| | 2 | ΕΚΣΚΑΦΕΑΣ-ΦΟΡΤΩΤΗΣ | 40 € | 200 | 8.000,00 € | 9.920,00 € |
| | 3 | ΦΟΡΤΩΤΗΣ (ΜΙΚΡΩΝ ΔΙΑΣΤΑΣΕΩΝ) | 40 € | 300 | 12.000,00 € | 14.880,00 € |
| | 4 | ΦΟΡΤΗΓΟ ΑΝΑΤΡΕΠΟΜΕΝΟ | 50 € | 200 | 10.000,00 € | 12.400,00 € |
| 18 | 1 | ΕΚΣΚΑΦΕΑΣ ΕΡΠΥΣΤΡΙΟΦΟΡΟΣ (ΙΣΧΥΣ > 50 HP) | 50 € | 1000 | 50.000,00 € | 62.000,00 € |
| | 2 | ΦΟΡΤΩΤΗΣ (ΙΣΧΥΣ > 130 HP) | 50 € | 200 | 10.000,00 € | 12.400,00 € |
| | 3 | ΦΟΡΤΩΤΗΣ (ΜΙΚΡΩΝ ΔΙΑΣΤΑΣΕΩΝ) | 40 € | 200 | 8.000,00 € | 9.920,00 € |
| | 4 | ΦΟΡΤΗΓΟ ΑΝΑΤΡΕΠΟΜΕΝΟ | 50 € | 200 | 10.000,00 € | 12.400,00 € |
| 19 | 1 | ΕΚΣΚΑΦΕΑΣ ΕΡΠΥΣΤΡΙΟΦΟΡΟΣ (ΙΣΧΥΣ > 50 HP) | 50 € | 1000 | 50.000,00 € | 62.000,00 € |
| | 2 | ΦΟΡΤΩΤΗΣ (ΙΣΧΥΣ > 230 HP) | 60 € | 175 | 10.500,00 € | 13.020,00 € |
| | 3 | ΠΡΟΩΘΗΤΗΣ | 65 € | 200 | 13.000,00 € | 16.120,00 € |
| | 4 | ΦΟΡΤΗΓΟ ΑΝΑΤΡΕΠΟΜΕΝΟ | 50 € | 200 | 10.000,00 € | 12.400,00 € |
| 20 | 1 | ΕΚΣΚΑΦΕΑΣ ΕΡΠΥΣΤΡΙΟΦΟΡΟΣ (ΙΣΧΥΣ > 50 HP) | 50 € | 1000 | 50.000,00 € | 62.000,00 € |
| | 2 | ΦΟΡΤΩΤΗΣ (ΙΣΧΥΣ > 230 HP) | 60 € | 175 | 10.500,00 € | 13.020,00 € |
| | 3 | ΠΡΟΩΘΗΤΗΣ | 65 € | 200 | 13.000,00 € | 16.120,00 € |
| | 4 | ΦΟΡΤΗΓΟ ΑΝΑΤΡΕΠΟΜΕΝΟ | 50 € | 200 | 10.000,00 € | 12.400,00 € |

| ΣΥΝΕΡΓΕΙΟ ΠΕΡΙΟΧΗΣ ΕΥΘΥΝΗΣ ΕΡΓΑΣΙΩΝ ΣΤΑ ΟΡΙΑ ΤΟΥ ΔΗΜΟΥ ΣΑΜΟΘΡΑΚΗΣ | | | | | | |
|---|--------------|--|--------------------|---------------|-----------------------|-------------------|
| A/A ΟΜΑΔΑΣ (ΣΥΝΕΡΓΕΙΟ) | A/A ΤΜΗΜΑΤΩΝ | Μηχανολογικός Εξοπλισμός Συνεργείου (Είδος Μηχανημάτων Έργων / Φορτηγών) | ΤΙΜΗ ΜΙΣΘΩΣΗΣ ΩΡΑΣ | ΩΡΕΣ ΜΙΣΘΩΣΗΣ | ΚΑΘΑΡΗ ΑΞΙΑ | ΣΥΝΟΛΟ ΜΕ ΦΠΑ 24% |
| | | | | | | |
| 21 | 1 | ΕΚΣΚΑΦΕΑΣ-ΦΟΡΤΩΤΗΣ | 40 € | 900 | 36.000,00 € | 44.640,00 € |
| | 2 | ΕΚΣΚΑΦΕΑΣ ΕΡΠΥΣΤΡΙΟΦΟΡΟΣ (ΙΣΧΥΣ > 120 HP) | 60 € | 550 | 33.000,00 € | 40.920,00 € |
| | 3 | ΕΚΣΚΑΦΕΑΣ ΕΡΠΥΣΤΡΙΟΦΟΡΟΣ (ΙΣΧΥΣ > 50 HP) | 50 € | 560 | 28.000,00 € | 34.720,00 € |
| | 4 | ΦΟΡΤΩΤΗΣ (ΜΙΚΡΩΝ ΔΙΑΣΤΑΣΕΩΝ) | 40 € | 200 | 8.000,00 € | 9.920,00 € |
| | 5 | ΦΟΡΤΗΓΟ ΑΝΑΤΡΕΠΟΜΕΝΟ | 50 € | 300 | 15.000,00 € | 18.600,00 € |
| ΚΑΘΑΡΗ ΑΞΙΑ ΕΡΓΑΣΙΩΝ: | | | | | 1.919.200,00 € | |
| ΑΠΟΛΟΓΙΣΤΙΚΟ ΚΟΣΤΟΣ ΥΠΟΔΟΧΗΣ & ΔΙΑΧΕΙΡΙΣΗΣ(ΑΕΕΚ): | | | | | 16.283,87 € | |
| ΣΥΝΟΛΟ: | | | | | 1.935.483,87 € | |
| ΦΠΑ24%: | | | | | 464.516,13 € | |
| ΣΥΝΟΛΙΚΟΣ ΠΡΟΥΠΟΛΟΓΙΣΜΟΣ ΜΕ ΦΠΑ 24%: | | | | | 2.400.000,00 € | |

Η παρούσα σύμβαση χρηματοδοτείται από Πιστώσεις του Προγράμματος Δημοσίων Επενδύσεων της ΣΑΕΠ 531. Ο συνολικός προϋπολογισμός ανέρχεται στο ποσό των δύο εκατομμυρίων τετρακοσίων χιλιάδων ευρώ (2.400.000,00€) με ΦΠΑ 24 % και ενός εκατομμυρίου εννιακοσίων τριάντα πέντε χιλιάδων τετρακοσίων ογδόντα τριών ευρώ και ογδόντα επτά λεπτών (1.935.483,87 €) χωρίς ΦΠΑ 24 % , σύμφωνα με την αριθ. πρωτ. 255998/1880/20-09-2021 Απόφαση του Περιφερειάρχη Α.Μ.Θ. (ΑΔΑ: 9ΘΙΥ7ΛΒ-ΦΛΑ), ΑΔΑΜ: 21REQ009233356/2021-09-21) με την οποία ορίζεται το υποέργο Ε.24 με τίτλο: « ΚΑΘΑΡΙΣΜΟΣ ΡΕΜΑΤΩΝ ΚΑΙ ΤΑΦΡΩΝ ΑΡΜΟΔΙΟΤΗΤΑΣ Π.Ε. ΕΒΡΟΥ ΓΙΑ ΤΑ ΕΤΗ 2022-2023-2024 » στο έργο «ΑΠΟΚΑΤΑΣΤΑΣΗ ΖΗΜΙΩΝ & ΕΠΕΙΓΟΥΣΕΣ ΑΝΤΙΠΛΗΜΜΥΡΙΚΕΣ ΕΡΓΑΣΙΕΣ ΣΤΗΝ ΠΕΡΙΦΕΡΕΙΑ ΑΝΑΤΟΛΙΚΗΣ ΜΑΚΕΔΟΝΙΑΣ – ΘΡΑΚΗΣ (ΣΥΝΕΧΙΣΗ ΤΟΥ ΕΡΓΟΥ 2012ΣΕ03100000)» με Κ.Α.Ε. 2014ΕΠ53100005 της ΣΑΕΠ 531 και φορέα υλοποίησης την Δ.Τ.Ε./Π.Ε. ΕΒΡΟΥ.

ΑΝΑΛΥΤΙΚΟ ΤΙΜΟΛΟΓΙΟ ΠΑΡΕΧΟΜΕΝΩΝ ΥΠΗΡΕΣΙΩΝ - ΤΙΜΕΣ ΕΦΑΡΜΟΓΗΣ

Ως τιμές εφαρμογής , λαμβάνονται υπόψη κατά σειρά προτεραιότητας:

- ο παραπάνω ενδεικτικός προϋπολογισμός της παρούσας διακήρυξης
- η 462/27-07-2020 (ΑΔΑ:ΨΡΠΗ7ΛΒ-1Σ2) Απόφαση Καθορισμού τιμής μονάδας μίσθωσης Μηχανημάτων για την αντιμετώπιση εκτάκτων αναγκών στην Περιφέρεια Α.Μ.-Θ. και επιπλέον
- τα παρακάτω Άρθρα τιμών μίσθωσης Μηχανημάτων :

Ορίζεται τιμή για (1) μια ώρα εργασίας, Μηχανημάτων Έργων πλήρως εφοδιασμένου και εξοπλισμένου, περιλαμβανομένων όλων των δαπανών κάθε είδους και το ημερομίσθιο του χειριστή που απαιτούνται για την πλήρως τελειωμένη εργασία :

ΆΡΘΡΟ 1. ΕΚΣΚΑΦΕΑΣ ΕΡΠΥΣΤΡΙΟΦΟΡΟΣ (ΜΙΚΡΩΝ ΔΙΑΣΤΑΣΕΩΝ) : 40,00 € / ΩΡΑ ΕΡΓΑΣΙΑΣ

ΆΡΘΡΟ 2. Μ.Ε. ΚΑΤΑΣΤΡΟΦΕΑΣ ΧΟΡΤΩΝ & ΚΛΑΔΙΩΝ (ΜΙΚΡΩΝ ΔΙΑΣΤΑΣΕΩΝ) : 40,00 € / ΩΡΑ ΕΡΓΑΣΙΑΣ

Στις παραπάνω τιμές εφαρμογής περιλαμβάνονται και όλες οι δαπάνες κάθε είδους ακόμα και αν δεν αναφέρονται ρητώς , που απαιτούνται για την πλήρως τελειωμένη εργασία σύμφωνα με τις διατάξεις των όρων δημοπράτησης της Διακήρυξης. Επιπλέον περιλαμβάνουν την πλήρη αποζημίωση για την εργασία (απασχόληση του Μηχανήματος και του Χειριστή) για εκτέλεση εργασιών καθαρισμού ρεμάτων και τάφρων αρμοδιότητας της Δ.Τ.Ε./Π.Ε. Έβρου , αν κριθεί απαραίτητο οποιαδήποτε ώρα και ημέρα, αργίες, εξαιρέσιμες κ.λ.π.. Στις ανωτέρω τιμές δεν συμπεριλαμβάνεται ο ΦΠΑ.

ΑΠΟΛΟΓΙΣΤΙΚΟ ΚΟΣΤΟΣ ΥΠΟΔΟΧΗΣ ΚΑΙ ΔΙΑΧΕΙΡΙΣΗΣ ΑΠΟΒΛΗΤΩΝ ΕΚΣΚΑΦΩΝ, ΚΑΤΑΣΚΕΥΩΝ ΚΑΙ ΚΑΤΕΔΑΦΙΣΕΩΝ ΑΠΟ ΑΔΕΙΟΔΟΤΗΜΕΝΗ ΜΟΝΑΔΑ ΔΙΑΧΕΙΡΙΣΗΣ ΑΕΚΚ .

Το κόστος υποδοχής σε αποδεκτούς χώρους, των αποβλήτων από εκσκαφές, κατασκευές και κατεδαφίσεις (ΑΕΚΚ), όπως αυτά καθορίζονται στην ΚΥΑ 36259/1757/Ε103/2010 (ΦΕΚ 1312Β/2010) και εξειδικεύονται με την Εγκύκλιο αρ. πρωτ. οικ 4834/25-1-2013 του Υπουργείου Περιβάλλοντος Ενέργειας και Κλιματικής Αλλαγής, δεν περιλαμβάνεται στις αντίστοιχες τιμές μίσθωσης του παραπάνω αναλυτικού τιμολογίου παρεχόμενων υπηρεσιών .

Ως «κόστος υποδοχής σε αποδεκτούς χώρους» νοείται το κόστος χρήσης του συγκεκριμένου χώρου από την παράδοση των υλικών αυτών και την περαιτέρω διαχείρισή τους.

Το παραπάνω κόστος (ΑΕΚΚ) βαρύνει αποκλειστικά την ΠΑΜΘ/ ΠΕ ΕΒΡΟΥ /ΔΤΕ. Προς τούτο έχει προβλεφτεί στον προϋπολογισμό της διακήρυξης , συνολική δαπάνη έως του ποσού των (16.283,87 €) δεκαέξι χιλιάδων διακοσίων ογδόντα τριών ευρώ και ογδόντα επτά λεπτών χωρίς ΦΠΑ 24 % και (20.192,00 €) είκοσι χιλιάδων εκατόν ενενήντα δυο ευρώ συμπεριλαμβανομένου ΦΠΑ 24 % .

Διαδικασία επιμέτρησης και απολογιστικής καταβολής της σχετικής δαπάνης.

Η επιβλέπουσα Υπηρεσία θα καθορίζει κατά περίπτωση το είδος (Κατηγορία ΑΕΚΚ) και την ποσότητα (tn) των εκσκαπόμενων υλικών που θα μεταφέρονται, στην πλησιέστερη στον τόπο εργασιών αδειοδοτημένη (ΑΕΚΚ). Αντίστοιχα η αρμόδια επιτροπή παραλαβής εργασιών θα συντάσσει ειδικό πρωτόκολλο για τον σκοπό αυτόν, περιγράφοντας ιδιαίτερα το είδος (Κατηγορία ΑΕΚΚ) και την ποσότητα (tn) των εκσκαπόμενων υλικών .

Ενδεικτικά και όχι περιοριστικά παραθέτουμε τον παρακάτω πίνακα κόστους ΑΕΚΚ.

| A/A | Κατηγορίες ΑΕΚΚ | ΑΝΤΙΣΤΟΙΧΙΣΗ ΜΕ ΚΩΔΙΚΟΥΣ ΕΚΑ | ΑΝΑΛΥΣΗ ΜΕ ΚΩΔΙΚΟΥΣ ΕΚΑ | ΕΙΣΦΟΡΑ ΥΠΟΧΡΕΟΥ [€/tn] | Περιγραφή κωδικών ΕΚΑ |
|-----|---|------------------------------|-------------------------|-------------------------|---|
| 1 | ΑΠΟΒΛΗΤΑ ΑΠΟΞΕΣΗΣ ΑΣΦΑΛΤΟΥ | 17 03 02 | | 1,33 | μείγματα ορυκτής ασφάλτου εκτός εκείνων που περιλαμβάνονται στο σημείο 17 03 01 |
| | ΑΠΟΒΛΗΤΑ ΚΑΘΑΙΡΕΣΗΣ ΑΟΠΛΟΥ ΣΚΥΡΟΔΕΜΑΤΟΣ | 17 01 01 | | | Σκυρόδεμα ¹ |
| 1-Α | ΑΠΟΒΛΗΤΑ ΕΚΣΚΑΦΩΝ (ΓΑΙΩΔΗ ΑΠΟΚΛΕΙΣΤΙΚΑ ΑΜΜΩΔΟΥΣ ΣΥΣΤΑΣΗΣ) | 17 05 04 | | 1,20 | Άμμος (καθαρό) |

| | | | | | |
|-----|---|---|---|-------|--|
| 1-Δ | ΑΠΟΒΛΗΤΑ ΠΑΡΑΓΩΓΗΣ ΣΚΥΡΟΔΕΜΑΤΟΣ | 10 13 14 | | 1,33 | απόβλητα σκυροδέματος και λάσπης σκυροδέματος |
| 2 | ΑΠΟΒΛΗΤΑ ΚΑΘΑΙΡΕΣΗΣ (ΜΙΚΤΑ ΡΕΥΜΑΤΑ ΑΠΟΒΛΗΤΩΝ) | 17 09 04 | 170101/ 170302/ 170405/ 170504/ 170506 | 3,02 | Ελαφρώς οπλισμένο σκυρόδεμα (πλέγμα), άσφαλτος, χώματα, πέτρες, αμμοχάλικα |
| | ΑΠΟΒΛΗΤΑ ΕΚΣΚΑΦΩΝ (ΓΑΙΩΔΗ – ΗΜΙΒΡΑΧΩΔΗ) | (*) 17 05 04 (*) 17 05 06 | | | Απόβλητα εκσκαφών & ογκόλιθοι/ Μπάζα εκσκαφών (υλικά βυθοκόρησης) & ογκόλιθοι |
| 3 | ΑΠΟΒΛΗΤΑ ΚΑΤΕΔΑΦΙΣΗΣ (ΚΑΘΑΡΑ) | 17 01 01 17 01 02 17 01 03 17 02 01 17 01 07 | | 7,54 | Βαριά οπλισμένο σκυρόδεμα, σκυρόδεμα ειδικού σχήματος και υψηλής μηχανικής αντοχής, τούβλαπλακίδια και κεραμικάξύλοΜείγμα από σκυρόδεμα, τούβλα, κεραμικά, ξύλο |
| | | 17 09 04 | 170101/ 170405/ 170504 /170506 | | |
| 4 | ΑΠΟΒΛΗΤΑ ΚΑΤΕΔΑΦΙΣΗΣ- ΑΠΟΚΑΤΑΣΤΑΣΗΣ (ΜΕ ΠΟΛΛΕΣ ΠΡΟΣΜΙΞΕΙΣ) | 17 09 04 | 170107 /170201/ 170202/ 170203/ 170802/170504/ 170506/170402/ 170405 | 12,89 | σκυρόδεμα, τούβλα, κεραμικά, μέταλλα, ξύλο, γυαλί, χώμα, πλαστικό, γύψος |
| 5 | ΑΠΟΒΛΗΤΑ ΑΝΑΚΑΙΝΙΣΗΣ | 17 09 04 | 170102/ 170103/ 170107/ 170201/ 170202/ 170504/ 170802/ 170604 | 29,55 | τούβλα, κεραμικά, ξύλο, γυαλί, μέταλλα, πλαστικό, χώμα, γύψος |
| 6 | ΑΥΤΟΔΙΑΧΕΙΡΙΖΟΜΕΝΑ ΑΠΟΒΛΗΤΑ | 17 05 04 17 03 02 17 01 01 17 01 07 | | 0,20 | Χώματα και πέτρες, Μείγματα ορεικτής ασφάλτου, Σκυρόδεμα, Μείγμα σκυροδέματος, τούβλων, πλακιδίων και κεραμικών |
| 7 | ΑΠΟΒΛΗΤΑ ΜΕΤΑΛΛΩΝ | 17 04 01 | | 0,40 | ψευδάργυρος |
| | | 17 04 02 | | | σίδηρος και χάλυβας |

| | | | | | |
|--|--|----------|--|--|---|
| | | 17 04 03 | | | κασσίτερος |
| | | 17 04 04 | | | ανάμεικτα μέταλλα |
| | | 17 04 05 | | | χαλκός, μπρούντζος, ορείχαλκος |
| | | 17 04 06 | | | αλουμίνιο |
| | | 17 04 07 | | | μόλυβδος |
| | | 17 04 11 | | | καλώδια εκτός εκείνων που περιλαμβάνονται στο σημείο 17 04 10 |

Στις ανωτέρω τιμές του πίνακα δεν συμπεριλαμβάνεται ο ΦΠΑ.

Η πληρωμή του αντίστοιχου κόστους υποδοχής και διαχείρισης (ΑΕΚΚ) θα πραγματοποιείτε απολογιστικά , από το προβλεπόμενο προς τούτο ειδικό κονδύλι του προϋπολογισμού , στο οποίο δεν εφαρμόζεται η προσφερόμενη έκπτωση του αναδόχου.

Η αποζημίωση του αναδόχου για την ανωτέρω δαπάνη , θα γίνεται μετά την υποβολή στην επιβλέπουσα Υπηρεσία των αντίστοιχων κατά περίπτωση παραστατικών (Σύμβαση ΑΕΚΚ , τιμολόγιο ΑΕΚΚ, αναλυτικά ζυγολόγια και ημερολόγιο παραδόσεων ΑΕΚΚ , βεβαίωση παραλαβής ΑΕΚΚ , κλπ).

Οι δαπάνες για την φορτοεκφόρτωση και μεταφορά περιλαμβάνονται στις αντίστοιχες τιμές μίσθωσης του παραπάνω αναλυτικού τιμολογίου παρεχόμενων υπηρεσιών. Επομένως, ο ανάδοχος με την προσφορά του θα πρέπει να λάβει υπόψη ότι οι πάσης φύσεως δαπάνες για εργασίες, φορτοεκφορτώσεις, διαλογή, μεταφορά κ.λ.π. μέχρι και την εκφόρτωση και παράδοση των αποβλήτων στο χώρο ανάκτησης ΑΕΚΚ, δηλαδή όλες οι υπόλοιπες δαπάνες εκτός των δαπανών υποδοχής και εναλλακτικής διαχείρισης, έχουν συμπεριληφθεί στις τιμές μίσθωσης των Μηχανημάτων Έργων / Φορτηγών .

ΠΑΡΑΡΤΗΜΑ ΙΙ – ΕΙΔΙΚΗ ΣΥΓΓΡΑΦΗ ΥΠΟΧΡΕΩΣΕΩΝ & ΤΕΧΝΙΚΕΣ ΠΡΟΔΙΑΓΡΑΦΕΣ**ΜΕΡΟΣ Α - ΕΙΔΙΚΗ ΣΥΓΓΡΑΦΗ ΥΠΟΧΡΕΩΣΕΩΝ**

Αντικείμενο της παρούσας , είναι ο καθορισμός των υποχρεώσεων του Αναδόχου , οι οποίες είναι απαραίτητες για την έντεχνη ολοκλήρωση της σύμβασης, όπως προδιαγράφεται και ορίζεται στην Διακήρυξη.

1.1.1 Οι τιμές μονάδας του παρόντος Τιμολογίου αναφέρονται σε μονάδες πλήρως περαιωμένων υπηρεσιών όπως περιγράφονται αναλυτικά στα λοιπά τεύχη δημοπράτησης της Διακήρυξης. Καμιά αξίωση ή αμφισβήτηση δεν μπορεί να θεμελιωθεί, που να έχει σχέση με το είδος και την απόδοση των μηχανημάτων, την ειδικότητα και τον αριθμό του εργατοτεχνικού προσωπικού, εκτός αν άλλως ορίζεται στα άρθρα του παρόντος.

Σύμφωνα με τα παραπάνω, στις τιμές μονάδος του παρόντος Τιμολογίου, ενδεικτικά και όχι περιοριστικά περιλαμβάνονται, όπως θα ισχύσουν κατά την εκτέλεση της σύμβασης, τα κάτωθι:

1.1.2 Οι δαπάνες μισθών, ημερομισθίων, υπερωριών, υπερεργασιών, ασφαλίσεων (στο Ι.Κ.Α., σε ασφαλιστικές εταιρείες, ή σε άλλους ημεδαπούς ή/και αλλοδαπούς ασφαλιστικούς οργανισμούς κλπ.), δώρων εορτών, επιδόματος αδείας και οικογενειακού, θέσεως, ανθυγιεινού, εξαιρέσιμων, νυκτερινών κλπ. του κάθε είδους προσωπικού (επιστημονικού διευθύνοντος την εκτέλεση της σύμβασης, τεχνικού ειδικευμένου ή όχι, προσωπικού των γραφείων, των εργοταξίων, των μηχανημάτων, των συνεργείων κλπ.) ημεδαπού ή αλλοδαπού που εργάζεται για την εκτέλεση της παρούσας σύμβασης.

Οι δαπάνες για την ασφάλιση όλου του απασχολούμενου προσωπικού, σύμφωνα με τις διατάξεις περί Ι.Κ.Α., ανεξάρτητα αν η εν λόγω υπηρεσία εκτείνεται εντός ή εκτός της ασφαλιστικής περιοχής Ι.Κ.Α. και τις δαπάνες ασφάλισης στο Ι.Κ.Α ή σε άλλο ασφαλιστικό φορέα, όλου του εργατοτεχνικού και λοιπού προσωπικού που απασχολείται στους λοιπούς χώρους εκτέλεσης της παρούσας σύμβασης, ανεξάρτητα αν δεν υπάγεται όλη η παρεχόμενη υπηρεσία στις περί Ι.Κ.Α διατάξεις.

1.1.3 Οι δαπάνες για την εξεύρεση χώρων (ενοικίαση ή αγορά), την κατασκευή, την οργάνωση, τη διαρρύθμιση κλπ. των εργοταξίων και γραφείων Αναδόχου, με όλες τις απαιτούμενες εγκαταστάσεις και συνδέσεις. Οι δαπάνες για ενοικίαση και διαμόρφωση μεγάλων χώρων εκτός της οδού για την χρησιμοποίησή τους για την αποθήκευση, φύλαξη και εξυπηρέτηση των Μηχανημάτων Έργων και Φορτηγών ανατρεπόμενων. Οι δαπάνες λειτουργίας όλων των εργοταξιακών εγκαταστάσεων και ευκολιών, καθώς και οι δαπάνες απομάκρυνσής τους μετά την περαίωση της σύμβασης και αποκατάστασης του χώρου σε βαθμό αποδεκτό από την Υπηρεσία.

1.1.4 Οι δαπάνες για κάθε είδους ασφαλίσεις εργαζόμενου προσωπικού, μεταφορών, μεταφορικών μέσων, μηχανημάτων, εγκαταστάσεων κλπ. για την περίπτωση πρόκλησης ατυχήματος κατά την εκτέλεση της σύμβασης, καθώς και όλες οι άλλες ασφαλίσεις, που αναφέρονται ιδιαίτερα στους όρους δημοπράτησης του έργου.

1.1.5 Οι δαπάνες αντιμετώπισης των δυσκολιών λόγω της ταυτόχρονης κυκλοφορίας της οδού, λήψης πρόσθετων προστατευτικών μέτρων, οι δαπάνες για τα μέτρα προστασίας όλων των όμορων κατασκευών προς τους χώρους εκτέλεσης της σύμβασης και πρόληψης ατυχημάτων εργαζομένων ή τρίτων, πρόληψης πρόκλησης βλαβών σε κινητά ή ακίνητα πράγματα τρίτων.

1.1.6 Οι δαπάνες διάθεσης, προσκόμισης και λειτουργίας κάθε είδους μηχανήματος ή άλλου εξοπλισμού που απαιτούνται για την εκτέλεση της σύμβασης, μέσα στις οποίες περιλαμβάνονται τα μισθώματα, η μεταφορά, η συναρμολόγηση, η αποθήκευση, η φύλαξη και η ασφάλισή τους, η επιβάρυνση λόγω απόσβεσης, η επισκευή, η συντήρηση, η άμεση αποκατάσταση (όπου επιβάλλεται η χρήση τους για τη διατήρηση του χρονοδιαγράμματος), οι ημεραργίες για οποιαδήποτε αιτία, η κάθε είδους σταλία τους ανεξαρτήτως αιτίας, η απομάκρυνσή τους μαζί με την τυχόν απαιτούμενη διάλυση μετά το τέλος των εργασιών, οι άγονες μετακινήσεις, τα απαιτούμενα καύσιμα, λιπαντικά, ανταλλακτικά κλπ.

Τα παραπάνω ισχύουν τόσο για τα μηχανήματα, που θα χρησιμοποιούνται για την παροχή της υπηρεσίας, όσο και για τυχόν άλλα, που θα βρίσκονται στον τόπο εκτέλεσης της σύμβασης έτοιμα για λειτουργία (έστω και αν δε χρησιμοποιούνται) για την αντικατάσταση άλλων μηχανημάτων σε περίπτωση βλάβης ή για οποιαδήποτε άλλη αιτία.

1.1.7 Οι δαπάνες από επιβεβλημένες καθυστερήσεις, μειωμένες αποδόσεις και μετακινήσεις μηχανημάτων και προσωπικού, που είναι πιθανόν να προκύψουν από τυχόν εμπόδια στο χώρο του, από πιθανές παρεμβάσεις, που θα προβάλλουν οι αρμόδιοι για αυτά τα εμπόδια φορείς, από την ανάγκη εκτέλεσης της σύμβασης κατά φάσεις λόγω των παραπάνω εμποδίων.

1.1.8 Οι δαπάνες διατήρησης, κατά την περίοδο της εκτέλεσης, του χώρου της παρεχόμενης υπηρεσίας καθαρού και απαλλαγμένου από ξένα προς αυτή αντικείμενα, προϊόντα εκσκαφών κλπ. και η απόδοση, μετά το τέλος των εργασιών του χώρου καθαρού και ελεύθερου από οποιεσδήποτε κατασκευές και εμπόδια.

1.1.9 Οι δαπάνες πρόληψης και αποκατάστασης κάθε είδους ζημιάς και αποζημίωσης κάθε είδους βλάβης ή μη συνήθους φθοράς που θα προκληθούν κατά την εκτέλεση της σύμβασης (περιλαμβανομένης της μεταφοράς υλικών) και θα οφείλονται σε αμέλεια, απρονοησία, μη τήρηση των συμβατικών όρων, των υποδείξεων της Υπηρεσίας, των νομικών διατάξεων και γενικότερα σε υπαιτιότητα του Αναδόχου.

1.1.10 Οι κάθε είδους δαπάνες για την αποθήκευση, φύλαξη, συντήρηση, επισκευή και λειτουργία των μηχανημάτων, σύμφωνα με τους όρους δημοπράτησης περιλαμβανομένων όλων των απαιτούμενων προς τούτο υλικών - αναλώσιμων και μη - καυσίμων, λιπαντικών, των προβλεπόμενων στοιχείων εξοπλισμού, ανταλλακτικών κλπ.

1.1.11 Οι δαπάνες που απαιτούνται για την προμήθεια και τη χρήση των τηλεπικοινωνιακών μέσων από τον ανάδοχο όπως προβλέπεται από τους όρους δημοπράτησης, τα οποία θα πρέπει να χρησιμοποιούν υποχρεωτικά τα μέλη του αναδόχου που θα απασχολούνται από τον Ανάδοχο για την εκτέλεση της σύμβασης.

1.1.12 Ο ανάδοχος πρέπει να έχει τη δυνατότητα άμεσης επέμβασης, το αργότερο σε (1) μία ώρα μετά από σχετική εντολή της Υπηρεσίας για άμεση έναρξη εργασίας αποκατάστασης προβλημάτων απορροής των ρεμάτων και τάφρων , στην περιοχή ευθύνης για την οποία έχει υποβάλλει προσφορά ο ανάδοχος , προκαλούμενων από θεομηνία ή άλλων έκτακτων επικίνδυνων πλυμμηρικών φαινομένων (π.χ. απομάκρυνση φερτών υλικών και πεσμένων δέντρων, απόφραξη τεχνικών, κλπ) αρμοδιότητας της Δ.Τ.Ε./Π.Ε. Έβρου.

1.1.13 Επιπλέον εφόσον υπάρχει επιτακτική ανάγκη, αποδέχεται να παρέχει τις παραπάνω υπηρεσίες σε οποιαδήποτε περιοχή ευθύνης της ΠΕ Έβρου του ζητηθεί από τη Δ/ση Τεχνικών Έργων, είτε εγγράφως είτε τηλεφωνικώς καθ' όλη τη διάρκεια του 24ώρου και για όλο το χρονικό διάστημα μίσθωσης που ορίζεται στην σύμβαση.

1.1.14 Στις τιμές μονάδας του παρόντος Τιμολογίου δεν περιλαμβάνεται το κονδύλιο για ΦΠΑ (24%).

1.1.15 Ο Φόρος Προστιθέμενης Αξίας (Φ.Π.Α) των λογαριασμών του αναδόχου επιβαρύνει τον Κύριο της παρεχόμενης υπηρεσίας.

ΜΕΡΟΣ Β - ΤΕΧΝΙΚΕΣ ΠΡΟΔΙΑΓΡΑΦΕΣ

Τα υπό μίσθωση Μηχανήματα Έργων και Φορητά Ανατρεπόμενα πρέπει να πληρούν, **κατ' ελάχιστο**, τις παρακάτω τεχνικές προδιαγραφές και θα προκύπτουν από τις αντίστοιχες άδειες κυκλοφορίας :

| | |
|---|---|
| ΕΚΣΚΑΦΕΑΣ-ΦΟΡΤΩΤΗΣ | |
| ΙΠΠΟΔΥΝΑΜΗ ΑΝΩ ΤΩΝ 70 PS | |
| ΠΛΑΤΟΣ ΑΝΩ ΤΩΝ 2,00 m | |
| ΒΑΡΟΣ ΑΝΩ ΤΩΝ 6,0 TN | |
| | |
| ΦΟΡΤΩΤΗΣ (ΜΙΚΡΩΝ ΔΙΑΣΤΑΣΕΩΝ) | (ΕΝΔΕΙΚΤΙΚΤΙΚΟΥ ΤΥΠΟΥ CAT 216 ή παρεμφερής) |
| ΙΠΠΟΔΥΝΑΜΗ ΑΝΩ ΤΩΝ 50 PS | |
| ΜΕΓΙΣΤΟ ΠΛΑΤΟΣ ΕΩΣ 1,75 m | |
| ΒΑΡΟΣ ΑΝΩ ΤΩΝ 2,5 TN | |
| | |
| ΦΟΡΤΩΤΗΣ ΑΝΩ ΤΩΝ 130 PS | (ΕΝΔΕΙΚΤΙΚΤΙΚΟΥ ΤΥΠΟΥ CAT 950 ή παρεμφερής) |
| ΙΠΠΟΔΥΝΑΜΗ ΑΝΩ ΤΩΝ 130 PS | |
| ΠΛΑΤΟΣ ΑΝΩ ΤΩΝ 2,50 m | |
| ΒΑΡΟΣ ΑΝΩ ΤΩΝ 10 TN | |
| | |
| ΦΟΡΤΩΤΗΣ ΑΝΩ ΤΩΝ 230 PS | (ΕΝΔΕΙΚΤΙΚΤΙΚΟΥ ΤΥΠΟΥ CAT 966 ή παρεμφερής) |
| ΙΠΠΟΔΥΝΑΜΗ ΑΝΩ ΤΩΝ 230 PS | |
| ΠΛΑΤΟΣ ΑΝΩ ΤΩΝ 2,75 m | |
| ΒΑΡΟΣ ΑΝΩ ΤΩΝ 18 TN | |
| | |
| ΕΚΣΚΑΦΕΑΣ ΤΡΟΧΟΦΟΡΟΣ | |
| ΙΠΠΟΔΥΝΑΜΗ ΑΝΩ ΤΩΝ 85 PS | |
| ΠΛΑΤΟΣ ΑΝΩ ΤΩΝ 2,45 m | |
| ΒΑΡΟΣ ΑΝΩ ΤΩΝ 12 TN | |
| | |
| ΕΚΣΚΑΦΕΑΣ ΕΡΠΥΣΤΡΙΟΦΟΡΟΣ (ΜΙΚΡΩΝ ΔΙΑΣΤΑΣΕΩΝ) | |
| ΙΠΠΟΔΥΝΑΜΗ ΑΝΩ ΤΩΝ 20 PS | |
| ΜΕΓΙΣΤΟ ΠΛΑΤΟΣ ΕΩΣ 2,05 m | |
| ΒΑΡΟΣ ΑΝΩ ΤΩΝ 3,0 TN | |
| | |
| ΕΚΣΚΑΦΕΑΣ ΕΡΠΥΣΤΡΙΟΦΟΡΟΣ ΑΝΩ ΤΩΝ 50 HP | |
| ΙΠΠΟΔΥΝΑΜΗ ΑΝΩ ΤΩΝ 50 HP | |
| ΠΛΑΤΟΣ ΑΝΩ ΤΩΝ 1,75 m | |
| ΒΑΡΟΣ ΑΝΩ ΤΩΝ 8 TN | |
| | |
| ΕΚΣΚΑΦΕΑΣ ΕΡΠΥΣΤΡΙΟΦΟΡΟΣ ΑΝΩ ΤΩΝ 120 HP | |
| ΙΠΠΟΔΥΝΑΜΗ ΑΝΩ ΤΩΝ 120 HP | |
| ΠΛΑΤΟΣ ΑΝΩ ΤΩΝ 2,40 m | |
| ΒΑΡΟΣ ΑΝΩ ΤΩΝ 20 TN | |
| | |
| ΕΚΣΚΑΦΕΑΣ ΕΡΠΥΣΤΡΙΟΦΟΡΟΣ ΑΝΩ ΤΩΝ 120 HP (LONG REACH - ΜΕΓΑΛΗΣ ΑΚΤΙΝΑΣ ΕΚΑΣΚΑΦΗΣ) | |

| | |
|--|--|
| ΙΠΠΟΔΥΝΑΜΗ ΑΝΩ ΤΩΝ 120 HP | |
| ΑΚΤΙΝΑ ΕΚΣΚΑΦΗΣ ΑΝΩ ΤΩΝ 14 m | |
| ΠΛΑΤΟΣ ΑΝΩ ΤΩΝ 3,00 m | |
| ΒΑΡΟΣ ΑΝΩ ΤΩΝ 20 TN | |
| | |
| ΠΡΟΩΘΗΤΗΣ | (ΕΝΔΕΙΚΤΙΚΤΙΚΟΥ ΤΥΠΟΥ D7 ή παρεμφερής) |
| ΙΠΠΟΔΥΝΑΜΗ ΑΝΩ ΤΩΝ 150 PS | |
| ΠΛΑΤΟΣ ΑΝΩ ΤΩΝ 3,40 m | |
| ΒΑΡΟΣ ΑΝΩ 23 TN | |
| | |
| Μ.Ε. ΚΑΤΑΣΤΡΟΦΕΑΣ ΧΟΡΤΩΝ & ΚΛΑΔΙΩΝ | (ΜΙΚΡΩΝ ΔΙΑΣΤΑΣΕΩΝ) |
| ΑΔΕΙΑ ΜΗΧΑΝΗΜΑ ΕΡΓΩΝ | |
| ΙΠΠΟΔΥΝΑΜΗ ΑΝΩ ΤΩΝ 40 PS | |
| ΜΕΓΙΣΤΟ ΠΛΑΤΟΣ ΕΩΣ 1,80 m | |
| ΒΑΡΟΣ ΕΩΣ 2,00 TN | |
| | |
| ΦΟΡΤΗΓΟ ΑΝΑΤΡΕΠΟΜΕΝΟ | |
| ΩΦΕΛΙΜΟ ΦΟΡΤΙΟ ΑΝΩ ΤΩΝ 15000 KGR = (F.2)ΜΕΓΙΣΤΗ ΑΠΟΔΕΚΤΗ ΜΑΖΑ ΦΟΡΤ/ΝΟΥ ΟΧΗΜΑΤΟΣ - (G) ΜΑΖΑ ΟΧΗΜΑΤΟΣ | |
| ΑΡΙΘΜΟΣ ΑΞΟΝΩΝ ΦΟΡΤΗΓΟΥ (L) 3 ή 4 | |
| ΕΙΔΟΣ ΑΜΑΞΩΜΑΤΟΣ : ΑΝΑΤΡΕΠΟΜΕΝΟ | |

Μη εκπλήρωση των ανωτέρω όρων θα αποτελεί λόγω μη επανάκλησης και λύση της συνεργασίας.

ΠΑΡΑΡΤΗΜΑ ΙΙΙ – Υπόδειγμα Τεχνικής Προσφοράς

Όπως δημιουργείται από την πλατφόρμα ΕΣΗΔΗΣ.

ΠΑΡΑΡΤΗΜΑ ΙV – Υπόδειγμα Οικονομικής Προσφοράς

Όπως δημιουργείται από την πλατφόρμα ΕΣΗΔΗΣ.

ΠΑΡΑΡΤΗΜΑ V – ΕΕΕΣ

Από τις 2-5-2019, οι αναθέτουσες αρχές συντάσσουν το ΕΕΕΣ με τη χρήση της νέας ηλεκτρονικής υπηρεσίας Promitheus ESPDint (<https://espdint.eprocurement.gov.gr/>), που προσφέρει τη δυνατότητα ηλεκτρονικής σύνταξης και διαχείρισης του Ευρωπαϊκού Ενιαίου Εγγράφου Σύμβασης (ΕΕΕΣ).

Η σχετική ανακοίνωση είναι διαθέσιμη στη Διαδικτυακή Πύλη του ΕΣΗΔΗΣ «www.promitheus.gov.gr».

Το αρχείο XML αναρτάται στη Διαδικτυακή Πύλη του ΕΣΗΔΗΣ για την διευκόλυνση των οικονομικών φορέων προκειμένου να συντάξουν μέσω της υπηρεσίας eΕΕΕΣ τη σχετική απάντησή τους.

Το περιεχόμενο του αρχείου (ΕΕΕΣ) , έχει ενσωματωθεί παρακάτω ως «Υπόδειγμα» στο κείμενο της διακήρυξης :

Ευρωπαϊκό Ενιαίο Έγγραφο Σύμβασης (ΕΕΕΣ) / Τυποποιημένο Έντυπο Υπεύθυνης Δήλωσης (ΤΕΥΔ)**Μέρος Ι: Πληροφορίες σχετικά με τη διαδικασία σύναψης σύμβασης και την αναθέτουσα αρχή ή τον αναθέτοντα φορέα****Στοιχεία της δημοσίευσης**

Για διαδικασίες σύναψης σύμβασης για τις οποίες έχει δημοσιευτεί προκήρυξη διαγωνισμού στην Επίσημη Εφημερίδα της Ευρωπαϊκής Ένωσης, οι πληροφορίες που απαιτούνται στο Μέρος Ι ανακτώνται αυτόματα, υπό την προϋπόθεση ότι έχει χρησιμοποιηθεί η ηλεκτρονική υπηρεσία ΕΕΕΣ/ΤΕΥΔ για τη συμπλήρωση του ΕΕΕΣ /ΤΕΥΔ. Παρατίθεται η σχετική ανακοίνωση που δημοσιεύεται στην Επίσημη Εφημερίδα της Ευρωπαϊκής Ένωσης:

Προσωρινός αριθμός

προκήρυξης στην ΕΕ: αριθμός

[], ημερομηνία [], σελίδα []

Αριθμός προκήρυξης στην ΕΕ:

0000/S 000000

2022/S 055-142878

Εάν δεν έχει δημοσιευθεί προκήρυξη διαγωνισμού στην Επίσημη Εφημερίδα της Ευρωπαϊκής Ένωσης ή αν δεν υπάρχει υποχρέωση δημοσίευσης εκεί, η αναθέτουσα αρχή ή ο αναθέτων φορέας θα πρέπει να συμπληρώσει πληροφορίες με τις οποίες θα είναι δυνατή η αδιαμφισβήτητη ταυτοποίηση της διαδικασίας σύναψης σύμβασης (π.χ. παραπομπή σε δημοσίευση σε εθνικό επίπεδο)

Δημοσίευση σε εθνικό

επίπεδο: (π.χ. www.promitheus.gov.gr

www.promitheus.gov.gr/[ΑΔΑΜ Προκήρυξης

στο ΚΗΜΔΗΣ])

www.promitheus.gov.gr ΑΔΑΜ

Στην περίπτωση που δεν απαιτείται δημοσίευση γνωστοποίησης στην Επίσημη Εφημερίδα της Ευρωπαϊκής Ένωσης παρακαλείστε να παράσχετε άλλες πληροφορίες με τις οποίες θα είναι δυνατή η αδιαμφισβήτητη ταυτοποίηση της διαδικασίας σύναψης δημόσιας σύμβασης.

Ταυτότητα του αγοραστή

Επίσημη ονομασία:

ΠΕΡΙΦΕΡΕΙΑ ΑΝΑΤΟΛΙΚΗΣ ΜΑΚΕΔΟΝΙΑΣ ΘΡΑΚΗΣ /
ΠΕΡΙΦΕΡΕΙΑΚΗ ΕΝΟΤΗΤΑ ΕΒΡΟΥ / Δ/ΝΣΗ ΤΕΧΝΙΚΩΝ
ΕΡΓΩΝ

Α.Φ.Μ., εφόσον υπάρχει: 997687965

**Δικτυακός τόπος (εφόσον
υπάρχει):**

www.pamth.gov.gr

Πόλη:

ΑΛΕΞΑΝΔΡΟΥΠΟΛΗ

Οδός και αριθμός:

Ι. ΔΡΑΓΟΥΜΗ 1

Ταχ. κωδ.:

68132

Αρμόδιος επικοινωνίας:

ΛΥΜΠΕΡΙΔΟΥ ΕΛΕΝΗ ,ΤΑΜΙΑΣ ΚΩΝ/ΝΟΣ

Τηλέφωνο:

+030 2552351532 +030 2551022826

φαξ:

+030 2551355835

Ηλ. ταχ/μείο:

texnika.erga.evrou@pamth.gov.gr

Χώρα:

GR

Πληροφορίες σχετικά με τη διαδικασία σύναψης σύμβασης

Τίτλος:

ΚΑΘΑΡΙΣΜΟΣ ΡΕΜΑΤΩΝ ΚΑΙ ΤΑΦΡΩΝ
ΑΡΜΟΔΙΟΤΗΤΑΣ Π.Ε. ΕΒΡΟΥ ΓΙΑ ΤΑ ΕΤΗ 2022-2023-
2024

Σύντομη περιγραφή:

Ηλεκτρονικός ανοικτός μειοδοτικός διαγωνισμός παροχής υπηρεσιών με τίτλο «ΚΑΘΑΡΙΣΜΟΣ ΡΕΜΑΤΩΝ ΚΑΙ ΤΑΦΡΩΝ ΑΡΜΟΔΙΟΤΗΤΑΣ Π.Ε. ΕΒΡΟΥ ΓΙΑ ΤΑ ΕΤΗ 2022-2023-2024», Αντικείμενο της σύμβασης είναι η μίσθωση Μηχανημάτων Έργων και Φορηγών Ανατρεπόμενων (Τμήματα) ώστε να δύναται να χρησιμοποιηθούν για τον καθαρισμό ρεμάτων και τάφρων στα γεωγραφικά όρια της Περιφερειακής Ενότητας Έβρου, υπό την μορφή συνεργείων (Ομάδες) με περιοχή ευθύνης τα γεωγραφικά όρια των Δήμων του Ν. Έβρου , οι παρεχόμενες υπηρεσίες κατατάσσονται στους ακόλουθους κωδικούς του Κοινού Λεξιλογίου δημοσίων συμβάσεων (CPV) : 45520000-8 «Ενοικίαση εξοπλισμού χωματουργικών εργασιών με χειριστή» και συμπληρωματικού CPV 60181000-0 «Ενοικίαση φορηγών αυτοκινήτων με οδηγό».

**Αριθμός αναφοράς αρχείου
που αποδίδεται στον φάκελο
από την αναθέτουσα αρχή ή
τον αναθέτοντα φορέα (εάν
υπάρχει):**

01/2022

Μέρος II: Πληροφορίες σχετικά με τον οικονομικό φορέα**A: Πληροφορίες σχετικά με τον οικονομικό φορέα**

Επωνυμία:

Οδός και αριθμός:

Ταχ. κωδ.:

Πόλη:

Χώρα:

Αρμόδιος ή αρμόδιοι επικοινωνίας:

Ηλ. ταχ/μείο:

Τηλέφωνο:

φαξ:

Α.Φ.Μ., εφόσον υπάρχει

Δικτυακός τόπος (εφόσον υπάρχει):

Ο οικονομικός φορέας είναι πολύ μικρή, μικρή ή μεσαία επιχείρηση;

Ναι / Όχι

Ο ΟΦ αποτελεί προστατευόμενο εργαστήριο

Μόνο σε περίπτωση προμήθειας κατ' αποκλειστικότητα: ο οικονομικός φορέας είναι προστατευόμενο εργαστήριο, «κοινωνική επιχείρηση» ή προβλέπει την εκτέλεση συμβάσεων στο πλαίσιο προγραμμάτων προστατευόμενης απασχόλησης;

Απάντηση:

Ναι / Όχι

Ποιο είναι το αντίστοιχο ποσοστό των εργαζομένων με αναπηρία ή μειονεκτούντων εργαζομένων;

%

Εφόσον απαιτείται, ορίστε την κατηγορία ή τις κατηγορίες στις οποίες ανήκουν οι ενδιαφερόμενοι εργαζόμενοι με αναπηρία ή μειονεξία

-

Εάν η σχετική τεκμηρίωση διατίθεται ηλεκτρονικά, αναφέρετε:

Ναι / Όχι

Διαδικτυακή Διεύθυνση

-

Επακριβή στοιχεία αναφοράς των εγγράφων

-

Αρχή ή Φορέας έκδοσης

-

Ο ΟΦ είναι εγγεγραμμένος σε Εθνικό Σύστημα (Προ)Επιλογής

Κατά περίπτωση, ο οικονομικός φορέας είναι εγγεγραμμένος σε επίσημο κατάλογο εγκεκριμένων οικονομικών φορέων ή διαθέτει ισοδύναμο πιστοποιητικό [π.χ. βάσει εθνικού συστήματος (προ)επιλογής];

Απάντηση:

Ναι / Όχι

Αναφέρετε την ονομασία του καταλόγου ή του πιστοποιητικού και τον σχετικό αριθμό εγγραφής ή πιστοποίησης, κατά περίπτωση:

-

Εάν το πιστοποιητικό εγγραφής ή η πιστοποίηση διατίθεται ηλεκτρονικά, αναφέρετε:

-

Αναφέρετε τα δικαιολογητικά στα οποία βασίζεται η εγγραφή ή η πιστοποίηση και κατά περίπτωση, την κατάταξη στον επίσημο κατάλογο

-

Η εγγραφή ή η πιστοποίηση καλύπτει όλα τα απαιτούμενα κριτήρια επιλογής;

Ναι / Όχι

Ο οικονομικός φορέας θα είναι σε θέση να προσκομίσει βεβαίωση πληρωμής εισφορών κοινωνικής ασφάλισης και φόρων ή να παράσχει πληροφορίες που θα δίνουν τη δυνατότητα στην αναθέτουσα αρχή ή στον αναθέτοντα φορέα να τη λάβει απευθείας μέσω πρόσβασης σε εθνική βάση δεδομένων σε οποιοδήποτε κράτος μέλος αυτή διατίθεται δωρεάν;

Ναι / Όχι

Εάν η σχετική τεκμηρίωση διατίθεται ηλεκτρονικά, αναφέρετε:

Ναι / Όχι

Διαδικτυακή Διεύθυνση

-

Επακριβή στοιχεία αναφοράς των εγγράφων

-

Αρχή ή Φορέας έκδοσης

-

Ο ΟΦ συμμετάσχει στη διαδικασία μαζί με άλλους Οικονομικούς Φορείς

Ο οικονομικός φορέας συμμετέχει στη διαδικασία σύναψης σύμβασης από κοινού με άλλους;

Απάντηση:

Ναι / Όχι

Αναφέρετε τον ρόλο του οικονομικού φορέα στην ένωση (συντονιστής, υπεύθυνος για συγκεκριμένα καθήκοντα...):

-

Προσδιορίστε τους άλλους οικονομικούς φορείς που συμμετέχουν από κοινού στη διαδικασία σύναψης σύμβασης:

-

Κατά περίπτωση, επωνυμία της συμμετέχουσας ένωσης:

-

Εάν η σχετική τεκμηρίωση διατίθεται ηλεκτρονικά, αναφέρετε:

Ναι / Όχι

Διαδικτυακή Διεύθυνση

-

Επακριβή στοιχεία αναφοράς των εγγράφων

-

Αρχή ή Φορέας έκδοσης

-

Τμήματα που συμμετάσχει ο ΟΦ

Κατά περίπτωση, αναφορά του τμήματος ή των τμημάτων για τα οποία ο οικονομικός φορέας επιθυμεί να υποβάλει προσφορά.

Απάντηση:

-

Β: Πληροφορίες σχετικά με τους εκπροσώπους του οικονομικού φορέα #1

Όνομα:

Επώνυμο:

Ημερομηνία γέννησης:

Τόπος γέννησης:

Οδός και αριθμός:

Ταχ. κωδ.:

Πόλη:

Χώρα:

Τηλέφωνο:

Ηλ. ταχ/μείο:

Θέση/Ενεργών υπό την ιδιότητα:

Γ: Πληροφορίες σχετικά με τη στήριξη στις ικανότητες άλλων οντοτήτων

Βασίζεται σε ικανότητες άλλων οντοτήτων

Ο οικονομικός φορέας στηρίζεται στις ικανότητες άλλων οντοτήτων προκειμένου να ανταποκριθεί στα κριτήρια επιλογής που καθορίζονται στο μέρος IV και στα (τυχόν) κριτήρια και κανόνες που καθορίζονται στο μέρος V κατωτέρω;

Απάντηση:

Ναι / Όχι

Όνομα της οντότητας

-

Ταυτότητα της οντότητας

-

Τύπος ταυτότητας

-

Κωδικοί CPV

-

Εάν η σχετική τεκμηρίωση διατίθεται ηλεκτρονικά, αναφέρετε:

Ναι / Όχι

Διαδικτυακή Διεύθυνση

-

Επακριβή στοιχεία αναφοράς των εγγράφων

-

Αρχή ή Φορέας έκδοσης

-

Δ: Πληροφορίες σχετικά με υπεργολάβους στην ικανότητα των οποίων δεν στηρίζεται ο οικονομικός φορέας

Δεν βασίζεται σε ικανότητες άλλων οντοτήτων

Ο οικονομικός φορέας προτίθεται να αναθέσει οποιοδήποτε τμήμα της σύμβασης σε τρίτους υπό μορφή υπεργολαβίας;

Απάντηση:

Ναι / Όχι

Όνομα της οντότητας

-

Ταυτότητα της οντότητας

-

Τύπος ταυτότητας

-

Κωδικοί CPV

-

Εάν η σχετική τεκμηρίωση διατίθεται ηλεκτρονικά, αναφέρετε:

Ναι / Όχι

Διαδικτυακή Διεύθυνση

-

Επακριβή στοιχεία αναφοράς των εγγράφων

-

Αρχή ή Φορέας έκδοσης

-

Μέρος III: Λόγοι αποκλεισμού

A: Λόγοι που σχετίζονται με ποινικές καταδίκες

Λόγοι που σχετίζονται με ποινικές καταδίκες βάσει των εθνικών διατάξεων για την εφαρμογή των λόγων που ορίζονται στο άρθρο 57 παράγραφος 1 της οδηγίας:

Συμμετοχή σε εγκληματική οργάνωση

Έχει ο ίδιος ο οικονομικός φορέας ή οποιοδήποτε πρόσωπο το οποίο είναι μέλος του διοικητικού, διευθυντικού ή εποπτικού του οργάνου ή έχει εξουσία εκπροσώπησης, λήψης αποφάσεων ή ελέγχου σε αυτό καταδικαστεί με τελεσίδικη απόφαση για έναν από τους λόγους που παρατίθενται στο σχετικό θεσμικό πλαίσιο, η οποία έχει εκδοθεί πριν από πέντε έτη κατά το μέγιστο ή στην οποία έχει οριστεί απευθείας περίοδος αποκλεισμού που εξακολουθεί να ισχύει;

Απάντηση:

Ναι / Όχι

Ημερομηνία της καταδίκης

..

Λόγος(-οι)

-

Προσδιορίστε ποιος έχει καταδικαστεί

-

Εφόσον καθορίζεται απευθείας στην καταδικαστική απόφαση, διάρκεια της περιόδου αποκλεισμού και σχετικό(-ά) σημείο(-α)

-

Σε περίπτωση καταδικής, ο οικονομικός φορέας έχει λάβει μέτρα που να αποδεικνύουν την αξιοπιστία του παρά την ύπαρξη σχετικού λόγου αποκλεισμού ("αυτοκάθαρση");

Ναι / Όχι

Περιγράψτε τα μέτρα που λήφθηκαν

-

Εάν η σχετική τεκμηρίωση διατίθεται ηλεκτρονικά, αναφέρετε:

Ναι / Όχι

Διαδικτυακή Διεύθυνση

-

Επακριβή στοιχεία αναφοράς των εγγράφων

-

Αρχή ή Φορέας έκδοσης

-

Διαφθορά

Έχει ο ίδιος ο οικονομικός φορέας ή οποιοδήποτε πρόσωπο το οποίο είναι μέλος του διοικητικού, διευθυντικού ή εποπτικού του οργάνου ή έχει εξουσία εκπροσώπησης, λήψης αποφάσεων ή ελέγχου σε αυτό καταδικαστεί με τελεσίδικη απόφαση για έναν από τους λόγους που παρατίθενται στο σχετικό θεσμικό πλαίσιο, η οποία έχει εκδοθεί πριν από πέντε έτη κατά το μέγιστο ή στην οποία έχει οριστεί απευθείας περίοδος αποκλεισμού που εξακολουθεί να ισχύει;

Απάντηση:

Ναι / Όχι

Ημερομηνία της καταδίκης

..

Λόγος(-οι)

-

Προσδιορίστε ποιος έχει καταδικαστεί

-

Εφόσον καθορίζεται απευθείας στην καταδικαστική απόφαση, διάρκεια της περιόδου αποκλεισμού και σχετικό(-ά) σημείο(-α)

-

Σε περίπτωση καταδικής, ο οικονομικός φορέας έχει λάβει μέτρα που να αποδεικνύουν την αξιοπιστία του παρά την ύπαρξη σχετικού λόγου αποκλεισμού ("αυτοκάθαρση");

Ναι / Όχι

Εάν η σχετική τεκμηρίωση διατίθεται ηλεκτρονικά, αναφέρετε:

Ναι / Όχι

Διαδικτυακή Διεύθυνση

-

Επακριβή στοιχεία αναφοράς των εγγράφων

-

Αρχή ή Φορέας έκδοσης

-

Απάτη

Έχει ο ίδιος ο οικονομικός φορέας ή οποιοδήποτε πρόσωπο το οποίο είναι μέλος του διοικητικού, διευθυντικού ή εποπτικού του οργάνου ή έχει εξουσία εκπροσώπησης, λήψης αποφάσεων ή ελέγχου σε αυτό καταδικαστεί με τελεσίδικη απόφαση για έναν από τους λόγους που παρατίθενται στο σχετικό θεσμικό πλαίσιο, η οποία έχει εκδοθεί πριν από πέντε έτη κατά το μέγιστο ή στην οποία έχει οριστεί απευθείας περίοδος αποκλεισμού που εξακολουθεί να ισχύει;

Απάντηση:

Ναι / Όχι

Ημερομηνία της καταδίκης

..

Λόγος(-οι)

-

Προσδιορίστε ποιος έχει καταδικαστεί

-

Εφόσον καθορίζεται απευθείας στην καταδικαστική απόφαση, διάρκεια της περιόδου αποκλεισμού και σχετικό(-ά) σημείο(-α)

-

Σε περίπτωση καταδίκης, ο οικονομικός φορέας έχει λάβει μέτρα που να αποδεικνύουν την αξιοπιστία του παρά την ύπαρξη σχετικού λόγου αποκλεισμού ("αυτοκάθαρση");

Ναι / Όχι

Περιγράψτε τα μέτρα που λήφθηκαν

-

Εάν η σχετική τεκμηρίωση διατίθεται ηλεκτρονικά, αναφέρετε:

Ναι / Όχι

-
Επακριβή στοιχεία αναφοράς των εγγράφων

-
Αρχή ή Φορέας έκδοσης

-
Τρομοκρατικά εγκλήματα ή εγκλήματα συνδεόμενα με τρομοκρατικές δραστηριότητες
Έχει ο ίδιος ο οικονομικός φορέας ή οποιοδήποτε πρόσωπο το οποίο είναι μέλος του διοικητικού, διευθυντικού ή εποπτικού του οργάνου ή έχει εξουσία εκπροσώπησης, λήψης αποφάσεων ή ελέγχου σε αυτό καταδικαστεί με τελεσίδικη απόφαση για έναν από τους λόγους που παρατίθενται στο σχετικό θεσμικό πλαίσιο, η οποία έχει εκδοθεί πριν από πέντε έτη κατά το μέγιστο ή στην οποία έχει οριστεί απευθείας περίοδος αποκλεισμού που εξακολουθεί να ισχύει;

Απάντηση:

Ναι / Όχι

Ημερομηνία της καταδίκης

..

Λόγος(-οι)

-

Προσδιορίστε ποιος έχει καταδικαστεί

-

Εφόσον καθορίζεται απευθείας στην καταδικαστική απόφαση, διάρκεια της περιόδου αποκλεισμού και σχετικό(-ά) σημείο(-α)

-

Σε περίπτωση καταδίκης, ο οικονομικός φορέας έχει λάβει μέτρα που να αποδεικνύουν την αξιοπιστία του παρά την ύπαρξη σχετικού λόγου αποκλεισμού ("αυτοκάθαρση");

Ναι / Όχι

Περιγράψτε τα μέτρα που λήφθηκαν

-

Εάν η σχετική τεκμηρίωση διατίθεται ηλεκτρονικά, αναφέρετε:

Ναι / Όχι

Διαδικτυακή Διεύθυνση

-

Επακριβή στοιχεία αναφοράς των εγγράφων

-

Αρχή ή Φορέας έκδοσης

-

Νομιμοποίηση εσόδων από παράνομες δραστηριότητες ή χρηματοδότηση της τρομοκρατίας

Έχει ο ίδιος ο οικονομικός φορέας ή οποιοδήποτε πρόσωπο το οποίο είναι μέλος του διοικητικού, διευθυντικού ή εποπτικού του οργάνου ή έχει εξουσία εκπροσώπησης, λήψης αποφάσεων ή ελέγχου σε αυτό καταδικαστεί με τελεσίδικη απόφαση για έναν από τους λόγους που παρατίθενται στο σχετικό θεσμικό πλαίσιο, η οποία έχει εκδοθεί πριν από πέντε έτη κατά το μέγιστο ή στην οποία έχει οριστεί απευθείας περίοδος αποκλεισμού που εξακολουθεί να ισχύει;

Απάντηση:

Ναι / Όχι

Ημερομηνία της καταδίκης

..

Λόγος(-οι)

-

Προσδιορίστε ποιος έχει καταδικαστεί

-

Εφόσον καθορίζεται απευθείας στην καταδικαστική απόφαση, διάρκεια της περιόδου αποκλεισμού και σχετικό(-ά) σημείο(-α)

-

Σε περίπτωση καταδίκης, ο οικονομικός φορέας έχει λάβει μέτρα που να αποδεικνύουν την αξιοπιστία του παρά την ύπαρξη σχετικού λόγου αποκλεισμού ("αυτοκάθαρση");

Ναι / Όχι

Περιγράψτε τα μέτρα που λήφθηκαν

-

Εάν η σχετική τεκμηρίωση διατίθεται ηλεκτρονικά, αναφέρετε:

Ναι / Όχι

Διαδικτυακή Διεύθυνση

-

Επακριβή στοιχεία αναφοράς των εγγράφων

-

Αρχή ή Φορέας έκδοσης

-

Παιδική εργασία και άλλες μορφές εμπορίας ανθρώπων

Έχει ο ίδιος ο οικονομικός φορέας ή οποιοδήποτε πρόσωπο το οποίο είναι μέλος του διοικητικού, διευθυντικού ή εποπτικού του οργάνου ή έχει εξουσία εκπροσώπησης, λήψης αποφάσεων ή ελέγχου σε αυτό καταδικαστεί με τελεσίδικη απόφαση για έναν από τους λόγους που παρατίθενται στο σχετικό θεσμικό πλαίσιο, η οποία έχει εκδοθεί πριν από πέντε έτη κατά το μέγιστο ή στην οποία έχει οριστεί απευθείας περίοδος αποκλεισμού που εξακολουθεί να ισχύει;

Απάντηση:

Ναι / Όχι

Ημερομηνία της καταδίκης

..

-
Προσδιορίστε ποιος έχει καταδικαστεί

-

Εφόσον καθορίζεται απευθείας στην καταδικαστική απόφαση, διάρκεια της περιόδου αποκλεισμού και σχετικό(-ά) σημείο(-α)

-

Σε περίπτωση καταδικής, ο οικονομικός φορέας έχει λάβει μέτρα που να αποδεικνύουν την αξιοπιστία του παρά την ύπαρξη σχετικού λόγου αποκλεισμού ("αυτοκάθαρση");

Ναι / Όχι

Περιγράψτε τα μέτρα που λήφθηκαν

-

Εάν η σχετική τεκμηρίωση διατίθεται ηλεκτρονικά, αναφέρετε:

Ναι / Όχι

Διαδικτυακή Διεύθυνση

-

Επακριβή στοιχεία αναφοράς των εγγράφων

-

Αρχή ή Φορέας έκδοσης

-

B: Λόγοι που σχετίζονται με την καταβολή φόρων ή εισφορών κοινωνικής ασφάλισης

Καταβολή φόρων ή εισφορών κοινωνικής ασφάλισης:

Καταβολή φόρων

Ο οικονομικός φορέας έχει ανεκπλήρωτες υποχρεώσεις όσον αφορά την καταβολή φόρων, τόσο στη χώρα στην οποία είναι εγκατεστημένος όσο και στο κράτος μέλος της αναθέτουσας αρχής ή του αναθέτοντα φορέα, εάν είναι άλλο από τη χώρα εγκατάστασης;

Απάντηση:

Ναι / Όχι

Χώρα ή κράτος μέλος για το οποίο πρόκειται

-

Ενεχόμενο ποσό

Με άλλα μέσα; Διευκρινίστε:

Ναι / Όχι

Διευκρινίστε:

-

Ο οικονομικός φορέας έχει εκπληρώσει τις υποχρεώσεις του, είτε καταβάλλοντας τους φόρους ή τις εισφορές κοινωνικής ασφάλισης που οφείλει, συμπεριλαμβανομένων, κατά περίπτωση, των δεδουλευμένων τόκων ή των προστίμων, είτε υπαγόμενος σε δεσμευτικό διακανονισμό για την καταβολή τους;

Ναι / Όχι

Περιγράψτε τα μέτρα που λήφθηκαν

-

Η εν λόγω απόφαση είναι τελεσίδικη και δεσμευτική;

Ναι / Όχι

..

Σε περίπτωση καταδικαστικής απόφασης, εφόσον ορίζεται απευθείας σε αυτήν, η διάρκεια της περιόδου αποκλεισμού:

-

Εάν η σχετική τεκμηρίωση διατίθεται ηλεκτρονικά, αναφέρετε:

Ναι / Όχι

Διαδικτυακή Διεύθυνση

-

Επακριβή στοιχεία αναφοράς των εγγράφων

-

Αρχή ή Φορέας έκδοσης

-

Καταβολή εισφορών κοινωνικής ασφάλισης

Ο οικονομικός φορέας έχει ανεκπλήρωτες υποχρεώσεις όσον αφορά την καταβολή εισφορών κοινωνικής ασφάλισης, τόσο στη χώρα στην οποία είναι εγκατεστημένος όσο και στο κράτος μέλος της αναθέτουσας αρχής ή του αναθέτοντα φορέα, εάν είναι άλλο από τη χώρα εγκατάστασης;

Απάντηση:

Ναι / Όχι

Χώρα ή κράτος μέλος για το οποίο πρόκειται

-

Ενεχόμενο ποσό

Με άλλα μέσα; Διευκρινίστε:

Ναι / Όχι

Διευκρινίστε:

-

Ο οικονομικός φορέας έχει εκπληρώσει τις υποχρεώσεις του, είτε καταβάλλοντας τους φόρους ή τις εισφορές κοινωνικής ασφάλισης που οφείλει, συμπεριλαμβανομένων, κατά περίπτωση, των δεδουλευμένων τόκων ή των προστίμων, είτε υπαγόμενος σε δεσμευτικό διακανονισμό για την καταβολή τους;

Ναι / Όχι

Περιγράψτε τα μέτρα που λήφθηκαν

-

Η εν λόγω απόφαση είναι τελεσίδικη και δεσμευτική;

Ναι / Όχι

..

Σε περίπτωση καταδικαστικής απόφασης, εφόσον ορίζεται απευθείας σε αυτήν, η διάρκεια της περιόδου αποκλεισμού:

-

Εάν η σχετική τεκμηρίωση διατίθεται ηλεκτρονικά, αναφέρετε:

Ναι / Όχι

Διαδικτυακή Διεύθυνση

-

Επακριβή στοιχεία αναφοράς των εγγράφων

-

Αρχή ή Φορέας έκδοσης

-

Γ: Λόγοι που σχετίζονται με αφερεγγυότητα, σύγκρουση συμφερόντων ή επαγγελματικό παράπτωμα

Πληροφορίες σχετικά με πιθανή αφερεγγυότητα, σύγκρουση συμφερόντων ή επαγγελματικό παράπτωμα

Αθέτηση των υποχρεώσεων στον τομέα του περιβαλλοντικού δικαίου

Ο οικονομικός φορέας έχει, εν γνώσει του, αθετήσει τις υποχρεώσεις του στους τομείς του περιβαλλοντικού δικαίου;

Απάντηση:

Ναι / Όχι

Περιγράψτε τα μέτρα που λήφθηκαν

-

Σε περίπτωση καταδικής, ο οικονομικός φορέας έχει λάβει μέτρα που να αποδεικνύουν την αξιοπιστία του παρά την ύπαρξη σχετικού λόγου αποκλεισμού ("αυτοκάθαρση");

Ναι / Όχι

Περιγράψτε τα μέτρα που λήφθηκαν

-

Εάν η σχετική τεκμηρίωση διατίθεται ηλεκτρονικά, αναφέρετε:

Ναι / Όχι

-
Επακριβή στοιχεία αναφοράς των εγγράφων

-
Αρχή ή Φορέας έκδοσης

Αθέτηση των υποχρεώσεων στον τομέα του κοινωνικού δικαίου

Ο οικονομικός φορέας έχει, εν γνώσει του, αθετήσει τις υποχρεώσεις του στους τομείς του κοινωνικού δικαίου;

Απάντηση:

Ναι / Όχι

Περιγράψτε τα μέτρα που λήφθηκαν

-

Σε περίπτωση καταδικής, ο οικονομικός φορέας έχει λάβει μέτρα που να αποδεικνύουν την αξιοπιστία του παρά την ύπαρξη σχετικού λόγου αποκλεισμού ("αυτοκάθαρση");

Ναι / Όχι

Περιγράψτε τα μέτρα που λήφθηκαν

-

Εάν η σχετική τεκμηρίωση διατίθεται ηλεκτρονικά, αναφέρετε:

Ναι / Όχι

Διαδικτυακή Διεύθυνση

-

Επακριβή στοιχεία αναφοράς των εγγράφων

-

Αρχή ή Φορέας έκδοσης

-

Αθέτηση των υποχρεώσεων στον τομέα του εργατικού δικαίου

Ο οικονομικός φορέας έχει, εν γνώσει του, αθετήσει τις υποχρεώσεις του στους τομείς του εργατικού δικαίου;

Απάντηση:

Ναι / Όχι

Περιγράψτε τα μέτρα που λήφθηκαν

-

Σε περίπτωση καταδικής, ο οικονομικός φορέας έχει λάβει μέτρα που να αποδεικνύουν την αξιοπιστία του παρά την ύπαρξη σχετικού λόγου αποκλεισμού ("αυτοκάθαρση");

Ναι / Όχι

Περιγράψτε τα μέτρα που λήφθηκαν

-

Διαδικτυακή Διεύθυνση

-

Επακριβή στοιχεία αναφοράς των εγγράφων

-

Αρχή ή Φορέας έκδοσης

-

Πτώχευση

Ο οικονομικός φορέας τελεί υπό πτώχευση;

Απάντηση:

Ναι / Όχι

Παρακαλώ αναφέρετε λεπτομερείς πληροφορίες

-

Διευκρινίστε τους λόγους για τους οποίους, ωστόσο, μπορείτε να εκτελέσετε τη σύμβαση. Οι πληροφορίες αυτές δεν είναι απαραίτητο να παρασχεθούν εάν ο αποκλεισμός των οικονομικών φορέων στην παρούσα περίπτωση έχει καταστεί υποχρεωτικός βάσει του εφαρμοστέου εθνικού δικαίου χωρίς δυνατότητα παρέκκλισης όταν ο οικονομικός φορέας είναι, ωστόσο, σε θέση να εκτελέσει τη σύμβαση.

-

Εάν η σχετική τεκμηρίωση διατίθεται ηλεκτρονικά, αναφέρετε:

Ναι / Όχι

Διαδικτυακή Διεύθυνση

-

Επακριβή στοιχεία αναφοράς των εγγράφων

-

Αρχή ή Φορέας έκδοσης

-

Διαδικασία εξυγίανσης ή ειδικής εκκαθάρισης

Έχει υπαχθεί ο οικονομικός φορέας σε διαδικασία εξυγίανσης ή ειδικής εκκαθάρισης;

Απάντηση:

Ναι / Όχι

Παρακαλώ αναφέρετε λεπτομερείς πληροφορίες

-

Διευκρινίστε τους λόγους για τους οποίους, ωστόσο, μπορείτε να εκτελέσετε τη σύμβαση. Οι πληροφορίες αυτές δεν είναι απαραίτητο να παρασχεθούν εάν ο αποκλεισμός των οικονομικών φορέων στην παρούσα περίπτωση έχει καταστεί υποχρεωτικός βάσει του εφαρμοστέου εθνικού δικαίου χωρίς δυνατότητα παρέκκλισης όταν ο οικονομικός φορέας είναι, ωστόσο, σε θέση να εκτελέσει τη σύμβαση.

-

Εάν η σχετική τεκμηρίωση διατίθεται ηλεκτρονικά, αναφέρετε:

Ναι / Όχι

Διαδικτυακή Διεύθυνση

-

Επακριβή στοιχεία αναφοράς των εγγράφων

-

Αρχή ή Φορέας έκδοσης

-

Διαδικασία πτωχευτικού συμβιβασμού

Έχει υπαχθεί ο οικονομικός φορέας σε διαδικασία πτωχευτικού συμβιβασμού;

Απάντηση:

Ναι / Όχι

Παρακαλώ αναφέρετε λεπτομερείς πληροφορίες

-

Διευκρινίστε τους λόγους για τους οποίους, ωστόσο, μπορείτε να εκτελέσετε τη σύμβαση. Οι πληροφορίες αυτές δεν είναι απαραίτητο να παρασχεθούν εάν ο αποκλεισμός των οικονομικών φορέων στην παρούσα περίπτωση έχει καταστεί υποχρεωτικός βάσει του εφαρμοστέου εθνικού δικαίου χωρίς δυνατότητα παρέκκλισης όταν ο οικονομικός φορέας είναι, ωστόσο, σε θέση να εκτελέσει τη σύμβαση.

-

Εάν η σχετική τεκμηρίωση διατίθεται ηλεκτρονικά, αναφέρετε:

Ναι / Όχι

Διαδικτυακή Διεύθυνση

-

Επακριβή στοιχεία αναφοράς των εγγράφων

-

Αρχή ή Φορέας έκδοσης

-

Ανάλογη κατάσταση προβλεπόμενη σε εθνικές νομοθετικές και κανονιστικές διατάξεις

Βρίσκεται ο οικονομικός φορέας σε οποιαδήποτε ανάλογη κατάσταση προκύπτουσα από παρόμοια διαδικασία προβλεπόμενη σε εθνικές νομοθετικές και κανονιστικές διατάξεις;

Απάντηση:

Ναι / Όχι

-
Διευκρινίστε τους λόγους για τους οποίους, ωστόσο, μπορείτε να εκτελέσετε τη σύμβαση. Οι πληροφορίες αυτές δεν είναι απαραίτητο να παρασχεθούν εάν ο αποκλεισμός των οικονομικών φορέων στην παρούσα περίπτωση έχει καταστεί υποχρεωτικός βάσει του εφαρμοστέου εθνικού δικαίου χωρίς δυνατότητα παρέκκλισης όταν ο οικονομικός φορέας είναι, ωστόσο, σε θέση να εκτελέσει τη σύμβαση.

-
Εάν η σχετική τεκμηρίωση διατίθεται ηλεκτρονικά, αναφέρετε:

Ναι / Όχι

Διαδικτυακή Διεύθυνση

-

Επακριβή στοιχεία αναφοράς των εγγράφων

-

Αρχή ή Φορέας έκδοσης

-

Υπό αναγκαστική διαχείριση από εκκαθαριστή ή από το δικαστήριο

Τελεί ο οικονομικός φορέας υπό αναγκαστική διαχείριση από εκκαθαριστή ή από το δικαστήριο;

Απάντηση:

Ναι / Όχι

Παρακαλώ αναφέρετε λεπτομερείς πληροφορίες

-

Διευκρινίστε τους λόγους για τους οποίους, ωστόσο, μπορείτε να εκτελέσετε τη σύμβαση. Οι πληροφορίες αυτές δεν είναι απαραίτητο να παρασχεθούν εάν ο αποκλεισμός των οικονομικών φορέων στην παρούσα περίπτωση έχει καταστεί υποχρεωτικός βάσει του εφαρμοστέου εθνικού δικαίου χωρίς δυνατότητα παρέκκλισης όταν ο οικονομικός φορέας είναι, ωστόσο, σε θέση να εκτελέσει τη σύμβαση.

-

Εάν η σχετική τεκμηρίωση διατίθεται ηλεκτρονικά, αναφέρετε:

Ναι / Όχι

Διαδικτυακή Διεύθυνση

-

Επακριβή στοιχεία αναφοράς των εγγράφων

-

Αρχή ή Φορέας έκδοσης

-

Αναστολή επιχειρηματικών δραστηριοτήτων

Έχουν ανασταλεί οι επιχειρηματικές δραστηριότητες του οικονομικού φορέα;

Απάντηση:

Ναι / Όχι

Παρακαλώ αναφέρετε λεπτομερείς πληροφορίες

-

Διευκρινίστε τους λόγους για τους οποίους, ωστόσο, μπορείτε να εκτελέσετε τη σύμβαση. Οι πληροφορίες αυτές δεν είναι απαραίτητο να παρασχεθούν εάν ο αποκλεισμός των οικονομικών φορέων στην παρούσα περίπτωση έχει καταστεί υποχρεωτικός βάσει του εφαρμοστέου εθνικού δικαίου χωρίς δυνατότητα παρέκκλισης όταν ο οικονομικός φορέας είναι, ωστόσο, σε θέση να εκτελέσει τη σύμβαση.

-

Εάν η σχετική τεκμηρίωση διατίθεται ηλεκτρονικά, αναφέρετε:

Ναι / Όχι

Διαδικτυακή Διεύθυνση

-

Επακριβή στοιχεία αναφοράς των εγγράφων

-

Αρχή ή Φορέας έκδοσης

-

Ένοχος σοβαρού επαγγελματικού παραπτώματος

Έχει διαπράξει ο οικονομικός φορέας σοβαρό επαγγελματικό παράπτωμα;

Απάντηση:

Ναι / Όχι

Παρακαλώ αναφέρετε λεπτομερείς πληροφορίες

-

Σε περίπτωση καταδικης, ο οικονομικός φορέας έχει λάβει μέτρα που να αποδεικνύουν την αξιοπιστία του παρά την ύπαρξη σχετικού λόγου αποκλεισμού ("αυτοκάθαρση");

Ναι / Όχι

Περιγράψτε τα μέτρα που λήφθηκαν

-

Εάν η σχετική τεκμηρίωση διατίθεται ηλεκτρονικά, αναφέρετε:

Ναι / Όχι

Διαδικτυακή Διεύθυνση

-

Επακριβή στοιχεία αναφοράς των εγγράφων

-

Αρχή ή Φορέας έκδοσης

-

Συμφωνίες με άλλους οικονομικούς φορείς με στόχο τη στρέβλωση του ανταγωνισμού

Έχει συνάψει ο οικονομικός φορέας συμφωνίες με άλλους οικονομικούς φορείς με σκοπό τη στρέβλωση του ανταγωνισμού;

Απάντηση:

Ναι / Όχι

Παρακαλώ αναφέρετε λεπτομερείς πληροφορίες

-

Σε περίπτωση καταδικής, ο οικονομικός φορέας έχει λάβει μέτρα που να αποδεικνύουν την αξιοπιστία του παρά την ύπαρξη σχετικού λόγου αποκλεισμού (“αυτοκάθαρση”);

Ναι / Όχι

Περιγράψτε τα μέτρα που λήφθηκαν

-

Εάν η σχετική τεκμηρίωση διατίθεται ηλεκτρονικά, αναφέρετε:

Ναι / Όχι

Διαδικτυακή Διεύθυνση

-

Επακριβή στοιχεία αναφοράς των εγγράφων

-

Αρχή ή Φορέας έκδοσης

-

Σύγκρουση συμφερόντων λόγω της συμμετοχής του στη διαδικασία σύναψης σύμβασης
Γνωρίζει ο οικονομικός φορέας την ύπαρξη τυχόν σύγκρουσης συμφερόντων λόγω της συμμετοχής του στη διαδικασία σύναψης σύμβασης;

Απάντηση:

Ναι / Όχι

Παρακαλώ αναφέρετε λεπτομερείς πληροφορίες

-

Εάν η σχετική τεκμηρίωση διατίθεται ηλεκτρονικά, αναφέρετε:

Ναι / Όχι

Διαδικτυακή Διεύθυνση

-

Επακριβή στοιχεία αναφοράς των εγγράφων

-

Αρχή ή Φορέας έκδοσης

-

Παροχή συμβουλών ή εμπλοκή στην προετοιμασία της διαδικασίας σύναψης της σύμβασης

Έχει παράσχει ο οικονομικός φορέας ή επιχείρηση συνδεδεμένη με αυτόν συμβουλές στην αναθέτουσα αρχή ή στον αναθέτοντα φορέα ή έχει με άλλο τρόπο εμπλακεί στην προετοιμασία της διαδικασίας σύναψης της σύμβασης;

Παρακαλώ αναφέρετε λεπτομερείς πληροφορίες

-

Εάν η σχετική τεκμηρίωση διατίθεται ηλεκτρονικά, αναφέρετε:

Ναι / Όχι

Διαδικτυακή Διεύθυνση

-

Επακριβή στοιχεία αναφοράς των εγγράφων

-

Αρχή ή Φορέας έκδοσης

-

Πρόωρη καταγγελία, αποζημιώσεις ή άλλες παρόμοιες κυρώσεις

Έχει υποστεί ο οικονομικός φορέας πρόωρη καταγγελία προηγούμενης δημόσιας σύμβασης, προηγούμενης σύμβασης με αναθέτοντα φορέα ή προηγούμενης σύμβασης παραχώρησης, ή επιβολή αποζημιώσεων ή άλλων παρόμοιων κυρώσεων σε σχέση με την εν λόγω προηγούμενη σύμβαση;

Απάντηση:

Ναι / Όχι

Παρακαλώ αναφέρετε λεπτομερείς πληροφορίες

-

Σε περίπτωση καταδικής, ο οικονομικός φορέας έχει λάβει μέτρα που να αποδεικνύουν την αξιοπιστία του παρά την ύπαρξη σχετικού λόγου αποκλεισμού (“αυτοκάθαρση”);

Ναι / Όχι

Περιγράψτε τα μέτρα που λήφθηκαν

-

Εάν η σχετική τεκμηρίωση διατίθεται ηλεκτρονικά, αναφέρετε:

Ναι / Όχι

Διαδικτυακή Διεύθυνση

-

Επακριβή στοιχεία αναφοράς των εγγράφων

-

Αρχή ή Φορέας έκδοσης

-

Ψευδείς δηλώσεις, απόκρυψη πληροφοριών, ανικανότητα υποβολής δικαιολογητικών, απόκτηση εμπιστευτικών πληροφοριών

Ο οικονομικός φορέας επιβεβαιώνει ότι: α) έχει κριθεί ένοχος σοβαρών ψευδών δηλώσεων κατά την παροχή των πληροφοριών που απαιτούνται για την εξακρίβωση της απουσίας των λόγων αποκλεισμού ή την πλήρωση των κριτηρίων επιλογής, β) έχει αποκρύψει τις πληροφορίες αυτές, γ) δεν ήταν σε θέση να υποβάλει, χωρίς καθυστέρηση, τα δικαιολογητικά που απαιτούνται από την αναθέτουσα αρχή ή τον αναθέτοντα φορέα, και δ) έχει επιχειρήσει να επηρεάσει με αθέμιτο τρόπο τη διαδικασία λήψης αποφάσεων της αναθέτουσας αρχής ή του αναθέτοντα φορέα, να αποκτήσει εμπιστευτικές πληροφορίες που ενδέχεται να του αποφέρουν αθέμιτο πλεονέκτημα στη διαδικασία σύναψης σύμβασης ή να παράσχει εξ αμελείας παραπλανητικές πληροφορίες που ενδέχεται να επηρεάσουν ουσιαστικά τις αποφάσεις που αφορούν τον αποκλεισμό, την επιλογή ή την ανάθεση;

Απάντηση:

Ναι / Όχι

Εάν η σχετική τεκμηρίωση διατίθεται ηλεκτρονικά, αναφέρετε:

Ναι / Όχι

Διαδικτυακή Διεύθυνση

-

Επακριβή στοιχεία αναφοράς των εγγράφων

-

Αρχή ή Φορέας έκδοσης

-

Μέρος IV: Κριτήρια επιλογής**Γ: Τεχνική και επαγγελματική ικανότητα**

Ο οικονομικός φορέας πρέπει να παράσχει πληροφορίες μόνον όταν τα σχετικά κριτήρια επιλογής έχουν προσδιοριστεί από την αναθέτουσα αρχή ή τον αναθέτοντα φορέα στη σχετική προκήρυξη/γνωστοποίηση ή στα έγγραφα της διαδικασίας σύναψης σύμβασης που αναφέρονται στην προκήρυξη /γνωστοποίηση.

Μηχανήματα, εγκαταστάσεις και τεχνικός εξοπλισμός

Ο οικονομικός φορέας θα έχει στη διάθεσή του τα ακόλουθα μηχανήματα, εγκαταστάσεις και τεχνικό εξοπλισμό για την εκτέλεση της σύμβασης:

Παρακαλώ περιγράψτε

-

Εάν η σχετική τεκμηρίωση διατίθεται ηλεκτρονικά, αναφέρετε:

Ναι / Όχι

Διαδικτυακή Διεύθυνση

-

Επακριβή στοιχεία αναφοράς των εγγράφων

-

Αρχή ή Φορέας έκδοσης

-

Λήξη**Μέρος VI: Τελικές δηλώσεις**

Ο κάτωθι υπογεγραμμένος, δηλώνω επισήμως ότι τα στοιχεία που έχω αναφέρει σύμφωνα με τα μέρη II έως V ανωτέρω είναι ακριβή και ορθά και ότι έχω πλήρη επίγνωση των συνεπειών σε περίπτωση σοβαρών ψευδών δηλώσεων.

Ο κάτωθι υπογεγραμμένος, δηλώνω επισήμως ότι είμαι σε θέση, κατόπιν αιτήματος και χωρίς καθυστέρηση, να προσκομίσω τα πιστοποιητικά και τις λοιπές μορφές αποδεικτικών εγγράφων που αναφέρονται, εκτός εάν:

α) Η αναθέτουσα αρχή ή ο αναθέτων φορέας έχει τη δυνατότητα να λάβει τα σχετικά δικαιολογητικά απευθείας με πρόσβαση σε εθνική βάση δεδομένων σε οποιοδήποτε κράτος μέλος αυτή διατίθεται δωρεάν [υπό την προϋπόθεση ότι ο οικονομικός φορέας έχει παράσχει τις απαραίτητες πληροφορίες (διαδικτυακή διεύθυνση, αρχή ή φορέα έκδοσης, επακριβή στοιχεία αναφοράς των εγγράφων) που παρέχουν τη δυνατότητα στην αναθέτουσα αρχή ή στον αναθέτοντα φορέα να το πράξει] ή

β) Από τις 18 Οκτωβρίου 2018 το αργότερο (ανάλογα με την εθνική εφαρμογή του άρθρου 59 παράγραφος 5 δεύτερο εδάφιο της οδηγίας 2014/24/ΕΕ), η αναθέτουσα αρχή ή ο αναθέτων φορέας έχουν ήδη στην κατοχή τους τα σχετικά έγγραφα.

Ο κάτωθι υπογεγραμμένος δίδω επισήμως τη συγκατάθεσή μου στην αναθέτουσα αρχή ή τον αναθέτοντα φορέα, όπως καθορίζεται στο Μέρος I, ενότητα Α, προκειμένου να αποκτήσει πρόσβαση σε δικαιολογητικά των πληροφοριών που έχουν υποβληθεί στο Μέρος III και το Μέρος IV του παρόντος Ευρωπαϊκού Ενιαίου Εγγράφου Σύμβασης για τους σκοπούς της διαδικασίας σύναψης σύμβασης, όπως καθορίζεται στο Μέρος I.

Ημερομηνία, τόπος και, όπου ζητείται ή απαιτείται, υπογραφή(-ές):

Ημερομηνία

Τόπος

Υπογραφή