



ΕΛΛΗΝΙΚΗ ΔΗΜΟΚΡΑΤΙΑ
ΠΕΡΙΦΕΡΕΙΑ ΑΝΑΤΟΛΙΚΗΣ ΜΑΚΕΔΟΝΙΑΣ-ΘΡΑΚΗΣ
ΓΕΝΙΚΗ ΔΙΕΥΘΥΝΣΗ ΠΕΡΙΦΕΡΕΙΑΚΗΣ
ΑΓΡΟΤΙΚΗΣ ΟΙΚΟΝΟΜΙΑΣ ΚΑΙ ΚΤΗΝΙΑΤΡΙΚΗΣ
Δ/ΝΣΗ ΑΓΡΟΤΙΚΗΣ ΟΙΚ/ΜΙΑΣ ΚΑΙ ΚΤΗΝΙΑΤΡΙΚΗΣ
ΠΕΡΙΦΕΡΕΙΑΚΗΣ ΕΝΟΤΗΤΑΣ ΔΡΑΜΑΣ
ΤΜΗΜΑ ΠΟΙΟΤΙΚΟΥ ΚΑΙ ΦΥΤΟΪΓΕΙΟΝΟΜΙΚΟΥ
ΕΛΕΓΧΟΥ

Δράμα, 31-07-2019
Αρ. πρωτ.: 15536

ΠΡΟΣ: ΠΙΝΑΚΑΣ ΑΠΟΔΕΚΤΩΝ

Ταχ. δ/ση.: Διοικητήριο, 66133 ΔΡΑΜΑ
Πληροφ.: Κων/νος Σίμογλου
Τηλ.: 25213-51247
Φαξ: 25213-51204
Ηλ. δ/ση: pfedaokdramas@vivaldi.net

5ο ΔΕΛΤΙΟ ΓΕΩΡΓΙΚΩΝ ΠΡΟΕΙΔΟΠΟΙΗΣΕΩΝ
ΟΛΟΚΛΗΡΩΜΕΝΗΣ ΦΥΤΟΠΡΟΣΤΑΣΙΑΣ ΣΤΗ ΒΑΜΒΑΚΟΚΑΛΛΙΕΡΓΕΙΑ
ΤΗΣ Π.Ε. ΔΡΑΜΑΣ

1.	Στόχοι
1.1	Το παρόν Δελτίο εκδίδεται από τη Δ.Α.Ο.Κ. Δράμας σε συνεργασία με το Π.Κ.Π.Φ.Π.Ε. Καβάλας και απευθύνεται στους βαμβakoπαραγωγούς για την ενημέρωσή τους για την αποτελεσματική φυτοπροστασία του βαμβακιού.
1.2	Αφορά στο διάστημα μέχρι το άνοιγμα των πρώτων καρυδιών και αποσκοπεί στην οργάνωση αποτελεσματικής διαχείρισης της καλλιέργειας.
1.3	Προϋπόθεση επιτυχούς διαχείρισης της καλλιέργειας είναι ο καλλιεργητής να παρακολουθεί τακτικά και να εφαρμόζει τις ορθές γεωργικές πρακτικές φυτοπροστασίας.
2.	Διαπιστώσεις
2.1	<ul style="list-style-type: none">• Ξεκίνησε η πτήση της γενεάς Αυγούστου του πράσινου σκουληκιού.• Σύμφωνα με τις παρατηρήσεις σε βαμβakoχώρα διαπιστώθηκε πολύ αραιή παρουσία ωτοκίας. Αναμένεται στις επόμενες ημέρες να αυξηθεί η ωτοκία.• Καταγράφεται πολύ αυξημένη δραστηριότητα αρπακτικών εντόμων (που ρυθμίζουν τους πληθυσμούς του πράσινου σκουληκιού), λόγω των ήπιων θερμοκρασιών του Ιουλίου (βλ. 2ο Τεχνικό Δελτίο για εικόνες αναγνώρισης).• Δεν διαπιστώνονται προσβολές καλλιιεργειών. Τα επίπεδα παρουσίας σκουληκιών όπου υπάρχουν είναι πάρα πολύ χαμηλά (πολύ χαμηλότερα από το οικονομικό όριο: 4 σκουλήκια ανά 100 φυτά).
2.2	Οι βαμβakoφυτείες στην περιοχή βρίσκονται στο βλαστικό στάδιο της άνθησης και αύξησης καρυδιών (BBCH 73).
2.3	Οι βαμβakoκαλλιέργειες στην Π.Ε. Δράμας, έχουν γενικώς φυσιολογική εξέλιξη, παρά τη σχετική οψιμότητα για την εποχή, λόγω των μετεωρολογικών συνθηκών που επικράτησαν.
3.	Συστάσεις - καλλιεργητικές πρακτικές
3.1	Να αποφεύγονται πρακτικές που προωθούν την οψίμιση της καλλιέργειας:
α.	Αποφυγή υπερβολικών αρδεύσεων.
β.	Συνιστάται η εφαρμογή ανασχετικών (meriquat chloride 5 SL, διάφορα σκευάσματα) σε οψιμισμένες καλλιέργειες.

3.2	Παρακολούθηση της καλλιέργειας.
α.	<p>Οι καλλιεργητές να προβούν άμεσα στις παρακάτω ενέργειες:</p> <ul style="list-style-type: none"> • Να παρακολουθούν εντατικά τις καλλιέργειές τους τις επόμενες ημέρες. • Να μετρούν την παρουσία των σκουληκιών. • Το όριο ψεκασμού της γενεάς αυτής είναι 4 μικρά σκουλήκια στα 100 φυτά.
β.	<p>Γενική σύσταση: Όχι «προληπτικές» επεμβάσεις. Σκοπός: η διαφύλαξη των φυσικών εχθρών μέχρι τα τέλη Αυγούστου. Η παρουσία τους είναι καθοριστική για την αντιμετώπιση του πράσινου σκουληκιού (βλ. 2ο Τεχνικό Δελτίο για εικόνες αναγνώρισης).</p>
γ.	<p>Το όριο επέμβασης για τη γενεά Αυγούστου είναι η καταμέτρηση 4 σκουληκιών σε 100 φυτά. Εναλλακτικά η καταμέτρηση >1 σκουλήκι για κάθε 1,5 μέτρο γραμμής, κατά μέσο όρο. Για αναλυτικότερα στοιχεία βλ. τον σχετικό Οδηγό του ΥΠΑΑΤ.</p> <p>ΠΡΟΣΟΧΗ! ΔΕΝ ΕΠΕΜΒΑΙΝΟΥΜΕ ΑΝ ΔΕΝ ΞΕΠΕΡΑΣΤΕΙ ΑΥΤΟ ΤΟ ΟΡΙΟ</p>
4.	<p>Εφαρμογή Ψεκασμών με Γεωργικά Φάρμακα</p> <p>Ανατρέξτε στο 3ο Τεχνικό Δελτίο για πληροφορίες σχετικές με τα εγκεκριμένα εντομοκτόνα στο βαμβάκι.</p>



Παρακαλούνται οι **Δήμοι Π.Ε. Δράμας** να αναρτούν τα Τεχνικά Δελτία Γεωργικών Προειδοποιήσεων στα Δημοτικά Διαμερίσματα για την ενημέρωση των δημοτών τους – καλλιεργητών βάμβακος.

Επίσης, παρακαλούνται οι **Τ.Ο.Ε.Β. Π.Ε. Δράμας** να αναρτήσουν το παρόν Τεχνικό Δελτίο Γεωργικών Προειδοποιήσεων σε πίνακα ανακοινώσεων.

ΜΕ Ε.Π.
Η ΠΡΟΪΣΤΑΜΕΝΗ ΤΗΣ ΔΙΕΥΘΥΝΣΗΣ

ΣΑΡΙΓΚΟΛΗ ΙΩΑΝΝΑ

Τα Δελτία Γεωργικών Προειδοποιήσεων Βαμβακιού όλης της Χώρας αναρτώνται στην ιστοσελίδα του ΥΠ.Α.Α.Τ. (επιλέξτε εδώ)



ΠΙΝΑΚΑΣ ΑΠΟΔΕΚΤΩΝ

ΠΡΟΣ: 1) Π.Κ.Π.Φ. & Π.Ε. Καβάλας

Άγ. Λουκάς – Τέρμα Αμυνταίου

Τ.Θ. 1235, 651 10 ΚΑΒΑΛΑ

6) Καλλιεργητές (από λίστα διανομής)

4) Φυτοφαρμακεία Π.Ε. Δράμας

5) Συνταγογράφοι Π.Ε. Δράμας

3) Δήμοι Π.Ε. Δράμας

7) Τοπικοί Οργανισμοί Εγγείων Βελτιώσεων Π.Ε. Δράμας

ΚΟΙΝ.: 1) Γενική Δ/νση Αγροτικής Οικονομίας και Κτηνιατρικής Π.Α.Μ.Θ.

2) Δ/νση Αγροτικής Οικονομίας Π.Α.Μ.Θ.

8) Γραφείο Τύπου Π.Ε. Δράμας

9) ΓΕΩΤ.Ε.Ε.-Παράρτημα Ανατολικής Μακεδονίας

Εικόνες αβγών πράσινου σκουληκιού.

Οι εικόνες δείχνουν τα αβγά του πράσινου σκουληκιού σε φυσικό μέγεθος (αριστερά) και υπό μεγέθυνση (δεξιά). Τα αναζητούμε κυρίως στο επάνω 1/4 μέρος του φυτού.

- Δεν πρέπει να επεμβαίνουμε με την παρουσία αβγών (υπάρχει υψηλός παρασιτισμός).
- Ψεκάζουμε μόνον όταν τα σκουλήκια είναι πάνω από το όριο επέμβασης (4 στα 100 φυτά).

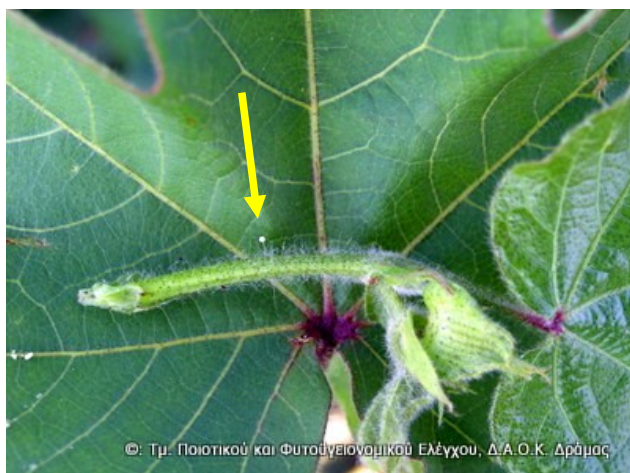

Αβγό σε φυσικό μέγεθος



Αβγό σε μεγέθυνση

Φωτογραφίες αρχείου του Τμήματος Π.Φ.Ε. της Δ.Α.Ο.Κ. Δράμας