

ΑΠΟΣΠΑΣΜΑ

Πρακτικού 3/2024 συνεδρίασης του Περιφερειακού Συμβουλίου.

Αριθμ. Απόφασης 36/2024

ΠΕΡΙΛΗΨΗ: Γνωμοδότηση για την έγκριση περιβαλλοντικών όρων επί της Μελέτης Περιβαλλοντικών Επιπτώσεων (ΜΠΕ) που αφορά την έγκριση των περιβαλλοντικών όρων, της εταιρείας ΔΑΝΑΗ ΕΠΕ από την εκμετάλλευση λατομείου μαρμάρου έκτασης 129.270,78τ.μ.στην περιοχή του Τ.Κ. Βώλακα (θέση Μιρνότου) του Δ. Κ. Νευροκοπίου, της Π. Ε. Δράμας. (ΠΕΤ 2212887224)

Στην Κομοτηνή σήμερα **07-02-2024** ημέρα **Τετάρτη** και ώρα **18:00**, συνήλθε σε τακτική συνεδρίαση το Περιφερειακό Συμβούλιο Ανατολικής Μακεδονίας και Θράκης στην αίθουσα συνεδριάσεων «ΓΕΩΡΓΙΟΣ ΠΑΥΛΙΔΗΣ» της Περιφερειακής Ενότητας Ροδόπης, μετά από την **οικ 34316/789/01-02-2024** έγγραφη πρόσκληση του Προέδρου κ. Μιχαήλ Πιτιακούδη, η οποία επιδόθηκε στον Περιφερειάρχη κ. Χριστόδουλο Τοψίδα, και σε κάθε Περιφερειακό Σύμβουλο, σύμφωνα με το άρθρο 167 του Ν.3852/2010, όπως τροποποιήθηκε και ισχύει.

ΠΑΡΟΝΤΕΣ :**Ο Περιφερειάρχης ΑΜΘ κ. Τοψίδης Χριστόδουλος**

Ο Πρόεδρος του Π.Σ. κ Πιτιακούδης Σ. Μιχαήλ
Η Αντιπρόεδρος του Π.Σ. κα Γκουλιάμα Μανδαλίδου Αλεξάνδρα
Ο Γραμματέας του Π.Σ κ Σεϊτανίδης Χαρίλαος

ΤΑ ΜΕΛΗ

- | | |
|-----------------------------|----------------------------|
| 1. ΜΟΥΡΒΕΤΙΔΗΣ ΜΙΧΑΗΛ | 20. ΔΑΛΚΙΤΖΗΣ ΧΑΡΑΛΑΜΠΟΣ |
| 2. ΜΑΡΚΟΠΟΥΛΟΣ ΘΕΟΔΩΡΟΣ | 21. ΜΠΡΙΚΑ ΠΟΛΥΞΕΝΗ |
| 3. ΒΕΝΕΤΙΔΗΣ ΚΩΝ/ΝΟΣ | 22. ΓΙΟΥΡΟΥΚ ΣΑΛΗ |
| 4. ΜΠΑΧΑΡΙΔΟΥ ΦΑΝΗ | 23. ΠΑΥΛΑΚΑΚΗ ΒΑΣΙΛΙΚΗ |
| 5. ΔΑΛΑΚΟΥΡΑΣ ΓΕΩΡΓΙΟΣ | 24. ΑΜΟΥΤΣΚΑ ΙΜΠΡΑΧΗΜ |
| 6. ΠΑΤΑΚΑΚΗΣ ΑΝΑΡΓΥΡΟΣ | 25. ΟΣΜΑΝ ΠΕΧΛΙΒΑΝ ΑΧΜΕΤ |
| 7. ΙΩΣΗΦΙΔΗΣ ΑΛΕΞΑΝΔΡΟΣ | 26. ΑΡΧΟΝΤΗΣ ΠΑΝΑΓΙΩΤΗΣ |
| 8. ΠΑΝΑΓΙΩΤΙΔΗΣ ΑΛΕΞΑΝΔΡΟΣ | 27. ΜΕΤΙΟΣ ΧΡΗΣΤΟΣ |
| 9. ΧΑΤΖΗΓΚΕΝΕ ΙΡΦΑΝ | 28. ΠΟΛΙΤΗΣ ΑΛΕΞΙΟΣ |
| 10. ΚΟΝΤΟΣ ΚΩΝ/ΝΟΣ | 29. ΚΟΥΡΤΙΔΗΣ ΚΩΝ/ΝΟΣ |
| 11. ΤΑΠΑΤΖΑΣ ΕΜΜΑΝΟΥΗΛ | 30. ΑΝΤΩΝΙΑΔΗΣ ΚΩΝ/ΝΟΣ |
| 12. ΠΟΥΛΙΛΙΟΣ ΕΥΑΓΓΕΛΟΣ | 31. ΔΕΛΗΣΤΑΜΑΤΗΣ ΒΑΣΙΛΕΙΟΣ |
| 13. ΙΣΜΑΗΛΚΟ ΦΑΤΗΧ | 32. ΜΟΥΜΙΝ ΚΑΑΝ |
| 14. ΚΑΤΣΟΓΡΙΔΑΚΗΣ ΣΤΥΛΙΑΝΟΣ | 33. ΚΑΣΑΠ ΑΧΜΕΤ |
| 15. ΜΕΝΤΙΖΗΣ ΧΡΙΣΤΟΔΟΥΛΟΣ | 34. ΨΩΜΑ ΣΟΦΙΑ |
| 16. ΧΑΤΖΗ ΜΕΜΕΤ ΡΙΤΒΑΝ | 35. ΜΠΟΔΟΥΡΟΓΛΟΥ ΚΑΤΕΡΙΝΑ |
| 17. ΙΓΝΑΤΙΑΔΗΣ ΣΤΥΛΙΑΝΟΣ | 36. ΗΛΙΟΠΟΥΛΟΣ ΣΤΕΡΓΙΟΣ |
| 18. ΜΟΛΛΑ ΙΣΑ ΡΙΤΒΑΝ | 37. ΛΥΜΠΕΡΑΚΗΣ ΔΗΜΗΤΡΙΟΣ |
| 19. ΕΥΚΑΡΠΙΔΗΣ ΝΙΚΟΛΑΟΣ | 38. ΚΛΑΔΗΣ ΔΙΟΝΥΣΙΟΣ |

ΑΠΟΝΤΕΣ

1.ΤΣΑΛΙΚΙΔΗΣ ΝΙΚΟΛΑΟΣ
3.ΤΣΩΝΗΣ ΑΘΑΝΑΣΙΟΣ

ΤΑ ΜΕΛΗ

2. ΠΑΠΑΕΜΜΑΝΟΥΗΛ ΓΡΗΓΟΡΙΟΣ
4. ΚΑΓΓΕΛΙΔΗΣ ΔΑΜΙΑΝΟΣ

Παραβρέθηκε στη συνεδρίαση ο Εκτελεστικός Γραμματέας της Περιφέρειας Ανατολικής Μακεδονίας και Θράκης κ Χαλβατζής Παναγιώτης.

Χρέη υπηρεσιακής γραμματέως άσκησε η υπάλληλος της Περιφέρειας Ανατολικής Μακεδονίας και Θράκης κα Παρασκευή Διαμαντοπούλου.

Αφού διαπιστώθηκε απαρτία διότι σε σύνολο 45 μελών ήταν παρόντα τα 41 μέλη, ο Πρόεδρος του Περιφερειακού Συμβουλίου Ανατολικής Μακεδονίας και Θράκης κ. Μιχαήλ Σ. Πιτιακούδης έθεσε υπόψη των μελών θέματα εκτός ημερήσιας διάταξης και αποφασίστηκε ομόφωνα η συζήτηση των θεμάτων πριν τα θέματα της ημερήσιας διάταξης.

Εισηγούμενος το δέκατο έκτο θέμα της ημερήσιας διάταξης ο Αντιπεριφερειάρχης Αγροτικής Οικονομίας, Περιβάλλοντος και Ενέργειας κ Ανάργυρος Πατακάκης έθεσε υπόψη των μελών του Περιφερειακού Συμβουλίου το αρ πρωτ. 6193/17-11-2023 έγγραφο του Τμήματος Περιβάλλοντος και Υδροοικονομίας της Π.Ε. Δράμας το οποίο αναφέρει τα εξής:

I. Τίτλος έργου /δραστηριότητα

Διαβίβαση παρατηρήσεων επί της Μελέτης Περιβαλλοντικών Επιπτώσεων (Μ.Π.Ε) και του Σχεδίου Διαχείρισης Αποβλήτων (Σ.Δ.Α) που αφορά την έγκριση των περιβαλλοντικών όρων, της εταιρείας ΔΑΝΑΗ Ε.Π.Ε. από την εκμετάλλευση λατομείου μαρμάρου έκτασης 129.270,78τ.μ.στην περιοχή του Τ.Κ. Βώλακα (θέση Μιρνότου) του Δ. Κ. Νευροκοπίου, της Π. Ε. Δράμας.

II. Στοιχεία εισήγησης

Κατόπιν σχετικού αιτήματος του Τμήματος Συλλογικών Οργάνων/Δ/νση Διοίκησης, για το Περιφερειακό Συμβούλιο ΠΑΜΘ περιβαλλοντικής αρχής για το έργο – δραστηριότητα του σημείου 1 του παρόντος, η εισήγησή μας επί του φακέλου της Μελέτης Περιβαλλοντικών Επιπτώσεων(ΜΠΕ) έχει ως εξής:

II.1 Γενικά στοιχεία του έργου

Μελέτη Περιβαλλοντικών Επιπτώσεων (ΜΠΕ),και το Σχέδιο Διαχείρισης Αποβλήτων (Σ.Δ.Α.) που αφορά την έγκριση των περιβαλλοντικών όρων, της εταιρείας ΔΑΝΑΗ Ε.Π.Ε. από την εκμετάλλευση λατομείου μαρμάρου έκτασης 129.270,78τ.μ στην περιοχή του Τ.Κ. Βώλακα (θέση Μιρνότου) του Δ. Κ. Νευροκοπίου, της Π. Ε. Δράμας έχει ως εξής :

Υπεύθυνοι συντάκτες με βάση το άρθρο 2 παρ. 6 της απόφασης 183037/5115/9-8-80 είναι ο Γεώργιος Λιανός Μεταλλειολόγος Μηχανικός, ο Παυλίδης Κων/νος Γεωλόγος και ο Πασβάντης Κωνσταντίνος Δασολόγος-Περιβαλλοντολόγος.

Γεωγραφική θέση και διοικητική υπαγωγή έργου ή δραστηριότητας

Η λατομική έκταση βρίσκεται στην περιοχή του Τ. Κ. Βώλακα του Δ. Κ. Νευροκοπίου, σε απόσταση 3.100μτ. ανατολικά του.

Η περιοχή όπου βρίσκεται ο λατομικός χώρος είναι δημόσια δασική έκταση, υπάγεται διοικητικά στην Π.Ε. Δράμας.



Απόσπασμα χάρτη προσανατολισμού.



Απόσπασμα Google Earth.

Περιγραφή του έργου ή της δραστηριότητας- Βασικά στοιχεία του έργου

Η περιοχή που πρόκειται να γίνουν οι εργασίες εκμετάλλευσης, είναι ορεινή ημιορεινή δασική έκταση, με κλίση της τάξης του 35%, σε υψόμετρο 1200 περίπου μέτρων. Η βλάστηση που υπάρχει στην ευρύτερη περιοχή του λατομείου καλύπτεται κυρίως από πλατύφυλλα είδη.

Η θέση του χώρου είναι εκτός των ζωνών Natura 2000, όπως προκύπτει από την επικαιροποίηση της βάσης δεδομένων του Natura 2000 τον Φεβρουάριο του 2018 και εντός του καταφυγίου άγριας ζωής Κ723.

Αντικείμενο της παρούσας δραστηριότητας είναι η δημιουργία και ανάπτυξη λατομείου με απώτερο στόχο την εκμετάλλευση του μαρμαροφόρου κοιτάσματος στην περιοχή μελέτης. Πρόκειται για εμβαδική δραστηριότητα με το γήπεδο εγκατάστασης του λατομικού χώρου να χωροθετείται σε δημόσια δασική περιοχή.

Με βάση τα γεωλογικά, κοιτασματολογικά, γεωμορφολογικά στοιχεία και τον προβλεπόμενο μηχανολογικό εξοπλισμό του λατομείου έχει επιλεγεί και θα εφαρμοσθεί εκμετάλλευση με τη μέθοδο των ανοικτών ορθών διαδοχικών βαθμίδων. Στην τελική μορφή του χώρου, προβλέπεται η ανάπτυξη -εκμετάλλευση 10 βαθμίδων εκμετάλλευσης. Πιο συγκεκριμένα οι βαθμίδες εκμετάλλευσης θα έχουν δάπεδα στα υψόμετρα των: +1205, +1212, +1219, +1226, +1233, +1240, +1247, +1254, +1261 και +1268 μέτρων στο νοτιοδυτικό τμήμα του λατομείου. Τα στείρα υλικά θα αποτίθενται σε βαθμίδες στο βορειοανατολικό και κεντρικό τμήμα του χώρου.

Η προσπέλαση στον λατομικό χώρο, θα γίνεται από το ανατολικό του άκρο.

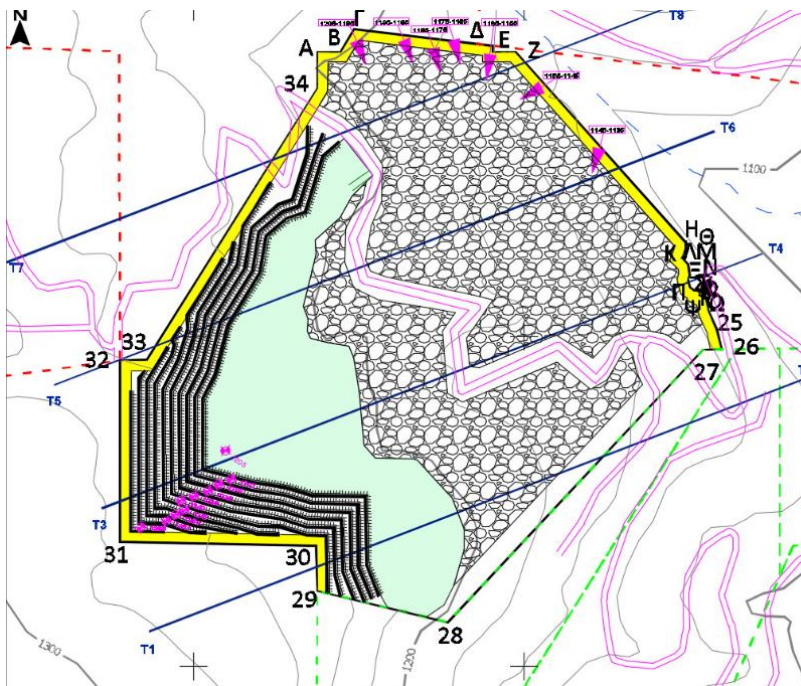

Απόσπασμα χάρτη «Χάρτης Τελικής Κατάστασης».

Ο χρόνος εκμετάλλευσης του λατομείου, εκτιμάται ότι θα είναι περίπου 70 χρόνια. Η αποκατάσταση θα γίνει σε 3 φάσεις, όπως φαίνεται στο σχετικό διάγραμμα που υπάρχει στη μελέτη. Οι φάσεις αυτές περιγράφονται στον παρακάτω πίνακα.

Φάση	Χρονικό διάστημα	Τμήμα που θα αποκατασταθεί
1 ^η φάση	Στο τέλος του 20ου έτους*	Ανώτερες βαθμίδες εκμετάλλευσης υψόμ. των +1268, +1261, +1254 και +1247 μέτρων στο νοτιοδυτικό τμήμα του λατομείου καθώς και στις χαμηλότερες βαθμίδες απόθεσης των στείρων στα υψόμετρα δαπέδου +1145 και +1155 μέτρων στο βορειοανατολικό τμήμα του λατομείου.
2 ^η φάση	Στο τέλος του 40ου έτους*	Ενδιάμεσες βαθμίδες εκμετάλλευσης υψόμ. των +1240, +1233 και +1226 μέτρων στο νοτιοδυτικό τμήμα του λατομείου και στις ενδιάμεσες βαθμίδες απόθεσης στείρων στα υψόμετρα δαπέδου των +1165 ως +1185 μέτρων στο βορειοανατολικό τμήμα του χώρου.
3 ^η φάση	Στο τέλος του 69ου έτους*	Οι κατώτερες βαθμίδες εκμετάλλευσης υψόμ. των +1219, +1212 και +1205 μέτρων στο νοτιοδυτικό τμήμα, η τελική πλατεία αλλά και οι ψηλότερες βαθμίδες απόθεσης των στείρων στα υψόμετρα δαπέδου των +1195 ως +1205 μέτρων στο βορειοανατολικό και κεντρικό τμήμα του λατομείου.

*από την έγκριση των περιβαλλοντικών όρων

Τα απόβλητα του λατομείου αποτελούνται από μικρά κομμάτια του μητρικού μαρμάρου που δεν μπορούν να εκμεταλλευτούν (Αδρανή απόβλητα), και μικρές ποσότητες χώματος που εξορύσσονται από την μητρική θέση του κοιτάσματος (μη ρυπανθέν χώμα). Αυτά τα υλικά δεν υφίστανται καμιά άλλη επεξεργασία.

Από το δείγμα μαρμάρου που εστάλει από τον ενδιαφερόμενο, σε Εργαστήριο Ελέγχου Επικινδυνότητας Στερεών Βιομηχανικών Αποβλήτων με σκοπό την πραγματοποίηση δοκιμής εκπλυσιμότητας, από τα αποτελέσματα χημικών αναλύσεων προκύπτει ότι οι τιμές συγκεντρώσεων όλων των στοιχείων καθώς και αυτές του ολικού οργανικού άνθρακα και των ιόντων είναι χαμηλότερες από τις οριακές τιμές που έχουν θεσπιστεί για τα αδρανή απόβλητα με βάση την Απόφαση 2003/33/ΕΚ (19-12-2002).

Ο χώρος των αποθέσεων των στείρων μαρμάρων από την εκμετάλλευση θα βρίσκεται στο ανατολικό τμήμα του λατομείου (συμπεριλαμβανομένου και τμήματος του δαπέδου της τελικής πλατείας εκμετάλλευσης) όπως φαίνεται στους συνημμένους χάρτες.

Ο παραγόμενος όγκων των στείρων αποβλήτων θα είναι της τάξης των 606.608 m³ που με συντελεστή επιπλήσματος 1,28 θα καταλαμβάνουν όγκο της τάξης των 776.458,24 m³.

Ένα μέρος από τα στείρα αυτά θα διαστρωθεί στις τελικές επιφάνειες της επιφανειακής εξόρυξης ώστε να ακολουθήσει κατόπιν η φύτευση του χώρου.

Δεν υπάρχουν επιβαρυντικοί γεωλογικοί, σεισμικοί ή γεωτεχνικοί παράγοντες στην εν λόγω περιοχή που θα μπορούσαν να επηρεάσουν την απόθεση των αποβλήτων στις θέσεις αυτές.

Κατά την αποκατάσταση θα επιστρώνονται οι μεν βαθμίδες και η πλατεία εκμετάλλευσης με στείρα υλικά 100εκ. ύψους και στη συνέχεια με εδαφικό υλικό πάχους 50εκ., οι δε βαθμίδες στείρων και τα πρηνή των στείρων με εδαφικό υλικό πάχους 50εκ., στα οποία στη συνέχεια θα γίνονται οι φυτεύσεις:

Για την αναδάσωση θα προτιμηθούν τα είδη φράξου, γαύρου, δρυός.

Για την αναθάμνωση θα χρησιμοποιηθεί το είδος ανατολικός γαύρος.

Για την αναχλόαση, προτείνεται σπορά ψυχανθών.

Για την φυτοκάλυψη των μετώπων θα προτιμηθεί το είδος (hedera helix) .

II.II Επισημάνσεις – Παρατηρήσεις

• Άμεσα μετά την άδεια, πρέπει να δημιουργηθεί περιμετρική πράσινη ζώνη προστασίας για όλο τον λατομικό χώρο.

• Το ύψος των βαθμίδων της επιφανειακής εκμετάλλευσης δεν πρέπει να υπερβαίνει σε καμιά περίπτωση τα 8μέτρα, ενώ το πλάτος τους κατά το στάδιο εξόρυξης πρέπει να είναι τουλάχιστον 12μέτρα, ενώ μετά την εξόρυξη να μην είναι μικρότερο από 6 μέτρα.

• Για την απόθεση των στείρων, πρέπει να ληφθεί μέριμνα, ούτως ώστε αυτά να συγκρατηθούν εντός του αδειοδοτημένου χώρου.

• Η κλίση του τελικού πρηνούς δεν πρέπει να είναι άνω του 60%.

• Δεν πρέπει σε καμιά περίπτωση να υπάρξει απόρριψη και διαρροή λαδιών, ορυκτελαίων, πετρελαιοειδών ή άλλων ρυπαντικών ουσιών, στο δάπεδο του λατομείου και στην υπόλοιπη έκταση του. Τα παραπάνω πρέπει να συλλέγονται από τον ενδιαφερόμενο και να δίδονται σε φορείς ή εταιρείες διαχείρισής τους.

• Κατά την αποκατάσταση, στο δάπεδο των υπό αποκατάσταση βαθμίδων πρέπει να αποτεθεί η απαραίτητη ποσότητα στείρων και εδαφικό υλικό πάχους τουλάχιστον **0,5m**, για να είναι δυνατή η φύτευση τους με τα είδη γαύρο, δρυς, φράξος.

• Εδαφικό υλικό πάχους **0.5m**, πρέπει να αποτεθεί και στον χώρο απόθεσης στείρων για να επακολουθήσει η φύτευσή του.

• Όσον αφορά τον δρόμο πρόσβασης που ενδεχομένως θα επιστρωθεί, πρέπει να αποκατασταθεί και αυτός.

• Η αποκατάσταση του λατομείου πρέπει να γίνεται παράλληλα με την εκμετάλλευση, να ξεκινάει αμέσως σε κάθε χώρο που καθίσταται μόνιμος και με τέτοιο τρόπο που η οπτική ρύπανση που θα δημιουργηθεί από το λατομείο να είναι η μικρότερη δυνατή, τόσο κατά την διάρκεια εκμετάλλευσης όσο και μετά από το τέλος της.

• Το χρονοδιάγραμμα αποκατάστασης πρέπει να ακολουθηθεί πιστά. Δεν πρέπει όλες οι εργασίες αποκατάστασης να γίνουν μετά το τέλος της εκμετάλλευσης.

η υπηρεσία μας εισηγείται θετικά για την εν λόγω ΜΠΕ, με τις προϋποθέσεις-επισημάνσεις της παραγράφου II.II.

Το Περιφερειακό Συμβούλιο Ανατολικής Μακεδονίας και Θράκης μετά από διαλογική συζήτηση και έχοντας υπόψη τις διατάξεις: α) του άρθρου 164 και 177 του Ν.3852/2010, β) του άρθρου 5 παρ. 2 του Ν. 1650/86, όπως αντικαταστάθηκε από το άρθρο 3 του Παρ. 2 & 3 του Ν.3010/2002 και γ) το άρθρο 1 παρ. 4 του Ν. 4014/2011.

ΑΠΟΦΑΣΙΖΕΙ ΚΑΤΑ ΠΛΕΙΟΨΗΦΙΑ

Γνωμοδοτεί υπέρ της έγκρισης περιβαλλοντικών όρων επί της Μελέτης Περιβαλλοντικών Επιπτώσεων (ΜΠΕ) που αφορά την έγκριση των περιβαλλοντικών όρων, της εταιρείας ΔΑΝΑΗ ΕΠΕ από την εκμετάλλευση λατομείου

μαρμάρου έκτασης 129.270,78τ.μ.στην περιοχή του Τ.Κ. Βώλακα (θέση Μιρνότου) του Δ. Κ. Νευροκοπίου, της ΠΕ Δράμας. (ΠΕΤ 2212887224).

Κατά της ανωτέρω απόφασης ψήφισαν οι Περιφερειακοί Σύμβουλοι κ.κ. Στέργιος Ηλιόπουλος, Δημήτριος Λυμπεράκης, Διονύσιος Κλάδης.

Η παρούσα απόφαση έλαβε α/α 36/2024.

**Ο ΠΡΟΕΔΡΟΣ
ΤΟΥ ΠΕΡΙΦΕΡΕΙΑΚΟΥ ΣΥΜΒΟΥΛΙΟΥ
ΑΝ. ΜΑΚΕΔΟΝΙΑΣ ΚΑΙ ΘΡΑΚΗΣ**

Πιττακούδης Σ. Μιχαήλ

Τα Μέλη

- | | |
|---|---|
| <p>1. ΜΟΥΡΒΕΤΙΔΗΣ ΜΙΧΑΗΛ</p> <p>2. ΜΑΡΚΟΠΟΥΛΟΣ ΘΕΟΔΩΡΟΣ</p> <p>3. ΒΕΝΕΤΙΔΗΣ ΚΩΝ/ΝΟΣ</p> <p>4. ΜΠΑΧΑΡΙΔΟΥ ΦΑΝΗ</p> <p>5. ΔΑΛΑΚΟΥΡΑΣ ΓΕΩΡΓΙΟΣ</p> <p>6. ΠΑΤΑΚΑΚΗΣ ΑΝΑΡΓΥΡΟΣ</p> <p>7. ΙΩΣΗΦΙΔΗΣ ΑΛΕΞΑΝΔΡΟΣ</p> <p>8. ΠΑΝΑΓΙΩΤΙΔΗΣ ΑΛΕΞΑΝΔΡΟΣ</p> <p>9. ΧΑΤΖΗΓΚΕΝΕ ΙΡΦΑΝ</p> <p>10. ΚΟΝΤΟΣ ΚΩΝ/ΝΟΣ</p> <p>11. ΤΑΠΑΤΖΑΣ ΕΜΜΑΝΟΥΗΛ</p> <p>12. ΠΟΥΛΙΛΙΟΣ ΕΥΑΓΓΕΛΟΣ</p> <p>13. ΙΣΜΑΗΛΚΟ ΦΑΤΗΧ</p> <p>14. ΚΑΤΣΟΓΡΙΔΑΚΗΣ ΣΤΥΛΙΑΝΟΣ</p> <p>15. ΜΕΝΤΙΖΗΣ ΧΡΙΣΤΟΔΟΥΛΟΣ</p> <p>16. ΧΑΤΖΗ ΜΕΜΕΤ ΡΙΤΒΑΝ</p> <p>17. ΙΓΝΑΤΙΑΔΗΣ ΣΤΥΛΙΑΝΟΣ</p> <p>18. ΜΟΛΛΑ ΙΣΑ ΡΙΤΒΑΝ</p> <p>19. ΕΥΚΑΡΠΙΔΗΣ ΝΙΚΟΛΑΟΣ</p> <p>20. ΔΑΛΚΙΤΖΗΣ ΧΑΡΑΛΑΜΠΟΣ</p> <p>21. ΜΠΡΙΚΑ ΠΟΛΥΞΕΝΗ</p> <p>22. ΓΙΟΥΡΟΥΚ ΣΑΛΗ</p> | <p>23. ΠΑΥΛΑΚΑΚΗ ΒΑΣΙΛΙΚΗ</p> <p>24. ΑΜΟΥΤΣΚΑ ΙΜΠΡΑΧΗΜ</p> <p>25. ΟΣΜΑΝ ΠΕΧΛΙΒΑΝ ΑΧΜΕΤ</p> <p>26. ΑΡΧΟΝΤΗΣ ΠΑΝΑΓΙΩΤΗΣ</p> <p>27. ΜΕΤΙΟΣ ΧΡΗΣΤΟΣ</p> <p>28. ΠΟΛΙΤΗΣ ΑΛΕΞΙΟΣ</p> <p>29. ΚΟΥΡΤΙΔΗΣ ΚΩΝ/ΝΟΣ</p> <p>30. ΤΣΑΛΙΚΙΔΗΣ ΝΙΚΟΛΑΟΣ ΑΠΩΝ</p> <p>31. ΑΝΤΩΝΙΑΔΗΣ ΚΩΝ/ΝΟΣ</p> <p>32. ΔΕΛΗΣΤΑΜΑΤΗΣ ΒΑΣΙΛΕΙΟΣ</p> <p>33. ΜΟΥΜΙΝ ΚΑΑΝ</p> <p>34. ΚΑΣΑΠ ΑΧΜΕΤ</p> <p>35. ΠΑΠΑΕΜΑΝΝΟΥΗΛ ΓΡΗΓΟΡΙΟΣ ΑΠΩΝ</p> <p>36. ΤΣΩΝΗΣ ΑΘΑΝΑΣΙΟΣ ΑΠΩΝ</p> <p>37. ΨΩΜΑ ΣΟΦΙΑ</p> <p>38. ΓΚΟΥΛΙΑΜΑ ΜΑΝΔΑΛΙΔΟΥ ΑΛΕΞΑΝΔΡΑ</p> <p>39. ΜΠΟΔΟΥΡΟΓΛΟΥ ΚΑΤΕΡΙΝΑ</p> <p>40. ΚΑΓΓΕΛΙΔΗΣ ΔΑΜΙΑΝΟΣ ΑΠΩΝ</p> <p>41. ΣΕΙΤΑΝΙΔΗΣ ΧΑΡΙΛΑΟΣ</p> <p>42. ΗΛΙΟΠΟΥΛΟΣ ΣΤΕΡΓΙΟΣ</p> <p>43. ΛΥΜΠΕΡΑΚΗΣ ΔΗΜΗΤΡΙΟΣ</p> <p>44. ΚΛΑΔΗΣ ΔΙΟΝΥΣΙΟΣ</p> |
|---|---|