

Του Πρακτικού 14/2021 της συνεδρίασης του Περιφερειακού Συμβουλίου
Ανατολικής Μακεδονίας και Θράκης

Αριθ. Απόφασης 245 /2021

ΠΕΡΙΛΗΨΗ: Γνωμοδότηση για την έγκριση περιβαλλοντικών όρων επί της Μελέτης Περιβαλλοντικών Επιπτώσεων (Μ.Π.Ε.) της εταιρείας για HERMES MARBLES ΙΚΕ ΚΑΙ ΣΙΑ Ε.Ε. την ανανέωση - τροποποίηση της για την εκμετάλλευση λατομείου μαρμάρων εκτάσεως 86.061τμ που βρίσκεται στη θέση «Βράχια» στην περιοχή της Τ. Κ. Πύργων του Δήμου Προσοτσάνης της Π.Ε. Δράμας.

Στην Κομοτηνή σήμερα **04-11-2021** ημέρα **Πέμπτη** και ώρα **18:00**, συνήλθε σε τακτική συνεδρίαση το Περιφερειακό Συμβούλιο Ανατολικής Μακεδονίας και Θράκης με τηλεδιάσκεψη μετά από την **Δ. Δ. οικ. 299872/4922/29-10-2021** έγγραφη πρόσκληση του Προέδρου του κ. Χρήστου Παπαθεοδώρου, η οποία επιδόθηκε στον Περιφερειάρχη κ. Χρήστο Μέτιο, και σε κάθε Περιφερειακό Σύμβουλο, σύμφωνα με το άρθρο 167 του Ν.3852/2010, όπως τροποποιήθηκε και ισχύει.

ΠΑΡΟΝΤΕΣ :

Ο Περιφερειάρχης Α.Μ.Θ κ. Μέτιος

Χρήστος

Ο Πρόεδρος του Π.Σ. κ. Παπαθεοδώρου Χρήστος

Ο Αντιπρόεδρος του Π.Σ. κ. Ιωσηφίδης Αλέξανδρος

Ο Γραμματέας του Π.Σ. κ. Λυμπεράκης Δημήτριος

ΤΑ ΜΕΛΗ

- | | |
|-----------------------------|-------------------------------------|
| 1. Πέτροβιτς Δημήτριος | 24. Καζάκου – Βρούζου Τριανταφυλλιά |
| 2. Τσαλικίδης Νικόλαος | 25. Βουρβουκέλης Οδυσσέας |
| 3. Παπαδόπουλος Γεώργιος | 26. Χατζηγκενέ Ιρφάν |
| 4. Γαλάνης Βασίλειος | 27. Κατσιμίγας Κωνσταντίνος |
| 5. Ευφραιμίδης Νικόλαος | 28. Χατζηπέμου Χρήστος |
| 6. Τσώνης Αθανάσιος | 29. Αργυρίου Νικόλαος |
| 7. Παπαεμμανουήλ Γρηγόριος | 30. Σιμιτσή Κωνσταντίνος |
| 8. Κουρτίδης Κωνσταντίνος | 31. Γρανάς Αρχέλαος |
| 9. Μουλταζά Ταρκάν Μουλταζά | 32. Ζιμπίδης Γεώργιος |
| 10. Αντωνιάδης Κωνσταντίνος | 33. Ζαμπουνίδης Ιωάννης |
| 11. Ιμπράμ Αχμέτ | 34. Δόντσος Δημήτριος |
| 12. Βενετίδης Κωνσταντίνος | 35. Τρέλλης Χρήστος |
| 13. Γαλανόπουλος Δημήτριος | 36. Στεφανίδης Ιωάννης |
| 14. Δελησταμάτης Βασίλειος | 37. Συμεωνίδης Θεόδωρος |
| 15. Πολίτης Αλέξιος | 38. Περεντίδης Θεόδωρος |
| 16. Ναλμπάντης Κωνσταντίνος | 39. Καραγιώργης Ανδρέας |
| 17. Τοψίδης Χριστόδουλος | 40. Ιμάμογλου Τζιχάν |
| 18. Μαρκόπουλος Θεόδωρος | 41. Ναθαναηλίδης Αναστάσιος |
| 19. Βουλγαρίδης Νικόλαος | 42. Καριπίδης Παύλος |
| 20. Βαβίας Σταύρος | 43. Μωυσιάδης Αριστείδης |
| 21. Εξακουστός Κωνσταντίνος | 44. Γάκης Χρήστος |
| 22. Ταπατζάς Εμμανουήλ | 45. Αμοιρίδης Μιχαήλ |
| 23. Πατακάκης Ανάργυρος | |

ΑΠΟΝΤΕΣ

ΤΑ ΜΕΛΗ

1. Μαχμούτ Σερκάν, 2.Κουράκ Ριτβάν. 3.Πολυμέρου Μαρία

Παραβρέθηκε στη συνεδρίαση η Εκτελεστική Γραμματέας της Περιφέρειας Ανατολικής Μακεδονίας και Θράκης κα Ζωή Κοσμίδου.

Χρέη υπηρεσιακής γραμματέως άσκησε η υπάλληλος της Περιφέρειας Ανατολικής Μακεδονίας και Θράκης κα Παρασκευή Διαμαντοπούλου.

Αφού διαπιστώθηκε απαρτία διότι σε σύνολο 51 μελών ήταν παρόντα τα 48 άρχισε η συζήτηση των θεμάτων της ημερήσιας διάταξης.

Αποχώρησαν οριστικά από τη συνεδρίαση οι Περιφερειακοί Σύμβουλοι κ.κ. 1.Στεφανίδης Ιωάννης, 2.ο Γραμματέας του Π.Σ Λυμπεράκης Δημήτριος, 3.Βουλγαρίδης Νικόλαος, 4.Ιωσηφίδης Αλέξανδρος, 5.Χατζηγκενέ Ιρφάν, 6. Βαβίας Σταύρος, 7.Εξακουστός Κωνσταντίνος.

Αποχώρησε οριστικά από τη συνεδρίαση ο Γραμματέας του Περιφερειακού Συμβουλίου κ. Λυμπεράκης Δημήτριος. Τα καθήκοντά του ανέλαβε ο Περιφερειακός Σύμβουλος κ. Αργυρίου Νικόλαος μετά από πρόσκληση του Προέδρου του Περιφερειακού Συμβουλίου, σύμφωνα με την παρ. 2 του αρ. 7 του Κανονισμού Λειτουργίας του Περιφερειακού Συμβουλίου.

Εισηγούμενος το έκτο θέμα της ημερήσιας διάταξης ο Θεματικός Αντιπεριφερειάρχης Αγροτικής Οικονομίας και Κτηνιατρικής κ. Γεώργιος Ζιμπίδης, έθεσε υπόψη των μελών του Περιφερειακού Συμβουλίου της Περιφέρειας Ανατολικής Μακεδονίας και Θράκης το αριθμ. πρωτ: 227334/4066/21-10-2019 έγγραφο της Δ/σης Περιβάλλοντος & χωρικού Σχεδιασμού της Π.Ε. Δράμας, το οποίο αναφέρει τα εξής :

1. ΤΙΤΛΟΣ ΕΡΓΟΥ Η ΔΡΑΣΤΗΡΙΟΤΗΤΑΣ						
Μελέτη Περιβαλλοντικών Επιπτώσεων (Μ.Π.Ε) και του Σχέδιου Διαχείρισης Αποβλήτων (Σ.Δ.Α.) με σκοπό την ανανέωση – τροποποίηση της ΑΕΠΟ, της εταιρείας HERMES MARBLES Ι.Κ.Ε. & ΣΙΑ Ε.Ε. από την εκμετάλλευση λατομείου μαρμάρου έκτασης 86.061,00τμ, και την αναδάσωση-αποκατάσταση έκτασης 36.349 τ.μ., όμορη στο ΒΔ τμήμα του, με βάση όρου της Α.Ε.Π.Ο. με αριθμό πρωτ. 31339/2587(09)/10-11-2010 (ΑΔΑ: 4ΙΗΜΙΑ9-Ι) απόφαση του Γεν. Γραμματέα της πρώην Περιφέρειας ΑΜΘ., στην περιοχή του Τ.Κ. Πύργοι (θέση Βράχια) του Δ. Προσοτσάνης, της Π. Ε. Δράμας.						
2. ΘΕΣΜΙΚΟ ΠΛΑΙΣΙΟ ΠΟΥ ΔΙΕΠΕΙ ΤΟ ΠΕΔΙΟ ΕΙΣΗΓΗΣΗΣ ΤΗΣ ΥΠΗΡΕΣΙΑΣ ΜΑΣ						
Α /Α	ΣΤΟΙΧΕΙΟ ΘΕΣΜΙΚΟΥ ΠΛΑΙΣΙΟΥ (ΦΕΚ)	ΤΙΤΛΟΣ ΣΤΟΙΧΕΙΟΥ ΘΕΣΜΙΚΟΥ ΠΛΑΙΣΙΟΥ				
1.	160/Α/86 (Ν.1650)	Για την προστασία του περιβάλλοντος.				
2.	209Α/21.9.2011 (Ν.4014)	“ Περιβαλλοντική αδειοδότηση έργων και δραστηριοτήτων , ρύθμιση αυθαιρέτων σε συνάρτηση με δημιουργία περιβαλλοντικού ισοζυγίου και άλλες διατάξεις αρμοδιότητας Υπουργείου Περιβάλλοντος ” .				
3.	2076Β/25-9-2009 (ΚΥΑ 39624/2209/Ε103)	Μέτρα, όροι και περιορισμοί για την διαχείριση των αποβλήτων της εξορυκτικής Βιομηχανίας, σε συμμόρφωση με τις διατ. Οδηγ. 2006/21/ΕΚ/15-3-2006 & την τροποποίηση της οδ. 2004/35/ΕΚ του συμβουλίου της 15/3/2006.				
4.	1495Β/6.9.2010 (ΚΥΑ ΗΠ 37338/1807/Ε.103)	Καθορισμός μέτρων και διαδικασιών για τη διατήρηση της άγριας ορνιθοπανίδας και των οικοτόπων / ενδιαιτημάτων της, σε συμμόρφωση με τις διατάξεις της Οδηγίας 79/409/ΕΟΚ, «Περί διατηρήσεως των άγριων πτηνών »				
5.	45Β/15-1-2014 (ΚΥΑ οικ.1649/45)	Εξειδίκευση των διαδικασιών γνωμοδοτήσεων ...της κατηγορίας Α				
6.	135Β/27-1-2014 (ΥΑ οικ. 170225)	Εξειδίκευση των περιεχομένων των φακέλων περιβαλλοντικών αδειοδοτήσεων.				
3. ΕΠΙΤΟΠΙΑ ΑΝΑΓΝΩΡΙΣΗ ΠΕΡΙΟΧΗΣ ΕΡΓΟΥ						
ΓΙΑ ΤΙΣ ΑΝΑΓΚΕΣ ΤΗΣ ΠΑΡΟΥΣΑΣ ΕΙΣΗΓΗΣΗΣ ΕΛΑΒΕ ΧΩΡΑ ΑΥΤΟΨΙΑ ΣΤΗΝ ΠΕΡΙΟΧΗ ΤΟΥ ΕΡΓΟΥ		<table border="1"> <tr> <td>ΝΑΙ</td> <td><input type="checkbox"/></td> </tr> <tr> <td>ΟΧΙ</td> <td><input checked="" type="checkbox"/></td> </tr> </table>	ΝΑΙ	<input type="checkbox"/>	ΟΧΙ	<input checked="" type="checkbox"/>
ΝΑΙ	<input type="checkbox"/>					
ΟΧΙ	<input checked="" type="checkbox"/>					

4. ΣΤΟΙΧΕΙΑ ΕΙΣΗΓΗΣΗΣ

Στο πλαίσιο των αρμοδιοτήτων της υπηρεσίας μας, όπως αυτές αναφέρθηκαν πιο πάνω (σημείο 2 του παρόντος) και κατόπιν σχετικού αιτήματος της περιβαλλοντικής αρχής για το έργο – δραστηριότητα του σημείου 1 του παρόντος, η γνωμοδότηση μας επί του φακέλου της Μελέτης Περιβαλλοντικών Επιπτώσεων (ΜΠΕ) και Σχέδιο Διαχείρισης Αποβλήτων (ΣΔΑ), με σκοπό την ανανέωση – τροποποίηση της ΑΕΠΟ, της εταιρείας HERMES MARBLES I.K.E. & ΣΙΑ Ε.Ε. από την εκμετάλλευση λατομείου μαρμάρου έκτασης 86.061,00τμ, **και την αναδάσωση-αποκατάσταση έκτασης 36.349 τ.μ., όμορη στο ΒΔ τμήμα του, με βάση όρου της Α.Ε.Π.Ο. με αριθμό πρωτ. 31339/2587(09)/10-11-2010 (ΑΔΑ: 4ΙΗΜΙΑ9-Ι) απόφαση του Γεν. Γραμματέα της πρώην Περιφέρειας ΑΜΘ** στην περιοχή του Τ.Κ. Πύργοι (θέση Βράχια) του Δ. Προσοτσάνης της Π. Ε. Δράμας έχει ως εξής :

Υπεύθυνοι συντάκτες με βάση το άρθρο 2 παρ. 6 της απόφασης 183037/5115/9-8-80 είναι ο Γεώργιος Λιανός Μεταλλειολόγος Μηχανικός, ο Παυλίδης Κων/νος Γεωλόγος και ο Πασβάντης Κωνσταντίνος Δασολόγος-Περιβαλλοντολόγος.

Η παρούσα μελέτη υποβάλλεται με σκοπό την ανανέωση - τροποποίηση της ΑΕΠΟ και αφορά τα χαρακτηριστικά της εκμετάλλευσης καθώς και τον σχεδιασμό της εκμετάλλευσης για την επόμενη 30ετία, σύμφωνα με τον επικαιροποιημένο υπολογισμό των αποθεμάτων και της διάρκειας εκμετάλλευσης του αδειοδοτημένου λατομικού χώρου.

Το εν λόγω λατομείο λειτουργεί νομίμως σύμφωνα με την με αριθ. πρωτ. 2535/14-10-2011 απόφαση άδειας εκμετάλλευσης της Ε.Μ.Β.Ε. (ΑΔΑ: 45070-ΨΟΩ).

Επίσης για τον εν λόγω χώρο έχουν εγκριθεί οι περιβαλλοντικοί όροι σύμφωνα με την με αριθμό πρωτ. 31339/2587(09)/10-11-2010 (ΑΔΑ: 4ΙΗΜΙΑ9-Ι) απόφαση του Γεν.Γραμματέα της πρώην Περιφέρειας ΑΜΘ.Οι περιβαλλοντικοί όροι παρατάθηκαν με την αριθ. πρωτ. 3322/30-08-2016 (ΑΔΑ: 7ΩΙΟΟΡ1Υ/ΨΩΦ) αποφάση της ΔΙ.ΠΕ.ΧΩ.Σ. Α.Μ.Θ. της Αποκεντρωμένης Διοίκησης Μακεδονίας Θράκης.

Έχει υποβληθεί ενημερωτικό έγγραφο (18-10-2017) στην Δνση Τεχνικού Ελέγχου της Αποκεντρωμένης Διοίκησης Μακεδονίας Θράκης σχετικά με την αλλαγή της επωνυμίας της εκμεταλλεύτριας εταιρείας του λατομικού χώρου από «Β.ΤΟΥΛΑΤΖΗΣ & ΣΙΑ Ε.Ε.» σε «HERMES MARBLES I.K.E. ΚΑΙ ΣΙΑ Ε.Ε.».

Η περιοχή που γίνονται οι εργασίες εκμετάλλευσης, είναι ορεινή ημιορεινή δασική έκταση, με κλίση της τάξης του 40-55%, σε υψόμετρο 1200 περίπου μέτρων. Η βλάστηση που υπάρχει στην περιοχή αποτελείται κυρίως από πλατύφυλλα και κωνοφόρα.

Ιδιοκτησιακά η συνολική έκταση ανήκει στο Ελληνικό Δημόσιο. Διοικητικά η έκταση υπάγεται στην Περιφερειακή Ενότητα Δράμας, δασοδιοικητικά στη Δ/νση Δασών Δράμας, Δασαρχείο Προσοτσάνης.

Η λατομική έκταση βρίσκεται στην περιοχή του Τ. Κ. Πύργοι του Δ. Προσοτσάνης του νομού Δράμας, (θέση Βράχια), σε απόσταση 2300μ βορειοδυτικά του.

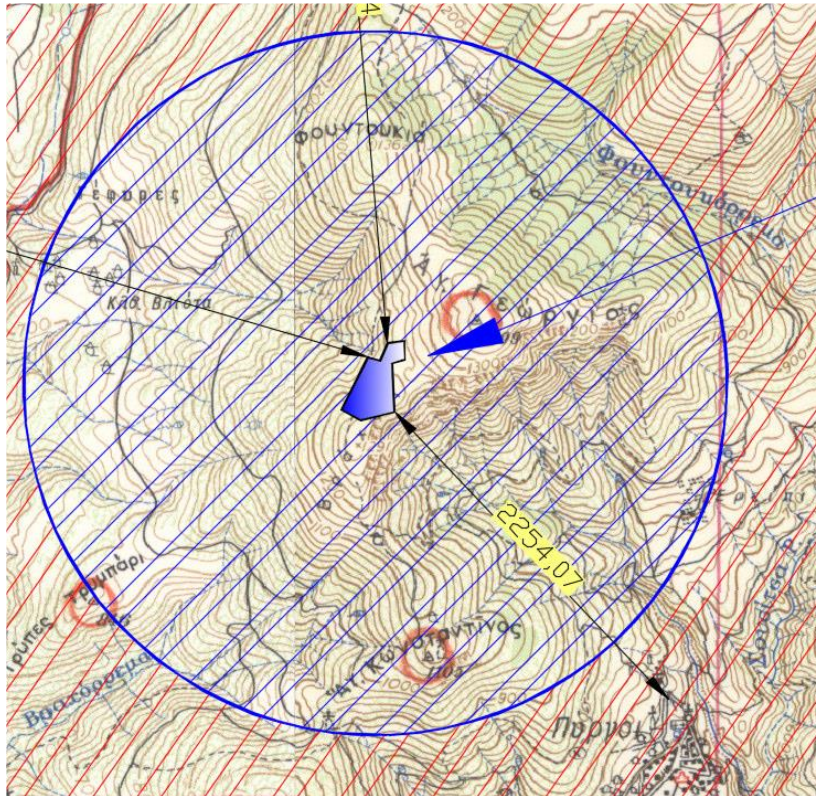

Στον υπό μελέτη χώρο υπάρχουν βαθμίδες εκμετάλλευσης στο βορειοδυτικό-νοτιοδυτικό τμήμα και αποθέσεις στείρων στο βορειοανατολικό τμήμα

Η εκμετάλλευση θα συνεχιστεί σύμφωνα με την μελέτη, αυτή των ανοικτών διαδοχικών βαθμίδων όπου η διάταξη των μετώπων θα είναι σχεδόν παράλληλη προς τις ισούψεις καμπύλες και θα γίνει από τις υψηλότερες βαθμίδες προς τις χαμηλότερες.

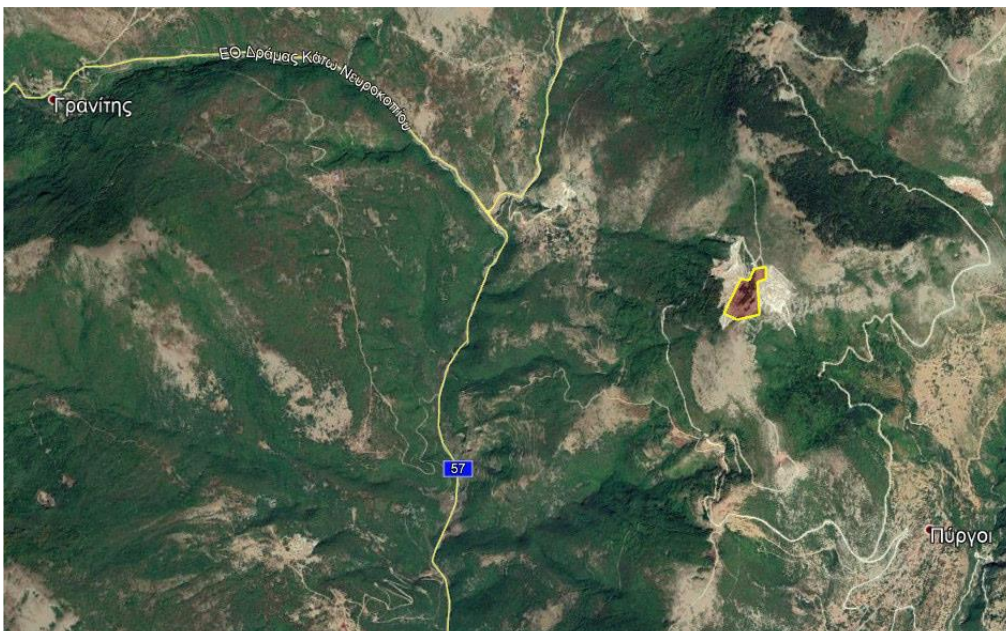

Δορυφορική εικόνα ευρύτερης περιοχής (Google Earth)

Οι βαθμίδες εκμετάλλευσης των ανοικτών διαδοχικών βαθμίδων θα είναι συνολικά 10.

Θα δημιουργηθεί τελική πλατεία, στο υψόμετρο των +1201 μ. στο νοτιοδυτικό τμήμα του.

Τα παραγόμενα στείρα θα αποτίθενται σε βαθμίδες προσαρμοσμένα στο φυσικό ανάγλυφο στο κεντρικό και δυτικό τμήμα μεταξύ των υψομέτρων +1173 έως και +1213 μέτρων όπως φαίνεται στα σχετικά σχεδιαγράμματα.

Έτσι στο τέλος θα έχουν δημιουργηθεί 10 βαθμίδες εκμετάλλευσης, η πλατεία στο υψόμετρο των 1201 μέτρων και οι βαθμίδες απόθεσης των στείρων στο κεντρικό και δυτικό τμήμα.

Η προσπέλαση από το κύριο δίκτυο στον λατομικό χώρο, θα γίνεται μέσω ενός ήδη υπάρχοντος δρόμου με καλή βατότητα, που διέρχεται βορειοανατολικά του.

Ο χρόνος εκμετάλλευσης του λατομείου, εκτιμάται ότι θα είναι περίπου 30 χρόνια.

Η αποκατάσταση θα γίνει σε 3 φάσεις, όπως φαίνεται στο σχετικό διάγραμμα που υπάρχει στη μελέτη. Οι φάσεις αυτές περιγράφονται στον παρακάτω πίνακα.

Φάση	Χρονικό διάστημα	Τμήμα που θα αποκατασταθεί
1η φάση	θα αρχίσει μετά το τέλος του 10ου έτους*	Εξοφλημένες βαθμίδες εκμετάλλευσης και απόθεσης στείρων στο βορειοδυτικό και βορειοανατολικό τμήμα αντίστοιχα του λατομείου και στις βαθμίδες εκμετάλλευσης του νοτιοδυτικού τμήματος (υψόμ.1262-1254μ) και στις βαθμίδες απόθεσης στείρων(υψόμ.1183-1193μ.).
2η φάση	θα αρχίσει μετά το τέλος του 20ου έτους*	Οι βαθμίδες εκμετάλλευσης (υψόμ.1248-1242-1237 μ) στο νοτιοδυτικό τμήμα και στην βαθμίδα απόθεσης στείρων (υψόμ.1203μ.).
3η φάση	θα αρχίσει μετά το τέλος του 30ου έτους*	Οι βαθμίδες εκμετάλλευσης(υψόμ.1229-1201μ) στο νοτιοδυτικό τμήμα, η τελική πλατεία και η βαθμίδα στείρων (υψόμ.1213μ.).

* από την ανανέωση – τροποποίηση των περιβαλλοντικών όρων.

Τα απόβλητα του λατομείου αποτελούνται από μικρά κομμάτια του μητρικού δολομιτικού μαρμάρου που δεν μπορούν να εκμεταλλευτούν (Αδρανή απόβλητα), και μικρές ποσότητες χώματος που εξορύσσονται από την μητρική θέση του κοιτάσματος (μη ρυπανθέν χώμα). Αυτά τα υλικά δεν υφίστανται καμιά άλλη επεξεργασία. Τα παραγόμενα απόβλητα θα εναποτίθενται σε κατάλληλη βαθμιδωμένη διευθέτηση μικρού ύψους έως 8 μέτρων, προσαρμοσμένη στο φυσικό ανάγλυφο, στο νοτιοανατολικό τμήμα του λατομείου, όπως φαίνεται στα σχετικά σχεδιαγράμματα.

Με βάση την παραγωγή του λατομείου, η συνολική παραγωγή αποβλήτων θα είναι της τάξης των 67.867,03m³ στείρα που με συντελεστή επιπλήσματος 1,28 και θα δώσουν συνολικά 86.869,80m³ στείρα χαλαρά.

Δεν υπάρχουν επιβαρυντικοί γεωλογικοί, σεισμικοί ή γεωτεχνικοί παράγοντες στην εν λόγω περιοχή που θα μπορούσαν να επηρεάσουν την απόθεση των αποβλήτων στις θέσεις αυτές.

Η επισυναπτόμενη δασοτεχνική μελέτη αφορά την αναδάσωση – αποκατάσταση έκτασης 36.349 τ.μ. με φορέα υλοποίησης του έργου την εταιρία «HERMES MARBLES I.K.E. & ΣΙΑ Ε.Ε.».

Η εταιρία προτίθεται να αποκαταστήσει την έκταση των 36.349 τ.μ., όμορη ενεργών λατομείων της, στην οποία είχαν γίνει παλαιότερα εργασίες απόθεσης στείρων υλικών και καθώς και εξόρυξη μαρμάρου.

Η παρούσα μελέτη συντάχθηκε βάση όρου που έχει τεθεί στην με αριθμό πρωτ.31339/2587(09)/10-11-2010 Απόφαση Έγκρισης Περιβαλλοντικών Όρων λατομείου μαρμάρων εκτάσεως 86.061 τ.μ. που συνορεύει με την προς αποκατάσταση έκταση και που εκμεταλλεύεται η εταιρία «HERMES MARBLES I.K.E. & ΣΙΑ Ε.Ε.».

Η υπό μελέτη έκταση αποτελείται από 3 τμήματα συνολικής έκτασης 36.349 τ.μ.. Πιο συγκεκριμένα αποτελείται από το τμήμα Α έκτασης 14.332 τ.μ. ,από το τμήμα Β έκτασης 12.083 τ.μ. και από το τμήμα Γ έκτασης 9.934 τ.μ.. Η θέση του χώρου φαίνεται στον επισυναπτόμενο τοπογραφικό χάρτη καθώς και στο παρακάτω απόσπασμα του εν λόγω χάρτη.

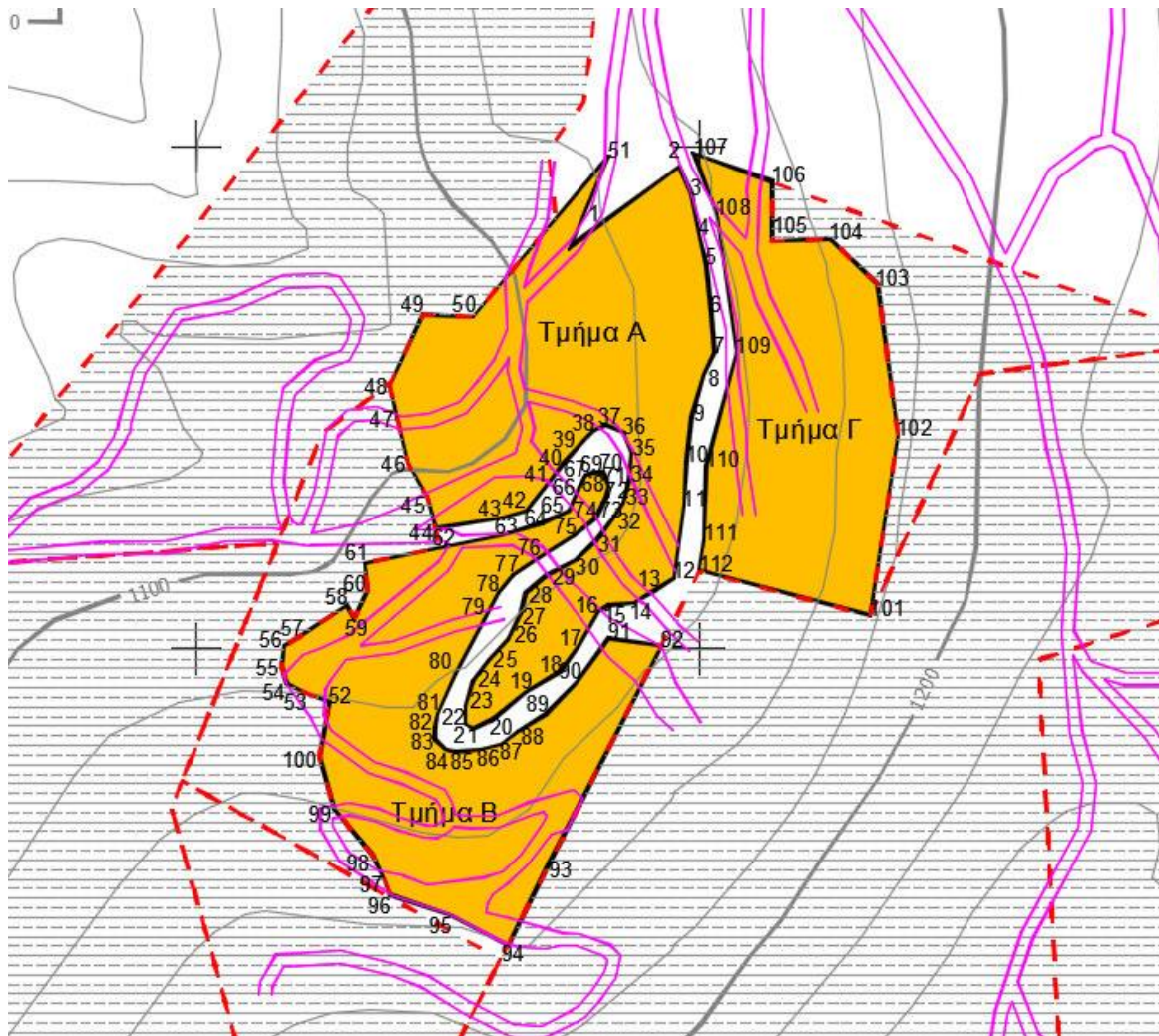

Θέση χώρου αποκατάστασης – απόσπασμα τοπογραφικού χάρτη.

Ο χώρος που περικλείεται από την πολυγωνική γραμμή που ορίζουν οι παραπάνω κορυφές έχει συνολικό εμβαδόν **36.349 τ.μ.**. Τα τμήματα Α, Β και Γ που απαρτίζουν την συνολική προς αποκατάσταση έκταση, έχουν κηρυχθεί αναδασωτέα σύμφωνα με τις υπ' αριθμ. 980, ΦΕΚ 90Δ'/07-04-2017 και υπ' αριθμ. 3480, ΦΕΚ 118Δ'/04-05-2017 αποφάσεις κήρυξης αναδασωτέων εκτάσεων στη θέση «Βράχοι» της Τ.Κ. Πύργων του Δήμου Προσοτσάνης της Π.Ε. Δράμας.

Ο χώρος στον οποίο θα γίνουν οι εργασίες αποκατάστασης αποτελείται από τμήματα με διαφορετικά χαρακτηριστικά. Τα τμήματα αυτά περιλαμβάνουν:

1. Θέσεις με πρανή αποθέσεων στείρων υλικών από παλιότερες εκμεταλλεύσεις σε λατομείο μαρμάρων μέγιστου ύψους 10 μέτρων που βρίσκονται στο τμήμα Α και στο τμήμα Β.
2. Δάπεδα στείρων – πλατείες με τοποθετημένα ογκομάραμα.
3. Παλιές βαθμίδες εξόρυξης από παλιότερη εκμετάλλευση σε λατομείο μαρμάρων που υπάρχουν στο Τμήμα Γ.

Το χρονοδιάγραμμα αποκατάστασης χωρίζεται σε 3 φάσεις όπως αυτές περιγράφονται παρακάτω:

1η Φάση: Θα ξεκινήσει με την έναρξη των εργασιών εκμετάλλευσης στα ενεργά λατομεία της εταιρίας στην περιοχή

1. Απομάκρυνση των ογκομαρμάρων που είναι τοποθετημένα στις πλατείες των αναδασωτέων εκτάσεων, και μεταφορά τους στα όμορα ενεργά λατομεία της εταιρίας με εκτάσεις: 30.472,59 τ.μ. (αβλ 6496), 7.506,99 τ.μ. (αβλ 6959), 12.534,74 τ.μ. (αβλ 5949), 39.006,35 τ.μ. (αβλ 6960), 6.645,55 τ.μ. (αβλ 6965) και 86.061 τ.μ. (αβλ 5224).

2. Κατασκευή περίφραξης του προς αναδάσωση χώρου

Η 1η φάση θα διαρκέσει 6 μήνες.

2η Φάση: Θα ξεκινήσει 6 μήνες μετά την έναρξη των εργασιών εκμετάλλευσης στα ενεργά λατομεία της εταιρίας στην περιοχή

1. Καθαρισμός των προς αναδάσωση εκτάσεων (βαθμίδες στείρων, πλατείες-δάπεδα και βαθμίδες εξόρυξης).

2. Διαμόρφωση των βαθμίδων εξόρυξης στα υψόμετρα +1126 ως +1165 μέτρων που βρίσκονται στο τμήμα Γ της προς αναδάσωση έκτασης.

3. Διάσπρωση στείρων υλικών στις βαθμίδες εξόρυξης.

4. Επίστρωση με φυτευτική γη των προς αποκατάσταση εκτάσεων (βαθμίδες στείρων, πλατείες- δάπεδα και βαθμίδες εξόρυξης).

Η 2η φάση θα διαρκέσει 3 μήνες.

3η Φάση: Θα ξεκινήσει στην πρώτη φυτευτική περίοδο μετά την ολοκλήρωση της 1ης και 2ης Φάσης.

1. Φύτευση δενδρυλλίων.

Η 3η φάση θα διαρκέσει 3 μήνες.

Κατά την αποκατάσταση θα επιστρώνονται οι μεν βαθμίδες και η πλατεία εκμετάλλευσης με στείρα υλικά 100εκ.ύψους και στη συνέχεια με εδαφικό υλικό πάχους 50εκ., οι δε βαθμίδες στείρων και τα πρηνή των στείρων με εδαφικό υλικό πάχους 50εκ., στα οποία στη συνέχεια θα γίνονται οι φυτεύσεις:

Για την αναδάσωση θα προτιμηθούν τα είδη γαύρος, δρυς, φράξος.

Για την αναθάμνωση θα χρησιμοποιηθεί το είδος ανατολικός γαύρος.

Για την αναχλόαση, προτείνεται σπορά ψυχανθών.

Για την φυτοκάλυψη των μετώπων θα προτιμηθεί το είδος (hedera helix) .

4.1. ΕΠΙΣΗΜΑΝΣΕΙΣ-ΠΑΡΑΤΗΡΗΣΕΙΣ

Επιπροσθέτως τονίζουμε και τα παρακάτω σημεία :

- Άμεσα μετά την άδεια, πρέπει να δημιουργηθεί περιμετρική πράσινη ζώνη προστασίας για όλο τον λατομικό χώρο.
 - Το ύψος των βαθμίδων της εκμετάλλευσης δεν πρέπει να υπερβαίνει σε καμιά περίπτωση τα 8μέτρα, ενώ το πλάτος τους κατά το στάδιο εξόρυξης πρέπει να είναι τουλάχιστον 12μέτρα, ενώ μετά την εξόρυξη να μην είναι μικρότερο από 6 μέτρα.
 - Για την απόθεση των στείρων, πρέπει να ληφθεί μέριμνα, ούτως ώστε αυτά να συγκρατηθούν εντός του αδειοδοτημένου χώρου και με ελαφρά κλίση προς το εσωτερικό του δαπέδου των βαθμίδων.
 - Η κλίση του τελικού πρηνούς δεν πρέπει να είναι άνω του 60%.
 - Δεν πρέπει σε καμιά περίπτωση να υπάρξει απόρριψη και διαρροή λαδιών, ορυκτελαίων, πετρελαιοειδών ή άλλων ρυπαντικών ουσιών, στο δάπεδο του λατομείου και στην υπόλοιπη έκταση του. Τα παραπάνω πρέπει να συλλέγονται από τον ενδιαφερόμενο και να δίδονται σε φορείς ή εταιρείες διαχείρισής τους.
 - Κατά την αποκατάσταση, στο δάπεδο των υπό αποκατάσταση βαθμίδων πρέπει να αποτεθεί η απαραίτητη ποσότητα στείρων και εδαφικό υλικό πάχους τουλάχιστον **0,5m**, για να είναι δυνατή η φύτευση Δρυ, φράξου, ανατολικός γαύρος και αναρριχώμενων φυτών(hedera helix).
- Εδαφικό υλικό πάχους **0.5m**, πρέπει να αποτεθεί και στον χώρο απόθεσης στείρων για να επακολουθήσει η φύτευσή του.

- Όσον αφορά τον δρόμο πρόσβασης που ενδεχομένως θα επιστρωθεί, πρέπει να αποκατασταθεί και αυτός.
- Η αποκατάσταση του λατομείου και η αναδάσωση-αποκατάσταση της έκτασης 36.349 τ.μ., όμορη στο ΒΔ τμήμα του, με βάση όρου της Α.Ε.Π.Ο., πρέπει να γίνεται παράλληλα με την εκμετάλλευση, να ξεκινάει αμέσως σε κάθε χώρο που καθίσταται μόνιμος και με τέτοιο τρόπο που η οπτική ρύπανση που θα δημιουργηθεί από το λατομείο να είναι η μικρότερη δυνατή, τόσο κατά την διάρκεια εκμετάλλευσης όσο και μετά από το τέλος της.
- **Το χρονοδιάγραμμα αποκατάστασης πρέπει να ακολουθηθεί πιστά. Δεν πρέπει όλες οι εργασίες αποκατάστασης να γίνουν μετά το τέλος της εκμετάλλευσης.**

5. ΣΥΜΠΕΡΑΣΜΑ ΤΗΣ ΕΙΣΗΓΗΣΗΣ:

Β. ΕΙΣΗΓΟΥΜΑΣΤΕ ΘΕΤΙΚΑ ΓΙΑ ΤΗΝ ΜΠΕ ΥΛΟΠΟΙΗΣΗΣ ΤΟΥ ΕΡΓΟΥ Ή ΤΗΣ ΔΡΑΣΤΗΡΙΟΤΗΤΑΣ ΜΕ ΤΟΥΣ ΟΡΟΥΣ- ΠΡΟΫΠΟΘΕΣΕΙΣ ΠΟΥ ΠΑΡΑΤΙΘΕΝΤΑΙ ΣΤΟ ΤΕΛΙΚΟ ΣΥΜΠΕΡΑΣΜΑ ΣΤΟ ΣΗΜΕΙΟ 4.1 ΤΟΥ ΠΑΡΟΝΤΟΣ

Το Περιφερειακό Συμβούλιο Ανατολικής Μακεδονίας και Θράκης μετά από διαλογική συζήτηση έχοντας υπόψη τις διατάξεις α) των άρθρων 164 και 177 του Ν. 3852/2010, όπως τροποποιήθηκε και ισχύει, β) του άρθρου 5 παρ.2 του Ν. 1650/86, όπως αντικαταστάθηκε από το άρθρο 3των παρ. 2και 3του Ν. 3010/2002 και γ) το άρθρο 1 παρ. 4 του Ν. 4014/2011.

ΑΠΟΦΑΣΙΖΕΙ ΚΑΤΑ ΠΛΕΙΟΨΗΦΙΑ

Γνωμοδοτεί υπέρ της έγκρισης περιβαλλοντικών όρων επί της Μελέτης Περιβαλλοντικών Επιπτώσεων (Μ.Π.Ε) της εταιρείας για HERMES MARBLES ΙΚΕ ΚΑΙ ΣΙΑ Ε.Ε. την ανανέωση - τροποποίηση της για την εκμετάλλευση λατομείου μαρμάρων εκτάσεως 86.061τμ που βρίσκεται στη θέση «Βράχια» στην περιοχή της Τ. Κ. Πύργων του Δήμου Προσοτσάνης της Π.Ε. Δράμας, όπως ειδικότερα αναφέρεται στην εισήγηση της αρμόδιας υπηρεσίας.

ΚΑΤΑ της ανωτέρω απόφασης ψήφισαν οι Περιφερειακοί Σύμβουλοι κ.κ. 1.Τρέλλης Χρήστος, 2.Συμεωνίδης Θεόδωρος.

Η παρούσα απόφαση έλαβε α/α 245/2021.

**Ο ΠΡΟΕΔΡΟΣ ΤΟΥ
ΠΕΡΙΦΕΡΕΙΑΚΟΥ ΣΥΜΒΟΥΛΙΟΥ
ΑΝ.ΜΑΚΕΔΟΝΙΑΣ & ΘΡΑΚΗΣ**

**Ο ΓΡΑΜΜΑΤΕΑΣ ΤΟΥ
ΠΕΡΙΦΕΡΕΙΑΚΟΥ ΣΥΜΒΟΥΛΙΟΥ
ΑΝ. ΜΑΚΕΔΟΝΙΑΣ & ΘΡΑΚΗΣ**

Παπαθεοδώρου Χρήστος

Λυμπεράκης Δημήτριος

ΤΑ ΜΕΛΗ

- | | | |
|--------------------------|-----------------------------|------|
| 1. Πέτροβιτσος Δημήτριος | 26. Βουρβουκέλης Οδυσσεάς | |
| 2. Τσαλικίδης Νικόλαος | 27. Χατζηγκενέ Ιρφάν | |
| 3. Παπαδόπουλος Γεώργιος | 28. Κατσιμίγας Κωνσταντίνος | |
| 4. Γαλάνης Βασίλειος | 29. Χατζηπέμου Χρήστος | |
| 5. Ευφραμιδής Νικόλαος | 30. Μαχμούτ Σερκάν | ΑΠΩΝ |

6. Τσώνης Αθανάσιος	31. Κουράκ Ριτβάν	ΑΠΩΝ
7. Παπαεμμανουήλ Γρηγόριος	32. Αργυρίου Νικόλαος	
8. Κουρτίδης Κωνσταντίνος	33. Σιμιτσήs Κωνσταντίνος	
9. Μουλταζά Ταρκάν Μουλταζά	34. Γρανάς Αρχέλαος	
10. Αντωνιάδης Κωνσταντίνος	35. Ζιμπίδης Γεώργιος	
11. Ιμπράμ Αχμέτ	36. Ζαμπουνίδης Ιωάννης	
12. Βενετίδης Κωνσταντίνος	37. Δόντσος Δημήτριος	
13. Γαλανόπουλος Δημήτριος	38. Τρέλλης Χρήστος	
14. Δελησταμάτης Βασίλειος	39. Στεφανίδης Ιωάννης	
15. Πολίτης Αλέξιος	40. Συμεωνίδης Θεόδωρος	
16. Ναλμπάντης Κωνσταντίνος	41. Περεντίδης Θεόδωρος	
17. Τοψίδης Χριστόδουλος	42. Καραγιώργης Ανδρέας	
18. Μαρκόπουλος Θεόδωρος	43. Ιμάμογλου Τζιχάν	
19. Ιωσηφίδης Αλέξανδρος	44. Ναθαναηλίδης Αναστάσιος	
20. Βαβίας Σταύρος	45. Καριπίδης Παύλος	
21. Βουλγαρίδης Νικόλαος	46. Μωυσιιάδης Αριστείδης	
22. Εξακουστός Κωνσταντίνος	47. Γάκης Χρήστος	
23. Ταπατζάς Εμμανουήλ	48. Αμοιρίδης Μιχαήλ	
24. Πατακάκης Ανάργυρος	49. Πολυμέρου Μαρία	ΑΠΟΥΣΑ
25. Καζάκου – Βρούζου Τριανταφυλλιά		