

Του Πρακτικού 12/2021 της συνεδρίασης του Περιφερειακού Συμβουλίου  
Ανατολικής Μακεδονίας και Θράκης

Αριθ. Απόφασης 213/2021

**ΠΕΡΙΛΗΨΗ:** Γνωμοδότηση για την έγκριση περιβαλλοντικών όρων επί της Μελέτης Περιβαλλοντικών Επιπτώσεων (Μ.Π.Ε.) της εταιρείας Α.Ε.Β.Ε. ΛΑΤΟΜΕΙΩΝ ΜΑΡΜΑΡΟΥ ΔΙΟΝΥΣΟΥ ΠΕΝΤΕΛΗΣ με σκοπό την ανανέωση - τροποποίηση της ΑΕΠΟ από την εκμετάλλευση λατομείου μαρμάρου έκτασης 34.347,64τμ, στην περιοχή του Τ.Κ. Πύργων (θέση Μπουρό Ρέμα) του Δ. Προσοτσάνης, της Π. Ε. Δράμας.

Στην Κομοτηνή σήμερα 29-09-2021 ημέρα Τετάρτη και ώρα 18:00 συνήλθε σε συνεδρίαση το Περιφερειακό Συμβούλιο Ανατολικής Μακεδονίας και Θράκης με τηλεδιάσκεψη μετά από την Δ.Δ.οικ. 4380/23-9-2021 έγγραφη πρόσκληση του Προέδρου του κ. Χρήστου Παπαθεοδώρου, η οποία επιδόθηκε στον Περιφερειάρχη κ. Χρήστο Μέτιο, και σε κάθε Περιφερειακό Σύμβουλο, σύμφωνα με το άρθρο 167 του Ν.3852/2010, όπως τροποποιήθηκε και ισχύει.

**ΠΑΡΟΝΤΕΣ:**

- Ο Περιφερειάρχης Α.Μ.Θ κ. Μέτιος Χρήστος
- Ο Πρόεδρος του Π.Σ. κ. Παπαθεοδώρου Χρήστος
- Ο Αντιπρόεδρος του Π.Σ. κ. Ιωσηφίδης Αλέξανδρος
- Ο Γραμματέας του Π.Σ κ. Λυμπεράκης Δημήτριος

**ΤΑ ΜΕΛΗ**

- |                                     |                             |
|-------------------------------------|-----------------------------|
| 1. Πέτροβιτς Δημήτριος              | 24. Βουρβουκέλης Οδυσσεάς   |
| 2. Τσαλικίδης Νικόλαος              | 25. Χατζηγκενέ Ιρφάν        |
| 3. Παπαδόπουλος Γεώργιος            | 26. Κατσιμίγας Κωνσταντίνος |
| 4. Γαλάνης Βασίλειος                | 27. Χατζηπέμου Χρήστος      |
| 5. Ευφραιμίδης Νικόλαος             | 28. Μαχμούτ Σερκάν          |
| 6. Τσώνης Αθανάσιος                 | 29. Κουράκ Ριτβάν           |
| 7. Παπαεμμανουήλ Γρηγόριος          | 30. Αργυρίου Νικόλαος       |
| 8. Κουρτίδης Κωνσταντίνος           | 31. Σιμιτσής Κωνσταντίνος   |
| 9. Μουλταζά Ταρκάν Μουλταζά         | 32. Γρανάς Αρχέλαος         |
| 10. Ιμπράμ Αχμέτ                    | 33. Ζιμπίδης Γεώργιος       |
| 11. Βενετίδης Κωνσταντίνος          | 34. Ζαμπουνίδης Ιωάννης     |
| 12. Γαλανόπουλος Δημήτριος          | 35. Δόντσος Δημήτριος       |
| 13. Δελησταμάτης Βασίλειος          | 36. Τρέλλης Χρήστος         |
| 14. Πολίτης Αλέξιος                 | 37. Συμεωνίδης Θεόδωρος     |
| 15. Ναλμπάντης Κωνσταντίνος         | 38. Περεντίδης Θεόδωρος     |
| 16. Τοψίδης Χριστόδουλος            | 39. Καραγιώργης Ανδρέας     |
| 17. Μαρκόπουλος Θεόδωρος            | 40. Ιμάμογλου Τζιχάν        |
| 18. Βαβίας Σταύρος                  | 41. Ναθαναηλίδης Αναστάσιος |
| 19. Βουλγαρίδης Νικόλαος            | 42. Καριπίδης Παύλος        |
| 20. Εξακουστός Κωνσταντίνος         | 43. Μωυσιάδης Αριστείδης    |
| 21. Ταπατζάς Εμμανουήλ              | 44. Γάκης Χρήστος           |
| 22. Πατακάκης Ανάργυρος             | 45. Αμοιρίδης Μιχαήλ        |
| 23. Καζάκου – Βρούζου Τριανταφυλλιά |                             |

**ΑΠΟΝΤΕΣ**

**ΤΑ ΜΕΛΗ**

1. Αντωνιάδης Κωνσταντίνος, 2. Στεφανίδης Ιωάννης, 3. Πολυμέρου Μαρία

Παραβρέθηκε στη συνεδρίαση η Εκτελεστική Γραμματέας της Περιφέρειας Ανατολικής Μακεδονίας και Θράκης κα Ζωή Κοσμίδου.

Χρέη υπηρεσιακής γραμματέως άσκησε η υπάλληλος της Περιφέρειας Ανατολικής Μακεδονίας και Θράκης κα Παρασκευή Διαμαντοπούλου.

Αφού διαπιστώθηκε απαρτία διότι σε σύνολο 51 μελών ήταν παρόντα τα 41 μέλη, άρχισε η συζήτηση των θεμάτων της ημερήσιας διάταξης.

Προσήλθαν στη συνεδρίαση οι Περιφερειακοί Σύμβουλοι κ.κ. 1. Μουλταζά Ταρκάν Μουλταζά, 2. Ιωσηφίδης Αλέξανδρος, 3.Αργυρίου Νικόλαος, 4. Δόντσος Δημήτριος, 5. Ναθαναηλίδης Αναστάσιος, 6.Καριπίδης Παύλος, 7.Γάκης Χρήστος.

Αποχώρησαν οριστικά από τη συνεδρίαση οι Περιφερειακοί Σύμβουλοι κ.κ. 1.Πέτροβιτς Δημήτριος, 2.Τσώνης Αθανάσιος

Εισηγούμενος το ενδέκατο θέμα ημερήσιας διάταξης, ο Θεματικός Αντιπεριφερειάρχης Αγροτικής Οικονομίας και Κτηνιατρικής κ. Γεώργιος Ζιμπίδης έθεσε υπόψη των μελών του Περιφερειακού Συμβουλίου το αρ. πρωτ.159456/2987/01-09-2021 έγγραφο του Τμήματος Περιβάλλοντος και Υδροοικονομίας της Π. Ε. Δράμας, το οποίο αναφέρει τα εξής:

1. ΤΙΤΛΟΣ ΕΡΓΟΥ Η ΔΡΑΣΤΗΡΙΟΤΗΤΑΣ						
Μελέτη Περιβαλλοντικών Επιπτώσεων (Μ.Π.Ε), Σχέδιο Διαχείρισης Αποβλήτων (Σ.Δ.Α.) της εταιρείας Α.Ε.Β.Ε. ΛΑΤΟΜΕΙΩΝ ΜΑΡΜΑΡΟΥ ΔΙΟΝΥΣΟΥ ΠΕΝΤΕΛΗΣ με σκοπό την ανανέωση - τροποποίηση της ΑΕΠΟ από την εκμετάλλευση λατομείου μαρμάρου έκτασης 34.347,64τμ,στην περιοχή του Τ.Κ. Πύργων (θέση Μπουρό Ρέμα) του Δ. Προσοτσάνης, της Π. Ε. Δράμας.						
2. ΘΕΣΜΙΚΟ ΠΛΑΙΣΙΟ ΠΟΥ ΔΙΕΠΕΙ ΤΟ ΠΕΔΙΟ ΕΙΣΗΓΗΣΗΣ ΤΗΣ ΥΠΗΡΕΣΙΑΣ ΜΑΣ						
Α /Α	ΣΤΟΙΧΕΙΟ ΘΕΣΜΙΚΟΥ ΠΛΑΙΣΙΟΥ (ΦΕΚ)	ΤΙΤΛΟΣ ΣΤΟΙΧΕΙΟΥ ΘΕΣΜΙΚΟΥ ΠΛΑΙΣΙΟΥ				
1.	160/Α/86 (Ν.1650)	Για την προστασία του περιβάλλοντος.				
2.	209Α/21.9.2011 ( Ν.4014)	“ Περιβαλλοντική αδειοδότηση έργων και δραστηριοτήτων , ρύθμιση αυθαιρέτων σε συνάρτηση με δημιουργία περιβαλλοντικού ισοζυγίου και άλλες διατάξεις αρμοδιότητας Υπουργείου Περιβάλλοντος ” .				
3.	2076Β/25-9-2009 (ΚΥΑ 39624/2209/Ε103)	Μέτρα, όροι και περιορισμοί για την διαχείριση των αποβλήτων της εξορυκτικής Βιομηχανίας, σε συμμόρφωση με τις διατ. Οδηγ. 2006/21/ΕΚ/15-3-2006 & την τροποποίηση της οδ. 2004/35/ΕΚ του συμβουλίου της 15/3/2006.				
4.	1495Β/6.9.2010 (ΚΥΑ ΗΠ 37338/1807/Ε.103)	Καθορισμός μέτρων και διαδικασιών για τη διατήρηση της άγριας ορνιθοπανίδας και των οικοτόπων / ενδιαιτημάτων της, σε συμμόρφωση με τις διατάξεις της Οδηγίας 79/409/ΕΟΚ, «Περί διατηρήσεως των άγριων πτηνών » .				
5.	45Β/15-1-2014 (ΚΥΑ οικ.1649/45)	Εξειδίκευση των διαδικασιών γνωμοδοτήσεων ...της κατηγορίας Α				
6.	135Β/27-1-2014 (ΥΑ οικ. 170225)	Εξειδίκευση των περιεχομένων των φακέλων περιβαλλοντικών αδειοδοτήσεων.				
3. ΕΠΙΤΟΠΙΑ ΑΝΑΓΝΩΡΙΣΗ ΠΕΡΙΟΧΗΣ ΕΡΓΟΥ						
ΓΙΑ ΤΙΣ ΑΝΑΓΚΕΣ ΤΗΣ ΠΑΡΟΥΣΑΣ ΕΙΣΗΓΗΣΗΣ ΕΛΑΒΕ ΧΩΡΑ ΑΥΤΟΨΙΑ ΣΤΗΝ ΠΕΡΙΟΧΗ ΤΟΥ ΕΡΓΟΥ		<table border="1"> <tr> <td>ΝΑΙ</td> <td><b>X</b></td> </tr> <tr> <td>ΟΧΙ</td> <td></td> </tr> </table>	ΝΑΙ	<b>X</b>	ΟΧΙ	
ΝΑΙ	<b>X</b>					
ΟΧΙ						

#### 4. ΣΤΟΙΧΕΙΑ ΕΙΣΗΓΗΣΗΣ

Στο πλαίσιο των αρμοδιοτήτων της υπηρεσίας μας, όπως αυτές αναφέρθηκαν πιο πάνω (σημείο 2 του παρόντος) και κατόπιν σχετικού αιτήματος της περιβαλλοντικής αρχής για το έργο – δραστηριότητα του σημείου 1 του παρόντος, η γνωμοδότηση μας επί του φακέλου της Μελέτης Περιβαλλοντικών Επιπτώσεων (ΜΠΕ), Σχέδιο Διαχείρισης Αποβλήτων (Σ.Δ.Α.) της εταιρείας Α.Ε.Β.Ε. ΛΑΤΟΜΕΙΩΝ ΜΑΡΜΑΡΟΥ ΔΙΟΝΥΣΟΥ ΠΕΝΤΕΛΗΣ με σκοπό την ανανέωση - τροποποίηση της ΑΕΠΟ από την εκμετάλλευση λατομείου μαρμάρου έκτασης 34.347,64τμ, στην περιοχή του Τ.Κ. Πύργων (θέση Μπουρό Ρέμα ) του Δ. Προσοτσάνης, της Π. Ε. Δράμας έχει ως εξής :

Υπεύθυνοι συντάκτες με βάση το άρθρο 2 παρ. 6 της απόφασης 183037/5115/9-8-80 είναι ο Πέτρος Βασταρδής Μεταλλειολόγος Μηχανικός και ο Πασβάντης Κωνσταντίνος Δασολόγος- Περιβαλλοντολόγος.

Η παρούσα μελέτη αφορά στην ανανέωση – τροποποίηση των περιβαλλοντικών όρων αδειοδοτημένου λατομείου μαρμάρων έκτασης **34.347,64 τ.μ.** που βρίσκεται στη θέση **Μπουρό Ρέμα** στην περιοχή της Τ.Κ. Πύργων του Δήμου Προσοτσάνης. Η τροποποίηση αφορά στη θέση των βαθμίδων εξόρυξης και απόθεσης στείρων υλικών, στην ετήσια παραγόμενη ποσότητα των ογκομαρμάρων καθώς και στη συνολική διάρκεια του έργου.

Η λατομική έκταση βρίσκεται στην περιοχή του Τ.Κ. Πύργων (θέση Μπουρό Ρέμα) του Δ. Προσοτσάνης του νομού Δράμας, (θέση Μπουρό Ρέμα), σε απόσταση 3900μ ανατολικά του Τ.Κ. Πύργων.

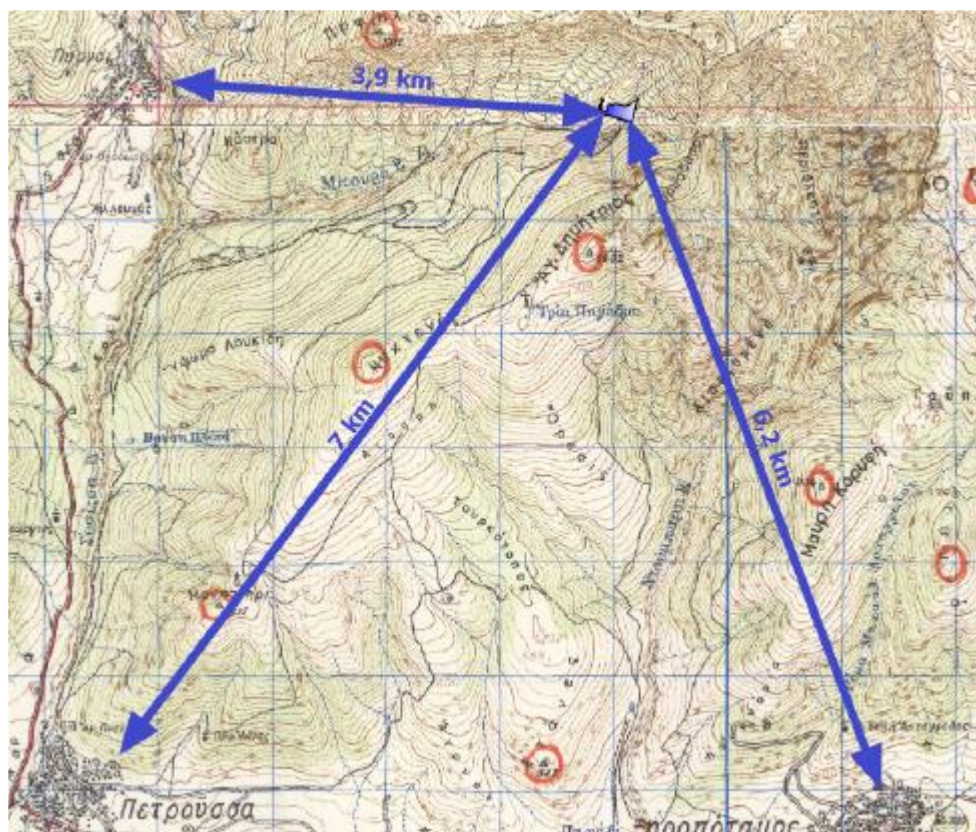

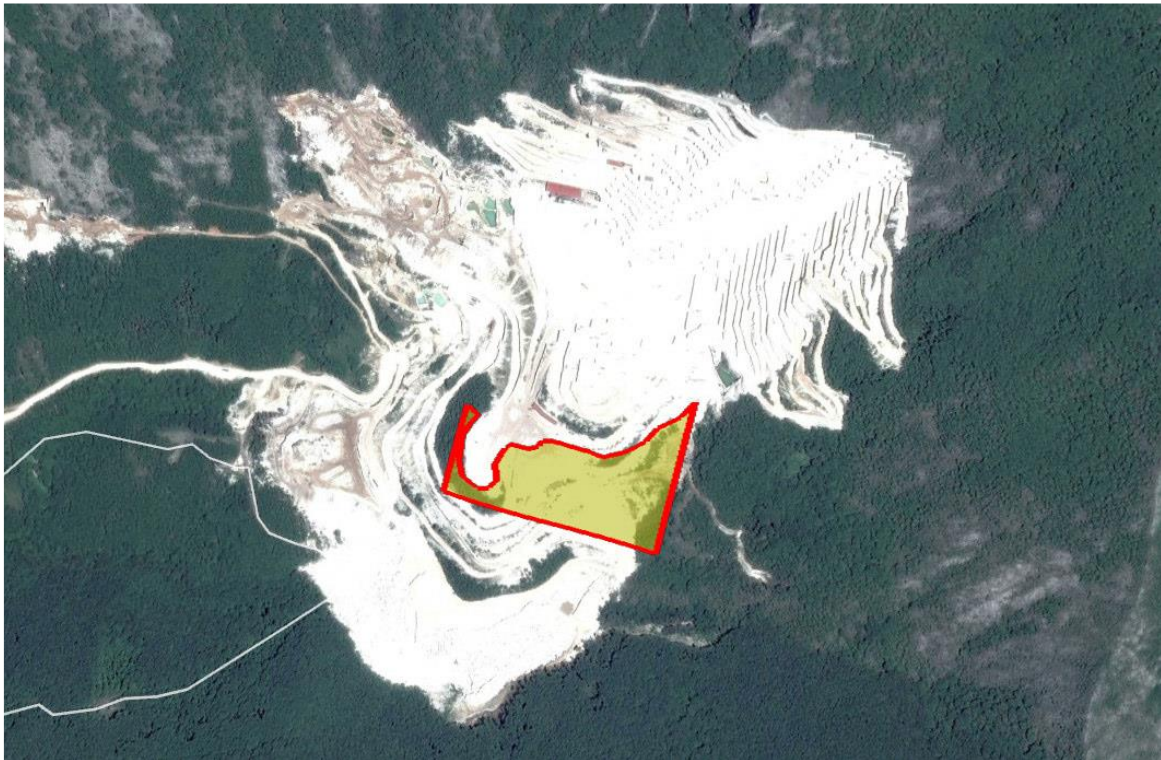

Απόσπασμα ευρύτερης περιοχής (Google Earth)

Η περιοχή που πρόκειται να γίνουν οι εργασίες εκμετάλλευσης, είναι ορεινή ημιορεινή δασική έκταση, με κλίση της τάξης του 35-60%, σε υψόμετρο 970 - 1000 περίπου μέτρων. Η βλάστηση που υπάρχει στην περιοχή αποτελείται κυρίως από πλατύφυλλα φυλλοβόλα είδη και από δασική βλάστηση αειφύλλων.

Με βάση την ΑΕΠΟ του έργου για τον υπόψη λατομικό χώρο η εκμετάλλευση θα γίνεται με τη μέθοδο των ανοικτών διαδοχικών βαθμίδων όπου η διάταξη των μετώπων θα είναι σχεδόν παράλληλη προς τις ισοϋψείς καμπύλες και θα γίνει από τις υψηλότερες βαθμίδες προς τις χαμηλότερες στο βορειοανατολικό και νότιο τμήμα του λατομικού χώρου.

Οι βαθμίδες εκμετάλλευσης θα είναι συνολικά 4 και σε υψόμετρα από τα 974 m (υψόμετρο δαπέδου χαμηλότερης βαθμίδας) έως τα 992 m (υψόμετρο δαπέδου ψηλότερης βαθμίδας).

Θα δημιουργηθεί τελική πλατεία, στο υψόμετρο των 974 μέτρων.

Τα παραγόμενα στείρα θα εναποτίθενται σχηματίζοντας αναβαθμούς προσαρμοσμένα στο φυσικό ανάγλυφο, στο νοτιοανατολικό τμήμα του λατομικού χώρου όπως φαίνεται στα σχετικά σχεδιαγράμματα.

Έτσι στο τέλος θα έχουν δημιουργηθεί 4 βαθμίδες εκμετάλλευσης στο βορειοδυτικό τμήμα, η πλατεία στο υψόμετρο των 974 μέτρων και οι βαθμίδες απόθεσης των στείρων στο νοτιοανατολικό τμήμα του λατομικού χώρου.

Η προσπέλαση από το κύριο δίκτυο στον λατομικό χώρο, θα γίνεται μέσω ενός δρόμου με καλή βατότητα, που διέρχεται βόρεια του.

Ο χρόνος εκμετάλλευσης του λατομείου, εκτιμάται ότι θα είναι περίπου 30 χρόνια.

Η αποκατάσταση θα γίνει σε 3 φάσεις, όπως φαίνεται στο σχετικό διάγραμμα που υπάρχει στη μελέτη. Οι φάσεις αυτές περιγράφονται στον παρακάτω πίνακα.

Φάση	Χρονικό διάστημα	Τμήμα που θα αποκατασταθεί
1 <sup>η</sup> φάση	θα αρχίσει μετά το τέλος του 10ου έτους*	Υψηλότερη βαθμίδα εκμετάλλευσης στο υψόμετρο δαπέδου των +992 μέτρων στο βόρειο και ανατολικό



		τμήμα αλλά και στη χαμηλότερη βαθμίδα απόθεσης στείρων μεταξύ των υψομέτρων +939 έως +944 μέτρων στο νοτιοανατολικό τμήμα του λατομικού χώρου.
<b>2<sup>η</sup> φάση</b>	θα αρχίσει μετά το τέλος του 20ου έτους*	Ενδιάμεσες βαθμίδες εκμετάλλευσης +986 έως +980 μέτρων στο βόρειο τμήμα και στις ενδιάμεσες βαθμίδες απόθεσης στείρων μεταξύ των υψομέτρων δαπέδου των +944 έως +974 μέτρων στο νότιο και κεντρικό τμήμα του λατομικού χώρου καθώς και στη βαθμίδα εκμετάλλευσης και απόθεσης στείρων στο νοτιοδυτικό τμήμα.
<b>3<sup>η</sup> φάση</b>	θα αρχίσει μετά το τέλος του 28ου έτους*	Χαμηλότερη βαθμίδα εκμετάλλευσης στο υψόμετρο των +974 μέτρων στο κεντρικό τμήμα, στην τελική πλατεία του λατομείου καθώς και στη ψηλότερη βαθμίδα απόθεσης στείρων μεταξύ των υψομέτρων δαπέδου των +974 έως +980 μέτρων στο κεντρικό τμήμα του λατομικού χώρου.

\* από την ανανέωση - τροποποίηση περιβαλλοντικών όρων

Τα απόβλητα του λατομείου αποτελούνται από μικρά κομμάτια του μητρικού δολομιτικού μαρμάρου που δεν μπορούν να εκμεταλλευτούν (Αδρανή απόβλητα), και μικρές ποσότητες χώματος που εξορύσσονται από την μητρική θέση του κοιτάσματος (μη ρυπανθέν χώμα). Αυτά τα υλικά δεν υφίστανται καμιά άλλη επεξεργασία.

Τα παραγόμενα απόβλητα θα εναποτίθενται σε κατάλληλη βαθμιδωμένη διευθέτηση μικρού ύψους έως 8 μέτρων, προσαρμοσμένη στο φυσικό ανάγλυφο, στο νοτιοανατολικό τμήμα του λατομείου, όπως φαίνεται στα σχετικά σχεδιαγράμματα. Επίσης η εταιρεία προτίθεται να χρησιμοποιήσει κινητή μονάδα επεξεργασίας των εξορυκτικών αποβλήτων, εφόσον υπάρχει αγοραστικό ενδιαφέρον για τα παραγόμενα προϊόντα.

Με βάση την παραγωγή του λατομείου, η παραγωγή στείρων θα είναι της τάξης των 74.368 m<sup>3</sup> στείρα που με συντελεστή επιπλήσματος 1,35 θα δώσουν 108.850 m<sup>3</sup> στείρα χαλαρά.

Δεν υπάρχουν επιβαρυντικοί γεωλογικοί, σεισμικοί ή γεωτεχνικοί παράγοντες στην εν λόγω περιοχή που θα μπορούσαν να επηρεάσουν την απόθεση των αποβλήτων στις θέσεις αυτές.

Κατά την αποκατάσταση θα επιστρώνονται οι μεν βαθμίδες και η πλατεία εκμετάλλευσης με στείρα υλικά 100εκ. ύψους και στη συνέχεια με εδαφικό υλικό πάχους 50εκ., οι δε βαθμίδες στείρων και τα πρηνή των στείρων με εδαφικό υλικό πάχους 50εκ., στα οποία στη συνέχεια θα γίνονται οι φυτεύσεις:

Για την αναδάσωση θα προτιμηθούν τα είδη γαύρος, δρυς, φράξος.

Για την αναθάμνωση θα χρησιμοποιηθεί το είδος ανατολικός γαύρος.

Για την αναχλόαση, προτείνεται σπορά ψυχανθών.

Για την φυτοκάλυψη των μετώπων θα προτιμηθεί το είδος (hedera helix) .

Η περιοχή που πρόκειται να γίνουν οι εργασίες βρίσκεται εκτός των ορίων στις προστατευόμενες περιοχές που έχει ενταχθεί το Δίκτυο Φύση 2000 (Natura 2000), με κωδικό ΕΖΔ GR1140004 «Κορυφές Όρους Φαλακρό Ν. Δράμας» και ΖΕΠ GR1140009 «Όρος Φαλακρό».

#### **4.1. ΕΠΙΣΗΜΑΝΣΕΙΣ-ΠΑΡΑΤΗΡΗΣΕΙΣ**

Επιπροσθέτως τονίζουμε και τα παρακάτω σημεία :

- **Άμεσα πρέπει να δημιουργηθεί περιμετρική πράσινη ζώνη προστασίας για όλο τον λατομικό χώρο.**

• **Το ύψος των βαθμίδων της εκμετάλλευσης δεν πρέπει να υπερβαίνει σε καμιά περίπτωση τα 8μέτρα, ενώ το πλάτος τους κατά το στάδιο εξόρυξης πρέπει να είναι τουλάχιστον 12μέτρα, ενώ μετά την εξόρυξη να μην είναι μικρότερο από 6 μέτρα.**

• **Για την απόθεση των στείρων, πρέπει να ληφθεί μέριμνα, ούτως ώστε αυτά να συγκρατηθούν εντός του αδειοδοτημένου χώρου.**

- Η κλίση του τελικού πρηνούς δεν πρέπει να είναι άνω του 60%.

• **Δεν πρέπει σε καμιά περίπτωση να υπάρξει απόρριψη και διαρροή λαδιών, ορυκτελαίων, πετρελαιοειδών ή άλλων ρυπαντικών ουσιών, στο δάπεδο του λατομείου και στην υπόλοιπη έκταση του. Τα παραπάνω πρέπει να συλλέγονται από τον ενδιαφερόμενο και να δίδονται σε φορείς ή εταιρείες διαχείρισής τους.**

- Κατά την αποκατάσταση, στο δάπεδο των υπό αποκατάσταση βαθμίδων πρέπει να αποτεθεί η απαραίτητη ποσότητα στείρων και εδαφικό υλικό πάχους τουλάχιστον **0,5m**, για να είναι δυνατή η φύτευση τους με τα είδη γαύρο, δρυς, φράξος.
  - Εδαφικό υλικό πάχους **0.5m**, πρέπει να αποτεθεί και στον χώρο απόθεσης στείρων για να επακολουθήσει η φύτευσή του.
  - Όσον αφορά τον δρόμο πρόσβασης που ενδεχομένως θα επιστρωθεί, πρέπει να αποκατασταθεί και αυτός.
  - Η αποκατάσταση του λατομείου πρέπει να γίνεται παράλληλα με την εκμετάλλευση, να ξεκινάει αμέσως σε κάθε χώρο που καθίσταται μόνιμος και με τέτοιο τρόπο που η οπτική ρύπανση που θα δημιουργηθεί από το λατομείο να είναι η μικρότερη δυνατή, τόσο κατά την διάρκεια εκμετάλλευσης όσο και μετά από το τέλος της.
- **Το χρονοδιάγραμμα αποκατάστασης πρέπει να ακολουθηθεί πιστά. Δεν πρέπει όλες οι εργασίες αποκατάστασης να γίνουν μετά το τέλος της εκμετάλλευσης.**

#### 5. ΣΥΜΠΕΡΑΣΜΑ ΤΗΣ ΕΙΣΗΓΗΣΗΣ:

Β. ΕΙΣΗΓΟΥΜΑΣΤΕ ΘΕΤΙΚΑ ΓΙΑ ΤΗΝ ΥΛΟΠΟΙΗΣΗ ΤΟΥ ΕΡΓΟΥ Ή ΤΗΣ ΔΡΑΣΤΗΡΙΟΤΗΤΑΣ ΜΕ ΤΟΥΣ ΟΡΟΥΣ-ΠΡΟΫΠΟΘΕΣΕΙΣ ΠΟΥ ΠΑΡΑΤΙΘΕΝΤΑΙ ΣΤΟ ΤΕΛΙΚΟ ΣΥΜΠΕΡΑΣΜΑ ΣΤΟ ΣΗΜΕΙΟ 4.1 ΤΟΥ ΠΑΡΟΝΤΟΣ

Το Περιφερειακό Συμβούλιο Ανατολικής Μακεδονίας και Θράκης μετά από διαλογική συζήτηση έχοντας υπόψη τις διατάξεις α) των άρθρων 164 και 177 του Ν. 3852/2010, όπως τροποποιήθηκε και ισχύει, β) του άρθρου 5 παρ.2 του Ν. 1650/86, όπως αντικαταστάθηκε από το άρθρο 3των παρ. 2και 3του Ν. 3010/2002 και γ) το άρθρο 1 παρ. 4 του Ν. 4014/2011.

#### ΑΠΟΦΑΣΙΖΕΙ ΚΑΤΑ ΠΛΕΙΟΨΗΦΙΑ

Γνωμοδοτεί υπέρ της έγκρισης περιβαλλοντικών όρων επί της Μελέτης Περιβαλλοντικών Επιπτώσεων (Μ.Π.Ε) της εταιρείας Α.Ε.Β.Ε. ΛΑΤΟΜΕΙΩΝ ΜΑΡΜΑΡΟΥ ΔΙΟΝΥΣΟΥ ΠΕΝΤΕΛΗΣ με σκοπό την ανανέωση - τροποποίηση της ΑΕΠΟ από την εκμετάλλευση λατομείου μαρμάρου έκτασης 34.347,64τμ, στην περιοχή του Τ.Κ. Πύργων (θέση Μπουρό Ρέμα) του Δ. Προσοτσάνης, της Π. Ε. Δράμας, όπως ειδικότερα αναφέρεται στην εισήγηση της αρμόδιας υπηρεσίας.

Κατά της ανωτέρω απόφασης ψήφισαν οι Περιφερειακοί Σύμβουλοι κ.κ. 1.Τρέλλης Χρήστος, 2.Συμεωνίδης Θεόδωρος, για λόγους αρχής.

Η παρούσα απόφαση έλαβε α/α 213 /2021.

Ο ΠΡΟΕΔΡΟΣ ΤΟΥ  
ΠΕΡΙΦΕΡΕΙΑΚΟΥ ΣΥΜΒΟΥΛΙΟΥ  
ΑΝ.ΜΑΚΕΔΟΝΙΑΣ & ΘΡΑΚΗΣ

Παπαθεοδώρου Χρήστος

Ο ΓΡΑΜΜΑΤΕΑΣ ΤΟΥ  
ΠΕΡΙΦΕΡΕΙΑΚΟΥ ΣΥΜΒΟΥΛΙΟΥ  
ΑΝ. ΜΑΚΕΔΟΝΙΑΣ & ΘΡΑΚΗΣ

Λυμπεράκης Δημήτριος

## ΤΑ ΜΕΛΗ

- |                                     |                             |  |
|-------------------------------------|-----------------------------|--|
| 1. Πέτροβιτς Δημήτριος              | 26. Βουρβουκέλης Οδυσσέας   |  |
| 2. Τσαλικίδης Νικόλαος              | 27. Χατζηγκενέ Ιρφάν        |  |
| 3. Παπαδόπουλος Γεώργιος            | 28. Κατσιμίγας Κωνσταντίνος |  |
| 4. Γαλάνης Βασίλειος                | 29. Χατζηπέμου Χρήστος      |  |
| 5. Ευφραιμίδης Νικόλαος             | 30. Μαχμούτ Σερκάν          |  |
| 6. Τσώνης Αθανάσιος                 | 31. Κουράκ Ριτβάν           |  |
| 7. Παπαεμμανουήλ Γρηγόριος          | 32. Αργυρίου Νικόλαος       |  |
| 8. Κουρτίδης Κωνσταντίνος           | 33. Σιμιτσή Κωνσταντίνος    |  |
| 9. Μουλταζά Ταρκάν Μουλταζά         | 34. Γρανάς Αρχέλαος         |  |
| 10. Αντωνιάδης Κωνσταντίνος ΑΠΩΝ    | 35. Ζιμπίδης Γεώργιος       |  |
| 11. Ιμπράμ Αχμέτ                    | 36. Ζαμπουνίδης Ιωάννης     |  |
| 12. Βενετίδης Κωνσταντίνος          | 37. Δόντσος Δημήτριος       |  |
| 13. Γαλανόπουλος Δημήτριος          | 38. Τρέλλης Χρήστος         |  |
| 14. Δελησταμάτης Βασίλειος          | 39. Στεφανίδης Ιωάννης ΑΠΩΝ |  |
| 15. Πολίτης Αλέξιος                 | 40. Συμεωνίδης Θεόδωρος     |  |
| 16. Ναλμπάντης Κωνσταντίνος         | 41. Περεντίδης Θεόδωρος     |  |
| 17. Τοψίδης Χριστόδουλος            | 42. Καραγιώργης Ανδρέας     |  |
| 18. Μαρκόπουλος Θεόδωρος            | 43. Ιμάμογλου Τζιχάν        |  |
| 19. Ιωσηφίδης Αλέξανδρος            | 44. Ναθαναηλίδης Αναστάσιος |  |
| 20. Βαβίας Σταύρος                  | 45. Καριπίδης Παύλος        |  |
| 21. Βουλγαρίδης Νικόλαος            | 46. Μωυσιάδης Αριστείδης    |  |
| 22. Εξακουστός Κωνσταντίνος         | 47. Γάκης Χρήστος           |  |
| 23. Ταπατζάς Εμμανουήλ              | 48. Αμοιρίδης Μιχαήλ        |  |
| 24. Πατακάκης Ανάργυρος             | 49. Πολυμέρου Μαρία ΑΠΟΥΣΑ  |  |
| 25. Καζάκου – Βρούζου Τριανταφυλλιά |                             |  |