

ΑΠΟΣΠΑΣΜΑ

ΤΟΥ ΠΡΑΚΤΙΚΟΥ 6/2024 ΣΥΝΕΔΡΙΑΣΗΣ ΤΗΣ ΕΠΙΤΡΟΠΗΣ ΑΓΡΟΤΙΚΗΣ ΟΙΚΟΝΟΜΙΑΣ, ΠΕΡΙΒΑΛΛΟΝΤΟΣ & ΑΝΑΠΤΥΞΗΣ ΤΟΥ ΠΕΡΙΦΕΡΕΙΑΚΟΥ ΣΥΜΒΟΥΛΙΟΥ ΑΝΑΤΟΛΙΚΗΣ ΜΑΚΕΔΟΝΙΑΣ & ΘΡΑΚΗΣ

ΑΡΙΘΜ. ΑΠΟΦΑΣΗΣ 79/2024

ΠΕΡΙΛΗΨΗ: Γνωμοδότηση για την έγκριση περιβαλλοντικών όρων επί της Μελέτης Περιβαλλοντικών Επιπτώσεων (Μ.Π.Ε.) του έργου: « Εκμετάλλευση (και Αποκατάσταση) δημόσιου λατομικού χώρου μαρμάρων, εμβαδού 24.413,26 τ.μ., από την εταιρεία "ΠΑΥΛΙΔΗΣ ΜΟΝΟΠΡΟΣΩΠΗ Α.Ε.–ΜΑΡΜΑΡΑ ΓΡΑΝΙΤΕΣ", που βρίσκεται στη θέση "Στεγνό" στην περιοχή των Δ.Κ. Μακρυχωρίου και Αγίου Κοσμά του Δήμου Νέστου της Περιφερειακής Ενότητας Καβάλας». (ΠΕΤ 2306968328)

Σήμερα **30 Σεπτεμβρίου** ημέρα **Δευτέρα** και ώρα **10:00 π.μ.** συνήλθε σε δημόσια τακτική Συνεδρίαση η Επιτροπή Αγροτικής Οικονομίας, Περιβάλλοντος & Ανάπτυξης του Περιφερειακού Συμβουλίου Ανατολικής Μακεδονίας και Θράκης ύστερα από την αριθ. ΔΔ.ΟΙΚ. 306814/5027/25-09-2024 έγγραφη πρόσκληση του προέδρου αυτής, που επιδόθηκε σε κάθε μέλος χωριστά, σύμφωνα με το άρθρο 177 του Ν. 3852/2010.

ΠΑΡΟΝΤΕΣ:

1. ΠΑΤΑΚΑΚΗΣ ΑΝΑΡΓΥΡΟΣ, ΠΡΟΕΔΡΟΣ

ΤΑ ΜΕΛΗ:

1. ΔΕΛΗΣΤΑΜΑΤΗΣ ΒΑΣΙΛΕΙΟΣ
2. ΙΩΣΗΦΙΔΗΣ ΑΛΕΞΑΝΔΡΟΣ
3. ΜΟΛΛΑ ΙΣΑ ΡΙΤΒΑΝ
4. ΑΜΟΥΤΣΚΑ ΙΜΠΡΑΧΗΜ (ΑΝΑΠΛ. ΜΕΛΟΣ)
5. ΧΑΤΖΗ ΜΕΜΕΤ ΡΙΤΒΑΝ
6. ΚΑΤΣΟΓΡΙΔΑΚΗΣ ΣΤΥΛΙΑΝΟΣ
7. ΔΑΛΚΙΤΖΗΣ ΧΑΡΑΛΑΜΠΟΣ
8. ΜΠΑΧΑΡΙΔΟΥ ΦΑΝΗ
9. ΜΠΟΔΟΥΡΟΓΛΟΥ ΚΑΤΕΡΙΝΑ (ΑΝΑΠΛ. ΜΕΛΟΣ)
10. ΚΑΣΑΠ ΑΧΜΕΤ
11. ΣΕΪΤΑΝΙΔΗΣ ΧΑΡΙΛΑΟΣ
12. ΗΛΙΟΠΟΥΛΟΣ ΣΤΕΡΓΙΟΣ

ΑΠΟΝΤΕΣ:

Απουσίαζαν αν και κλήθηκαν νόμιμα.

Χρέη υπηρεσιακής γραμματείας άσκησε η υπάλληλος της Διεύθυνσης Ανάπτυξης Π.Ε. Δράμας κα Ασάνινα Ευθαλία.

Αφού διαπιστώθηκε απαρτία, διότι σε σύνολο δέκα τριών (13) μελών ήταν παρόντα τα δέκα (10) μέλη, ο Πρόεδρος της Επιτροπής κ. Ανάργυρος Πατακάκης κήρυξε την έναρξη της συνεδρίασης.

Οι Περιφερειακοί Σύμβουλοι κ. κ. Χατζή Μεμέτ Ριτβάν & Κασάπ Αχμέτ προσήλθαν κατά την συζήτηση του 1ου θέματος.

Ο Περιφερειακός Σύμβουλος κ. Σεϊτανίδης Χαρίλαος προσήλθε κατά την συζήτηση του 8ου θέματος.

Εισηγούμενος το 9^ο θέμα ημερήσιας διάταξης ο υπάλληλος του Τμήματος Περιβάλλοντος & Υδροοικονομίας ΠΕ Καβάλας κ Κόγιος έθεσε υπόψη των μελών της Επιτροπής το αριθμ. Πρωτ. 244850/4602/12-08-2024 έγγραφο του Τμήματος Περιβάλλοντος και Υδροοικονομίας Π.Ε. Καβάλας το οποίο αναφέρει τα εξής:

(1). Τίτλος έργου/δραστηριότητας

«Εκμετάλλευση (και Αποκατάσταση) δημόσιου λατομικού χώρου μαρμάρων, εμβαδού 24.413,26 τ.μ., από την εταιρεία "ΠΑΥΛΙΔΗΣ ΜΟΝΟΠΡΟΣΩΠΗ Α.Ε.—ΜΑΡΜΑΡΑ ΓΡΑΝΙΤΕΣ", που βρίσκεται στη θέση "Στεγνό" στην περιοχή των Δ.Κ. Μακρυχωρίου και Αγίου Κοσμά του Δήμου Νέστου της Περιφερειακής Ενότητας Καβάλας».

(2). Στοιχεία εισήγησης

Κατόπιν σχετικού αιτήματος του Τμήματος Συλλογικών Οργάνων/Δνση Διοίκησης, για το Περιφερειακό Συμβούλιο ΠΑΜΘ, για το έργο – δραστηριότητα του σημείου 1 του παρόντος, η εισήγησή μας επί του φακέλου της « Μελέτης Περιβαλλοντικών Επιπτώσεων και Αποκατάστασης (και του Σχεδίου Διαχείρισης Εξορυκτικών Αποβλήτων (ΣΔΕΑ)), από την εκμετάλλευση λατομικού χώρου, ως εξής:

2.1) Γενικά στοιχεία του έργου

Είδος και μέγεθος του έργου ή της δραστηριότητας

Η εξόρυξη του αβεσσιτικού μαρμάρου θα γίνει με την μέθοδο των ανοικτών ορθών διαδοχικών βαθμίδων εκμετάλλευσης και με τη χρήση αδαμαντοφόρου συρματοκοπής, εκσκαφών, φορτωτών, αερόσφυρες, κ.ά. και κατά περίπτωση θα γίνεται χρήση εκρηκτικών υλών. Στο λατομικό χώρο θα εγκαταλειφθεί περιμετρική ζώνη πλάτους 8 μέτρων όπου δε θα γίνει καμία επέμβαση, εκτός από το βόρειο, νότιο και δυτικό τμήμα του χώρου όπου περιβάλλονται από όμορα λατομεία του εκμεταλλευτή. Οι εξορυκτικές εργασίες θα πραγματοποιηθούν σε έκταση 23,7 στρεμμάτων (αφού εξαιρέσουμε την ζώνη περιμετρική προστασίας του λατομείου). Ο χώρος του λατομείου θα είναι περιφραγμένος περιμετρικά. Ο χώρος απόθεσης των στείρων θα έχει έκταση περίπου 11,8 στρέμματα.

Γεωγραφική θέση και διοικητική υπαγωγή έργου ή δραστηριότητας - Άλλα στοιχεία χωροθέτησης

Ο χώρος επέμβασης βρίσκεται στην θέση "Στεγνό" σε απόσταση 1,90 km νοτιοδυτικά (ΝΔ) από τον οικισμό του Αγίου Κοσμά, σε απόσταση 1,50 km βορειοανατολικά (ΒΑ) από τον οικισμό του Στεγνού, σε απόσταση 2,90 km νότια (Ν) από τον οικισμό του Σκοπού και σε απόσταση 3,40 km βορειοανατολικά (ΒΑ) από τον οικισμό του Μακρυχωρίου (οι αποστάσεις είναι μετρημένες σε ευθεία γραμμή). Το υψόμετρο

του κυμαίνεται από τα 782 μέτρα έως τα 830 μέτρα περίπου και η μέση κλίση εντός του λατομικού χώρου είναι της τάξης του 25,41 %. Ο λατομικός χώρος είναι Δημόσια δασική έκταση. Διοικητικά η έκταση υπάγεται στην Περιφερειακή Ενότητα Καβάλας, δασοδιοικητικά στην Δ/ση Δασών Καβάλας (Δασαρχείο Καβάλας). Η έκταση του λατομικού χώρου ανέρχεται σε 24.413,26 τ.μ..

Προστατευόμενες περιοχές

Το λατομείο μαρμάρου βρίσκεται **εκτός** περιοχής του Δικτύου NATURA 2000 και των Καταφυγίων Άγριας Ζωής (Κ.Α.Ζ.).

Συσχέτιση του έργου με άλλα έργα

Υπάρχουν υφιστάμενα ενεργά λατομεία (με όμορο στα ανατολικά) στην περιοχή μελέτης και σε απόσταση 1 km υφίστανται 29 λατομεία από τα οποία 15 εκμεταλλεύεται η ίδια εταιρεία.

Οδικό δίκτυο

Η προσπέλαση στον λατομικό χώρο θα γίνεται μέσω της εσωτερικής οδού του όμορου λατομείου της εταιρείας στα νότια.

(2.2). Περιγραφή του έργου ή της δραστηριότητας-Βασικά στοιχεία του έργου Τελική κατάσταση

Η εκμετάλλευση θα πραγματοποιηθεί σε τρεις (3) βαθμίδες εκμετάλλευσης (με μέγιστο ύψος έως 6 μέτρα) στα υψόμετρα δαπέδου των: +808, +814 και +820 μέτρων στο δυτικό τμήμα του λατομείου. Η τελική πλατεία του λατομείου θα βρίσκεται στο υψόμετρο των +808 μέτρων.

Η απόθεση των στείρων υλικών θα γίνει σε δύο (2) βαθμίδες (μέγιστου ύψους 15 μ. και το πλάτος 6 μ.) μεταξύ των υψόμετρων 785 έως και 808 μέτρων στο ανατολικό τμήμα του λατομείου. Ο χώρος απόθεσης των στείρων θα έχει έκταση 11,8 στρέμματα περίπου.

Το χρονοδιάγραμμα αποκατάστασης (30ετής εκμετάλλευσης) θα πραγματοποιηθεί σε τρεις φάσεις:

- (α). Η πρώτη φάση θα αρχίσει στο τέλος του 10ου έτους της λειτουργίας του λατομείου, όπου θα γίνει αποκατάσταση στην ψηλότερη βαθμίδα εκμετάλλευσης στο υψόμετρο δαπέδου των +820 μέτρων στο δυτικό τμήμα του λατομείου.
- (β). Η δεύτερη φάση θα αρχίσει στο τέλος του 20ου έτους της λειτουργίας του λατομείου, όπου θα γίνει αποκατάσταση στην ενδιάμεση βαθμίδα εκμετάλλευσης στο υψόμετρο δαπέδου των +814 μέτρων στο δυτικό τμήμα του λατομείου και στην κατώτερη βαθμίδα απόθεσης στείρων στο υψόμετρο δαπέδου των +800 μέτρων στο ανατολικό τμήμα του χώρου.
- (γ). Η τρίτη φάση θα αρχίσει στο τέλος του 29ου έτους της λειτουργίας του λατομείου, όπου θα αποκατασταθούν η κατώτερη βαθμίδα εκμετάλλευσης στο υψόμετρο δαπέδου των +808 μέτρων στο δυτικό τμήμα, η τελική πλατεία αλλά και η ψηλότερη βαθμίδα απόθεσης των στείρων στο υψόμετρο δαπέδου των +808 μέτρων στο ανατολικό τμήμα του λατομείου.

“Πίνακας διάθεσης στείρων - των εξορυκτικών αποβλήτων”

A/A	Χρήση στείρων	Ποσότητα σε κ.μ
1	Απόθεση στείρων σε βαθμίδες στο ανατολικό τμήμα	43.707,33
2	Διάστρωση στις βαθμίδες εκμετάλλευσης	5.769,59
3	Διάστρωση στην τελική πλατεία του λατομείου	6.122,18
Συνολική διαθέσιμη ποσότητα στείρων		55.599,10

Για την επαναφορά της βλάστησης θα εφαρμοστούν τα παρακάτω:

- (α). Για την **αναχλόαση**, προτείνεται **σπορά με ψυχανθή**. Οι θέσεις που θα γίνει η σπορά είναι όλη η προς αποκατάσταση έκταση.
- (β). Για την **αναθάμνωση**, θα χρησιμοποιηθεί το είδος **ανατολικός γαύρος**. Είναι φυτό εδαφοσυγκρατικό και ανθεκτικό στη ξηρασία.
- (γ). Για την **αναδάσωση** θα προτιμηθούν πλατύφυλλα είδη (**γαύρος, φράξος και δρυς**). Είναι φυτό λιτοδίαιτο με μεγάλη προσαρμοστική ικανότητα αναπτυσσόμενα σε ποικιλία εδαφών μέχρι αγόνων ξηρών και αβαθών.
- (δ). Για την **φυτοκάλυψη των μετώπων** θα προτιμηθεί το είδος **hedera helix**. Πρόκειται για ένα πολυετές, ξυλώδες, αειθαλές αναρριχητικό φυτό.

Περιμετρικά του λατομικού χώρου προβλέπεται ζώνη ασφάλειας πλάτους 8 μέτρων όπου δεν θα γίνει καμία απόθεση στείρων και βαθμίδα εκμετάλλευσης.

(3). Επιστημόνσεις –Παρατηρήσεις

1. Να τηρούνται επακριβώς οι όροι που περιγράφονται στη μελέτη και το χρονοδιάγραμμα εκμετάλλευσης-αποκατάστασης του χώρου επέμβασης, όπου σε ενδεχόμενο αλλαγής του, να ενημερωθεί εγκαίρως η Υπηρεσία μας.
2. Να ενημερωθούν η ΜΠΕ και η εκδοθείσα ΑΕΠΟ, σε ενδεχόμενο αλλαγής των περιεχομένων και των όρων αυτών, αντίστοιχα.
3. Να τεθεί σε άμεση εφαρμογή το “Πρόγραμμα Παρακολούθησης και Εκθέσεων” επί των παραγόμενων αποβλήτων, με την υποχρέωση ενημέρωσης των υπηρεσιών.
4. Να τοποθετηθούν μόνιμα και ευκρινή ορόσημα στα σημεία (και ενδιάμεσα αυτών) που οριοθετούν τον λατομικό χώρο.
5. Να τοποθετηθεί περίφραξη περιμετρικά της λατομικής έκτασης και να γίνει επαναφορά της πράσινης ζώνης με επιμέρους φυτεύσεις.
6. Να γίνει συλλογή και διαφύλαξη εδαφικού υλικού, έτσι ώστε να χρησιμοποιηθεί κατά την αποκατάσταση. Για την περίπτωση μεταφοράς φυτικής γης από γειτονικές στο λατομείο περιοχές **απαιτούνται άδειες που πρέπει να ζητηθούν αρμοδίως.**
7. Να ληφθούν όλα τα αναγκαία μέτρα για την ασφαλή συγκράτηση των στείρων εντός του λατομικού χώρου. **Η εναπόθεση στείρων να γίνεται μόνο μέσα στο λατομικό χώρο.**
8. Να γίνει περίφραξη των χώρων που θα φυτευτούν, ώστε να υπάρξει προστασία αυτών από βόσκηση.
9. Να συντηρούνται τα φυτευτικά είδη μέχρι να έχουν τη δυνατότητα να αναπτυχθούν χωρίς καμία φροντίδα.
10. Σε περίπτωση διακοπής της εκμετάλλευσης για οποιονδήποτε λόγο, να γίνει πλήρης αποκατάσταση της έκτασης που έχει διαταραχθεί.
11. Να ληφθούν όλα τα απαραίτητα μέτρα πυροπροστασίας.

4). Χάρτες

ΧΑΡΤΗΣ ΥΦΙΣΤΑΜΕΝΗΣ ΚΑΤΑΣΤΑΣΗΣ

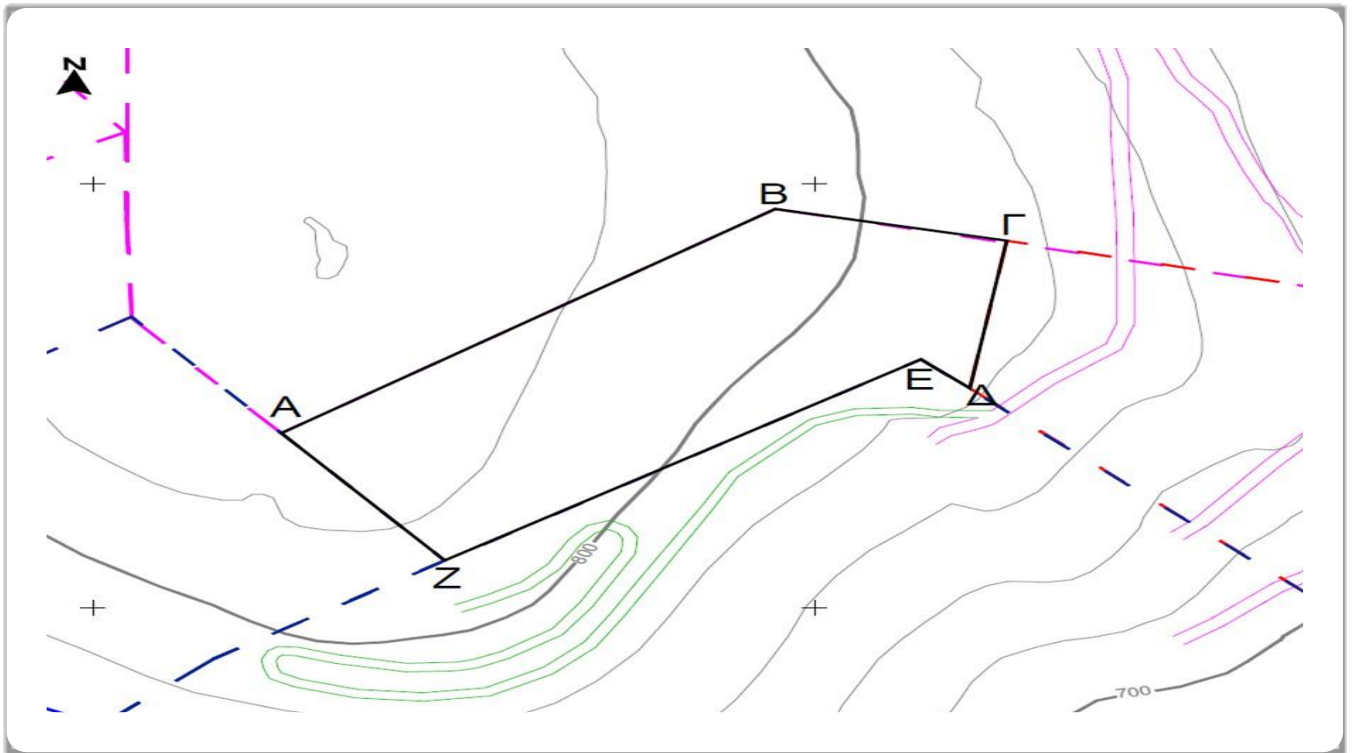

ΧΑΡΤΗΣ ΤΕΛΙΚΗΣ ΕΚΣΚΑΦΗΣ ΚΑΙ ΦΥΤΕΥΣΕΩΝ

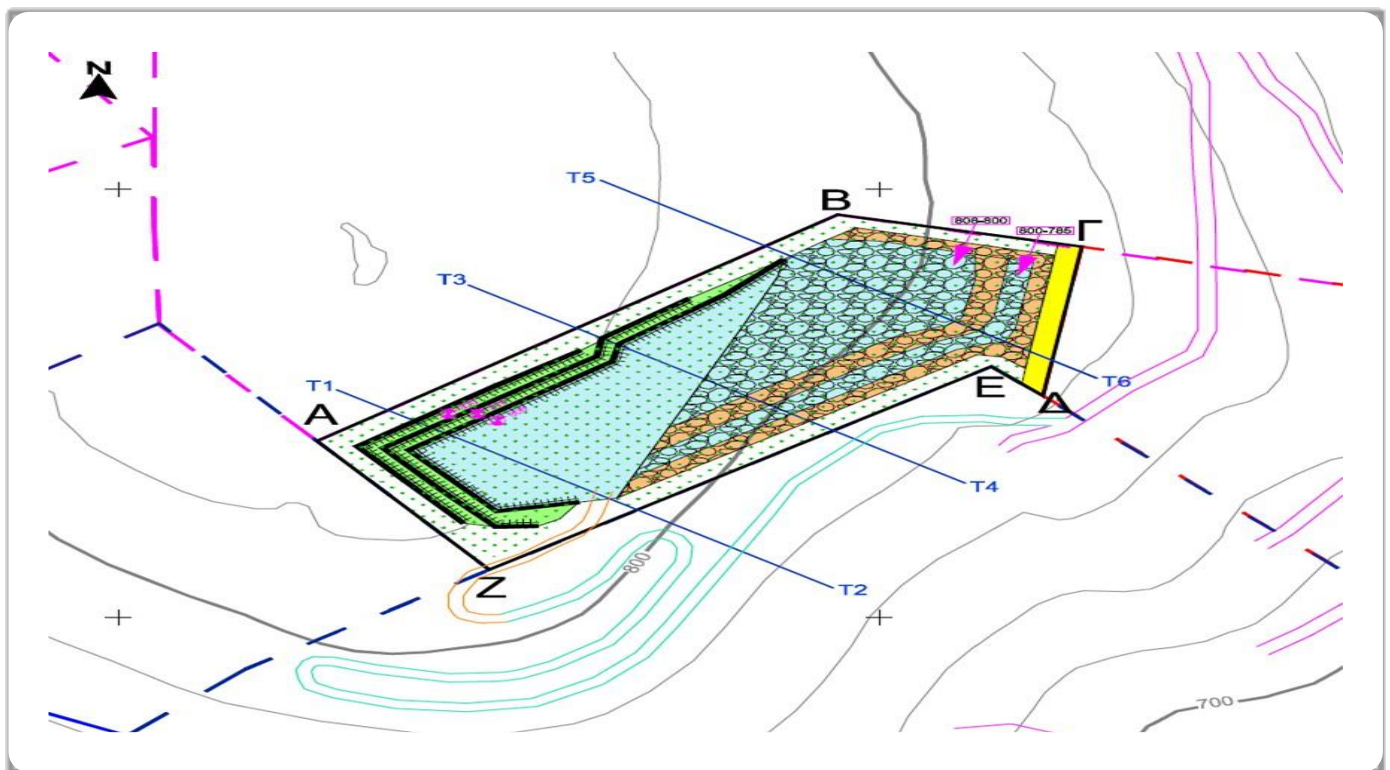

(5). Συμπέρασμα εισήγησης

Η υπηρεσία **εισηγείται θετικά** για την εν λόγω ΜΠΕ με τις επισημάνσεις-παρατηρήσεις της παραγράφου τρία (3)

Η Επιτροπή Αγροτικής Οικονομίας και Περιβάλλοντος του Περιφερειακού Συμβουλίου Ανατολικής Μακεδονίας και Θράκης μετά από διαλογική συζήτηση και έχοντας υπόψη τις διατάξεις: α) του άρθρου 164 και 177 του Ν.3852/2010, β) του άρθρου 5 παρ. 2 του Ν. 1650/86, όπως αντικαταστάθηκε από το άρθρο 3 του Παρ. 2 & 3 του Ν.3010/2002 και γ) το άρθρο 1 παρ. 4 του Ν. 4014/2011, όπως τροποποιήθηκαν και ισχύουν.

ΑΠΟΦΑΣΙΖΕΙ ΟΜΟΦΩΝΑ

Γνωμοδοτεί υπέρ της έγκρισης περιβαλλοντικών όρων επί της Μελέτης Περιβαλλοντικών Επιπτώσεων (Μ.Π.Ε.) του έργου: « Εκμετάλλευση (και Αποκατάσταση) δημόσιου λατομικού χώρου μαρμάρων, εμβαδού 24.413,26 τ.μ., από την εταιρεία "ΠΑΥΛΙΔΗΣ ΜΟΝΟΠΡΟΣΩΠΗ Α.Ε.–ΜΑΡΜΑΡΑ ΓΡΑΝΙΤΕΣ", που βρίσκεται στη θέση "Στεγνό" στην περιοχή των Δ.Κ. Μακρυχωρίου και Αγίου Κοσμά του Δήμου Νέστου της Περιφερειακής Ενότητας Καβάλας». (ΠΕΤ 2306968328)

Η παρούσα απόφαση έλαβε α/α 79/2024

**Ο ΠΡΟΕΔΡΟΣ
ΤΗΣ ΕΠΙΤΡΟΠΗΣ ΑΓΡΟΤΙΚΗΣ
ΟΙΚΟΝΟΜΙΑΣ & ΠΕΡΙΒΑΛΛΟΝΤΟΣ**

ΑΝΑΡΓΥΡΟΣ ΠΑΤΑΚΑΚΗΣ

ΤΑ ΜΕΛΗ ΤΗΣ ΕΠΙΤΡΟΠΗΣ

- 1. ΔΕΛΗΣΤΑΜΑΤΗΣ ΒΑΣΙΛΕΙΟΣ**
- 2. ΙΩΣΗΦΙΔΗΣ ΑΛΕΞΑΝΔΡΟΣ**
- 3. ΜΟΛΛΑ ΙΣΑ ΡΙΤΒΑΝ**
- 4. ΑΜΟΥΤΣΚΑ ΙΜΠΡΑΧΗΜ**
- 5. ΧΑΤΖΗ ΜΕΜΕΤ ΡΙΤΒΑΝ**
- 6. ΚΑΤΣΟΓΡΙΔΑΚΗΣ ΣΤΥΛΙΑΝΟΣ**
- 7. ΔΑΛΚΙΤΖΗΣ ΧΑΡΑΛΑΜΠΟΣ**
- 8. ΜΠΑΧΑΡΙΔΟΥ ΦΑΝΗ**
- 9. ΜΠΟΔΟΥΡΟΓΛΟΥ ΚΑΤΕΡΙΝΑ**
- 10. ΚΑΣΑΠ ΑΧΜΕΤ**
- 11. ΣΕΪΤΑΝΙΔΗΣ ΧΑΡΙΛΑΟΣ**
- 12. ΗΛΙΟΠΟΥΛΟΣ ΣΤΕΡΓΙΟΣ**