

ΑΠΟΣΠΑΣΜΑ

ΤΟΥ ΠΡΑΚΤΙΚΟΥ 6/2024 ΣΥΝΕΔΡΙΑΣΗΣ ΤΗΣ ΕΠΙΤΡΟΠΗΣ ΑΓΡΟΤΙΚΗΣ ΟΙΚΟΝΟΜΙΑΣ, ΠΕΡΙΒΑΛΛΟΝΤΟΣ & ΑΝΑΠΤΥΞΗΣ ΤΟΥ ΠΕΡΙΦΕΡΕΙΑΚΟΥ ΣΥΜΒΟΥΛΙΟΥ ΑΝΑΤΟΛΙΚΗΣ ΜΑΚΕΔΟΝΙΑΣ & ΘΡΑΚΗΣ

ΑΡΙΘΜ. ΑΠΟΦΑΣΗΣ 75/2024

ΠΕΡΙΛΗΨΗ: Γνωμοδότηση για την έγκριση περιβαλλοντικών όρων επί της Μελέτης Περιβαλλοντικών Επιπτώσεων (Μ.Π.Ε.) που αφορά την έγκριση των περιβαλλοντικών όρων, του κ. ΚΤΙΣΤΑΚΗ ΕΛΕΥΘΕΡΙΟΥ από την εκμετάλλευση λατομείου μαρμάρου έκτασης 46.306,06τμ, στην περιοχή του Τ.Κ. Βώλακα (θέση Καζάνι) του Δ. Κ. Νευροκοπίου, της Π. Ε. Δράμας. (ΠΕΤ 2312012129)

Σήμερα **30 Σεπτεμβρίου** ημέρα **Δευτέρα** και ώρα **10:00 π.μ.** συνήλθε σε δημόσια τακτική Συνεδρίαση η Επιτροπή Αγροτικής Οικονομίας, Περιβάλλοντος & Ανάπτυξης του Περιφερειακού Συμβουλίου Ανατολικής Μακεδονίας και Θράκης ύστερα από την αριθ. ΔΔ.ΟΙΚ. 306814/5027/25-09-2024 έγγραφη πρόσκληση του προέδρου αυτής, που επιδόθηκε σε κάθε μέλος χωριστά, σύμφωνα με το άρθρο 177 του Ν. 3852/2010.

ΠΑΡΟΝΤΕΣ:

1. ΠΑΤΑΚΑΚΗΣ ΑΝΑΡΓΥΡΟΣ, ΠΡΟΕΔΡΟΣ

ΤΑ ΜΕΛΗ:

1. ΔΕΛΗΣΤΑΜΑΤΗΣ ΒΑΣΙΛΕΙΟΣ
2. ΙΩΣΗΦΙΔΗΣ ΑΛΕΞΑΝΔΡΟΣ
3. ΜΟΛΛΑ ΙΣΑ ΡΙΤΒΑΝ
4. ΑΜΟΥΤΣΚΑ ΙΜΠΡΑΧΗΜ (ΑΝΑΠΛ. ΜΕΛΟΣ)
5. ΧΑΤΖΗ ΜΕΜΕΤ ΡΙΤΒΑΝ
6. ΚΑΤΣΟΓΡΙΔΑΚΗΣ ΣΤΥΛΙΑΝΟΣ
7. ΔΑΛΚΙΤΖΗΣ ΧΑΡΑΛΑΜΠΟΣ
8. ΜΠΑΧΑΡΙΔΟΥ ΦΑΝΗ
9. ΜΠΟΔΟΥΡΟΓΛΟΥ ΚΑΤΕΡΙΝΑ (ΑΝΑΠΛ. ΜΕΛΟΣ)
10. ΚΑΣΑΠ ΑΧΜΕΤ
11. ΣΕΪΤΑΝΙΔΗΣ ΧΑΡΙΛΑΟΣ
12. ΗΛΙΟΠΟΥΛΟΣ ΣΤΕΡΓΙΟΣ

ΑΠΟΝΤΕΣ:

Απουσίαζαν αν και κλήθηκαν νόμιμα.

Χρέη υπηρεσιακής γραμματείας άσκησε η υπάλληλος της Διεύθυνσης Ανάπτυξης Π.Ε. Δράμας κα Ασάνινα Ευθαλία.

Αφού διαπιστώθηκε απαρτία, διότι σε σύνολο δέκα τριών (13) μελών ήταν παρόντα τα δέκα (10) μέλη, ο Πρόεδρος της Επιτροπής κ. Ανάργυρος Πατακάκης κήρυξε την έναρξη της συνεδρίασης.

Οι Περιφερειακοί Σύμβουλοι κ. κ. Χατζή Μεμέτ Ριτβάν & Κασάπ Αχμέτ προσήλθαν κατά την συζήτηση του 1ου θέματος.

Εισηγούμενος το 5^ο θέμα ημερήσιας διάταξης ο υπάλληλος του Τμήματος Περιβάλλοντος & Υδροοικονομίας ΠΕ Δράμας κ Αγγελόπουλος έθεσε υπόψη των μελών της Επιτροπής το αριθμ. Πρωτ.

42383/787/04-04-2024 έγγραφο του Τμήματος Περιβάλλοντος και Υδροοικονομίας Π.Ε. Δράμας το οποίο αναφέρει τα εξής:

I. Τίτλος έργου /δραστηριότητας

Διαβίβαση παρατηρήσεων επί της Μελέτης Περιβαλλοντικών Επιπτώσεων (Μ.Π.Ε) και του Σχεδίου Διαχείρισης Αποβλήτων (Σ.Δ.Α) που αφορά την έγκριση των περιβαλλοντικών όρων, του κ. ΚΤΙΣΤΑΚΗ ΕΛΕΥΘΕΡΙΟΥ από την εκμετάλλευση λατομείου μαρμάρου έκτασης 46.306,06τμ,στην περιοχή του Τ.Κ. Βώλακα (θέση Καζάνι) του Δ. Κ. Νευροκοπίου, της Π. Ε. Δράμας.

II. Στοιχεία Μ.Π.Ε.

Κατόπιν σχετικού αιτήματος του Τμήματος Συλλογικών Οργάνων/Δ/νση Διοίκησης, για το Περιφερειακό Συμβούλιο ΠΑΜΘ περιβαλλοντικής αρχής για το έργο – δραστηριότητα του σημείου 1 τις απόψεις - παρατηρήσεις επί του φακέλου της Μελέτης Περιβαλλοντικών Επιπτώσεων (ΜΠΕ) έχει ως εξής:

II.1 Γενικά στοιχεία του έργου

Μελέτη Περιβαλλοντικών Επιπτώσεων (ΜΠΕ) και του Σχεδίου Διαχείρισης Αποβλήτων (Σ.Δ.Α) που αφορά την έγκριση των περιβαλλοντικών όρων, του κ. ΚΤΙΣΤΑΚΗ ΕΛΕΥΘΕΡΙΟΥ από την εκμετάλλευση λατομείου μαρμάρου έκτασης 46.306,06τμ,στην περιοχή του Τ.Κ. Βώλακα (θέση Καζάνι) του Δ. Κ. Νευροκοπίου, της Π. Ε. Δράμας έχει ως εξής :

Υπεύθυνοι συντάκτες με βάση το άρθρο 2 παρ. 6 της απόφασης 183037/5115/9-8-80 είναι ο Τσέτογλου Κυριάκος Μηχανικός Ορυκτών Πόρων και η Γιαντσίδου Βασιλική Δασολόγος- Μελετητής.

Γεωγραφική θέση και διοικητική υπαγωγή έργου ή δραστηριότητας

Η λατομική έκταση βρίσκεται στην περιοχή του Τ.Κ. Βώλακα (θέση Καζάνι) του Δ. Κ. Νευροκοπίου σε απόσταση 1.600μ.δυτικά του. Ιδιοκτησιακά η έκταση ανήκει στο Ελληνικό Δημόσιο. Διοικητικά η έκταση υπάγεται στην Περιφερειακή Ενότητα Δράμας, δασοδιοικητικά στη Δ/νση Δασών Δράμας.

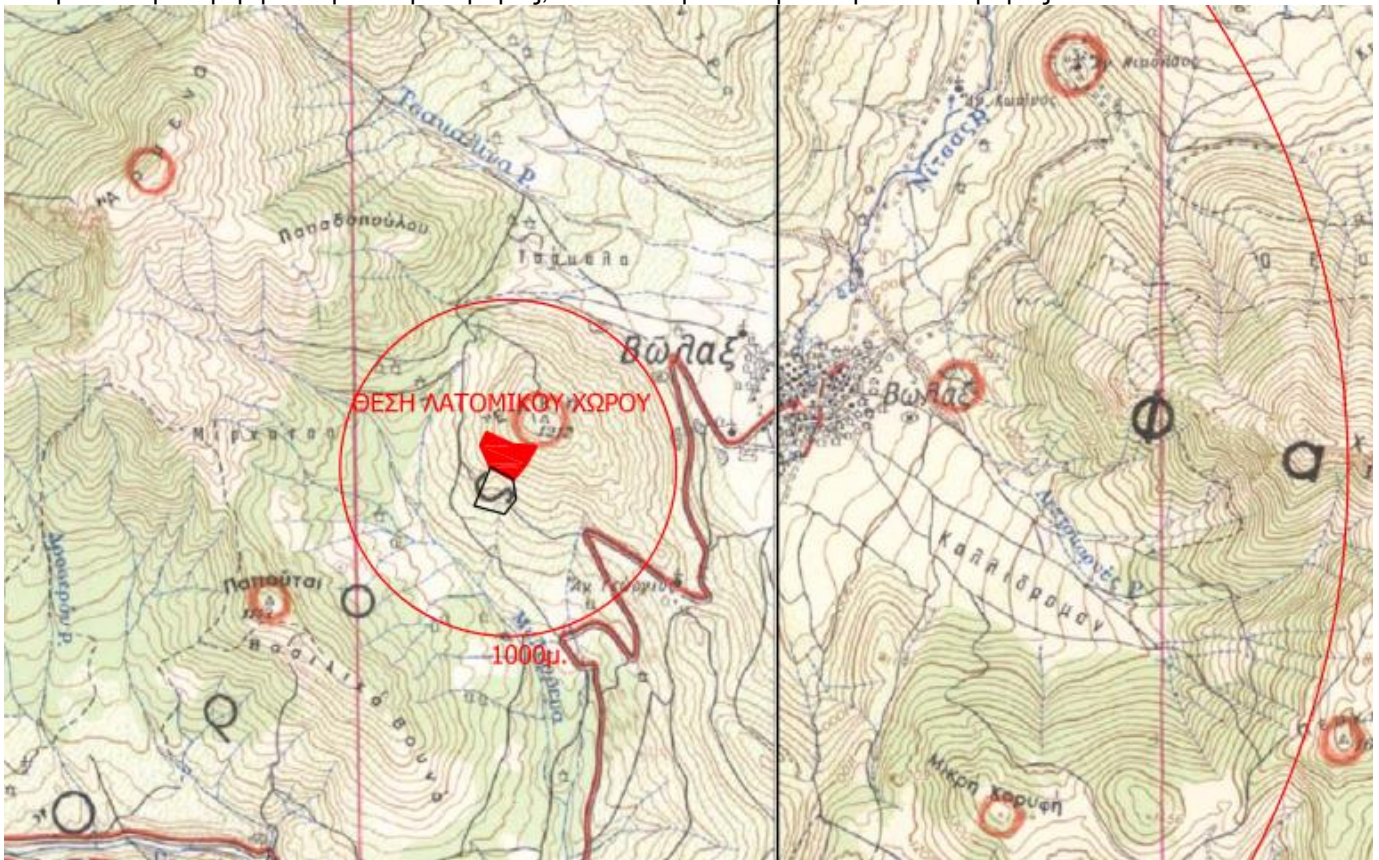

Απόσπασμα χάρτη προσανατολισμού



Περιγραφή του έργου ή της δραστηριότητας- Βασικά στοιχεία του έργου

Αντικείμενο της εν λόγω δραστηριότητας είναι η εκμετάλλευση κοιτάσματος δολομιτικού μαρμάρου με τη μέθοδο των ανοικτών ορθών διαδοχικών βαθμίδων.

Η περιοχή που πρόκειται να γίνουν οι εργασίες εκμετάλλευσης, είναι ορεινή ημιορεινή δασική έκταση, με κλίση της τάξης του 40%, σε υψόμετρο 1080 - 1160 περίπου μέτρων. Η βλάστηση που υπάρχει στην ευρύτερη περιοχή του λατομείου καλύπτεται κυρίως από πλατύφυλλα είδη και σκληροφυλλική βλάστηση.

Με βάση το ανάγλυφο του λατομικού χώρου, τα χαρακτηριστικά και τις απαιτήσεις σε μηχανικό εξοπλισμό της εξόρυξης αλλά και τα φυσικομηχανικά χαρακτηριστικά του πετρώματος, έχει επιλεγεί και θα εφαρμοσθεί εκμετάλλευση με τη μέθοδο των ανοικτών ορθών διαδοχικών βαθμίδων, για τις εννιά ανώτερες και κλειστή βαθμιδωτή για την δέκατη κατώτερη. Στην τελική μορφή του χώρου, προβλέπεται η ανάπτυξη - εκμετάλλευση 10 βαθμίδων εκμετάλλευσης. Πιο συγκεκριμένα στα υψόμετρα των: 1149, 1142, ... και 1086μτ. στο βόρειο τμήμα του υπό μελέτη χώρου. Τα στείρα υλικά θα αποτίθενται σε βαθμίδες στο κεντρικό τμήμα του χώρου.

Η θέση του χώρου είναι εκτός των ζωνών Natura 2000, όπως προκύπτει από την επικαιροποίηση της βάσης δεδομένων του Natura 2000 τον Φεβρουάριο του 2018. Επίσης ο λατομικός χώρος είναι εντός του καταφυγίου άγριας ζωής K723.

Η διάρκεια της φάσης αυτής έχει διάρκεια περίπου όσο και αυτή της λειτουργίας του λατομικού χώρου, που για τον συγκεκριμένο χώρο υπολογίζεται σε 30 έτη.

Η αποκατάσταση θα γίνει σε 3 φάσεις, όπως φαίνεται στο σχετικό διάγραμμα που υπάρχει στη μελέτη. Οι φάσεις αυτές περιγράφονται στον παρακάτω πίνακα.

Φάση	Χρονικό διάστημα	Τμήμα που θα αποκατασταθεί
1 ^η φάση	Στο τέλος του 10ου έτους*	Ανώτερες βαθμίδες εκμετάλλευσης υψόμ. των 1149μ., 1142μ., 1135μ., 1128μ. θαη 1121μ. στο βόρειο τμήμα του χώρου αλλά και στις χαμηλότερες βαθμίδες απόθεσης στείρων η 1 ^η στα υψόμετρα δαπέδου των 1075 και η 2η στο κεντρικό τμήμα του λατομικού χώρου.
2 ^η φάση	Στο τέλος του 20ου έτους*	Οι ενδιάμεσες βαθμίδες εκμετάλλευσης υψομ. 1114μ.,1107μ.,1100μ.και1128μ.έωςκαι1114μ. σταδιακά πιο κάτω αλλά και η 2 ^η χαμηλότερη εξωτερική βαθμίδα απόθεσης στείρων στα υψόμετρα δαπέδου των +1185μ.

		στο κεντρικό τμήμα του λατομικού χώρου.
3 ^η φάση	Στο τέλος του 30ου έτους*	Οι κατώτερες βαθμίδες εκμετάλλευσης υψόμ. των 1093, 1086 μέτρων, καθώς και η πρώτη και η δεύτερη εσωτερική και εξωτερική βαθμίδα απόθεσης στείρων.

*από την έγκριση των περιβαλλοντικών όρων

Τα απόβλητα του λατομείου αποτελούνται από μικρά κομμάτια του μητρικού μαρμάρου που δεν μπορούν να εκμεταλλευτούν (Αδρανή απόβλητα), και μικρές ποσότητες χώματος που εξορύσσονται από την μητρική θέση του κοιτάσματος (μη ρυπανθέν χώμα). Αυτά τα υλικά δεν υφίστανται καμιά άλλη επεξεργασία.

Από το δείγμα μαρμάρου που εστάλει από τον ενδιαφερόμενο, σε Εργαστήριο Ελέγχου Επικινδυνότητας Στερεών Βιομηχανικών Αποβλήτων στο (ΑΡΙΣΤΟΤΕΛΕΙΟ ΠΑΝΕΠΙΣΤΗΜΙΟ ΘΕΣΣΑΛΟΝΙΚΗΣ, ΣΧΟΛΗ ΘΕΤΙΚΩΝ ΕΠΙΣΤΗΜΩΝ), Τμήμα Γεωλογίας, Τομέας Ορυκτολογίας- Πετρολογίας- Κοιτασματολογίας, με σκοπό την πραγματοποίηση δοκιμής εκπλυσιμότητας, από τα αποτελέσματα χημικών αναλύσεων προκύπτει ότι οι τιμές συγκεντρώσεων όλων των στοιχείων καθώς και αυτές του ολικού οργανικού άνθρακα και των ιόντων Cl⁻ και SO₄²⁻ είναι χαμηλότερες από τις οριακές τιμές που έχουν θεσπιστεί για τα αδρανή απόβλητα με βάση την Απόφαση 2003/33/ΕΚ (19-12-2002).

Ο χώρος των αποθέσεων των στείρων μαρμάρων από την εκμετάλλευση θα βρίσκεται στο κεντρικό και τμήμα του χώρου όπως φαίνεται στους συνημμένους χάρτες.

Ο παραγόμενος όγκων των στείρων αποβλήτων θα είναι της τάξης των 212.688m³ που με συντελεστή επιπλήσματος 1,4 θα καταλαμβάνουν όγκο της τάξης των 297.763m³ στείρα χαλαρά.

Ένα μέρος από τα στείρα αυτά θα διαστρωθεί στις τελικές επιφάνειες της επιφανειακής εξόρυξης ώστε να ακολουθήσει κατόπιν η φύτευση του χώρου.

Δεν υπάρχουν επιβαρυντικοί γεωλογικοί, σεισμικοί ή γεωτεχνικοί παράγοντες στην εν λόγω περιοχή που θα μπορούσαν να επηρεάσουν την απόθεση των αποβλήτων στις θέσεις αυτές.

Κατά την αποκατάσταση θα επιστρώνονται οι μεν βαθμίδες και η πλατεία εκμετάλλευσης με στείρα υλικά 100εκ. ύψους και στη συνέχεια με εδαφικό υλικό πάχους 50εκ., οι δε βαθμίδες στείρων και τα πρηνή των στείρων με εδαφικό υλικό πάχους 50εκ., στα οποία στη συνέχεια θα γίνονται οι φυτεύσεις:

Για την αναδάσωση θα προτιμηθούν πλατύφυλλα είδη (μαύρης πεύκης, γαύρος, και αρκεύθου).

Για την αναθάνωση θα χρησιμοποιηθεί το είδος ανατολικός γαύρος.

Για την αναχλόαση, προτείνεται σπορά ψυχανθών.

Για την φυτοκάλυψη των μετώπων θα προτιμηθεί το είδος (hedera helix) .

II. II Επισημάνσεις – Παρατηρήσεις

- Άμεσα μετά την άδεια, πρέπει να δημιουργηθεί περιμετρική πράσινη ζώνη προστασίας για όλο τον λατομικό χώρο.

- Το ύψος των βαθμίδων της επιφανειακής εκμετάλλευσης δεν πρέπει να υπερβαίνει σε καμιά περίπτωση τα 8μέτρα, ενώ το πλάτος τους κατά το στάδιο εξόρυξης πρέπει να είναι τουλάχιστον 12μέτρα, ενώ μετά την εξόρυξη να μην είναι μικρότερο από 6 μέτρα.

- Για την απόθεση των στείρων, πρέπει να ληφθεί μέριμνα, ούτως ώστε αυτά να συγκρατηθούν εντός του αδειοδοτημένου χώρου.

- Η κλίση του τελικού πρηνούς δεν πρέπει να είναι άνω του 60%.

- Δεν πρέπει σε καμιά περίπτωση να υπάρξει απόρριψη και διαρροή λαδιών, ορυκτελαίων, πετρελαιοειδών ή άλλων ρυπαντικών ουσιών, στο δάπεδο του λατομείου και στην υπόλοιπη έκταση του. Τα παραπάνω πρέπει να συλλέγονται από τον ενδιαφερόμενο και να δίδονται σε φορείς ή εταιρείες διαχείρισής τους.

- Κατά την αποκατάσταση, στο δάπεδο των υπό αποκατάσταση βαθμίδων πρέπει να αποθεθεί η απαραίτητη ποσότητα στείρων και εδαφικό υλικό πάχους τουλάχιστον **0,5m**, για να είναι δυνατή η φύτευση τους με τα είδη γαύρο, δρυς, φράξος.

- Εδαφικό υλικό πάχους **0.5m**, πρέπει να αποθεθεί και στον χώρο απόθεσης στείρων για να επακολουθήσει η φύτευσή του.

- Όσον αφορά τον δρόμο πρόσβασης που ενδεχομένως θα επιστρωθεί, πρέπει να αποκατασταθεί και αυτός.

- Η αποκατάσταση του λατομείου πρέπει να γίνεται παράλληλα με την εκμετάλλευση, να ξεκινάει αμέσως σε κάθε χώρο που καθίσταται μόνιμος και με τέτοιο τρόπο που η οπτική ρύπανση που θα δημιουργηθεί από το λατομείο να είναι η μικρότερη δυνατή, τόσο κατά την διάρκεια εκμετάλλευσης όσο και μετά από το τέλος της.

- Το χρονοδιάγραμμα αποκατάστασης πρέπει να ακολουθηθεί πιστά. Δεν πρέπει όλες οι εργασίες αποκατάστασης να γίνουν μετά το τέλος της εκμετάλλευσης.

η υπηρεσία μας **δεν έχει αντίρρηση** για την εν λόγω ΜΠΕ, με τις επισημάνσεις-παρατηρήσεις της παραγράφου ΙΙ.ΙΙ.

Η Επιτροπή Αγροτικής Οικονομίας και Περιβάλλοντος του Περιφερειακού Συμβουλίου Ανατολικής Μακεδονίας και Θράκης μετά από διαλογική συζήτηση και έχοντας υπόψη τις διατάξεις: α) του άρθρου 164 και 177 του Ν.3852/2010, β) του άρθρου 5 παρ. 2 του Ν. 1650/86, όπως αντικαταστάθηκε από το άρθρο 3 του Παρ. 2 & 3 του Ν.3010/2002 και γ) το άρθρο 1 παρ. 4 του Ν. 4014/2011, όπως τροποποιήθηκαν και ισχύουν.

ΑΠΟΦΑΣΙΖΕΙ ΚΑΤΑ ΠΛΕΙΟΨΗΦΙΑ

Γνωμοδοτεί υπέρ της έγκρισης περιβαλλοντικών όρων επί της Μελέτης Περιβαλλοντικών Επιπτώσεων (Μ.Π.Ε.) που αφορά την έγκριση των περιβαλλοντικών όρων, του κ. ΚΤΙΣΤΑΚΗ ΕΛΕΥΘΕΡΙΟΥ από την εκμετάλλευση λατομείου μαρμάρου έκτασης 46.306,06τμ,στην περιοχή του Τ.Κ. Βώλακα (θέση Καζάνι) του Δ. Κ. Νευροκοπίου, της Π. Ε. Δράμας. (ΠΕΤ 2312012129)

ΚΑΤΑ της ανωτέρω απόφασης ψήφισαν οι Περιφερειακοί Σύμβουλοι κ. κ. Δελησταμάτης Βασίλειος, Μποδούρογλου Κατερίνα, Κασάπ Αχμέτ & Ηλιόπουλος Στέργιος

Η παρούσα απόφαση έλαβε α/α 75/2024

**Ο ΠΡΟΕΔΡΟΣ
ΤΗΣ ΕΠΙΤΡΟΠΗΣ ΑΓΡΟΤΙΚΗΣ
ΟΙΚΟΝΟΜΙΑΣ & ΠΕΡΙΒΑΛΛΟΝΤΟΣ**

ΑΝΑΡΓΥΡΟΣ ΠΑΤΑΚΑΚΗΣ

ΤΑ ΜΕΛΗ ΤΗΣ ΕΠΙΤΡΟΠΗΣ

- 1. ΔΕΛΗΣΤΑΜΑΤΗΣ ΒΑΣΙΛΕΙΟΣ**
- 2. ΙΩΣΗΦΙΔΗΣ ΑΛΕΞΑΝΔΡΟΣ**
- 3. ΜΟΛΛΑ ΙΣΑ ΡΙΤΒΑΝ**
- 4. ΑΜΟΥΤΣΚΑ ΙΜΠΡΑΧΗΜ**
- 5. ΧΑΤΖΗ ΜΕΜΕΤ ΡΙΤΒΑΝ**
- 6. ΚΑΤΣΟΓΡΙΔΑΚΗΣ ΣΤΥΛΙΑΝΟΣ**
- 7. ΔΑΛΚΙΤΖΗΣ ΧΑΡΑΛΑΜΠΟΣ**
- 8. ΜΠΑΧΑΡΙΔΟΥ ΦΑΝΗ**
- 9. ΜΠΟΔΟΥΡΟΓΛΟΥ ΚΑΤΕΡΙΝΑ**
- 10. ΚΑΣΑΠ ΑΧΜΕΤ**
- 11. ΣΕΪΤΑΝΙΔΗΣ ΧΑΡΙΛΑΟΣ**
- 12. ΗΛΙΟΠΟΥΛΟΣ ΣΤΕΡΓΙΟΣ**