

## ΑΠΟΣΠΑΣΜΑ

ΤΟΥ ΠΡΑΚΤΙΚΟΥ 4/2024 ΣΥΝΕΔΡΙΑΣΗΣ ΤΗΣ ΕΠΙΤΡΟΠΗΣ ΑΓΡΟΤΙΚΗΣ ΟΙΚΟΝΟΜΙΑΣ, ΠΕΡΙΒΑΛΛΟΝΤΟΣ & ΑΝΑΠΤΥΞΗΣ ΤΟΥ ΠΕΡΙΦΕΡΕΙΑΚΟΥ ΣΥΜΒΟΥΛΙΟΥ ΑΝΑΤΟΛΙΚΗΣ ΜΑΚΕΔΟΝΙΑΣ & ΘΡΑΚΗΣ

## ΑΡΙΘΜ. ΑΠΟΦΑΣΗΣ 58/2024

**ΠΕΡΙΛΗΨΗ:** Γνωμοδότηση για την έγκριση περιβαλλοντικών όρων επί της Μελέτης Περιβαλλοντικών Επιπτώσεων (Μ.Π.Ε.) του έργου: «Εκμετάλλευση (και Αποκατάσταση) δημοτικού λατομικού χώρου μαρμάρων, εμβαδού 209.201,77 τ.μ., από την εταιρεία "ΑΦΟΙ ΚΑΡΑΜΕΛΙΔΗ Ο.Ε. ΜΑΡΜΑΡΑ", που βρίσκεται στη θέση "Χρυσόπετρα" στην περιοχή της Τ.Κ. Λιμνιάς του Δήμου Καβάλας της Περιφερειακής Ενότητας Καβάλας». (ΠΕΤ230999528)

Σήμερα **24 Ιουλίου** ημέρα **Τετάρτη** και ώρα **11:00 π.μ.** συνήλθε σε δημόσια τακτική Συνεδρίαση η Επιτροπή Αγροτικής Οικονομίας, Περιβάλλοντος & Ανάπτυξης του Περιφερειακού Συμβουλίου Ανατολικής Μακεδονίας και Θράκης ύστερα από την αριθ. ΔΔ.ΟΙΚ. 230235/3948/19-07-2024 έγγραφη πρόσκληση του προέδρου αυτής, που επιδόθηκε σε κάθε μέλος χωριστά, σύμφωνα με το άρθρο 177 του Ν. 3852/2010.

## ΠΑΡΟΝΤΕΣ:

1. ΠΑΤΑΚΑΚΗΣ ΑΝΑΡΓΥΡΟΣ, ΠΡΟΕΔΡΟΣ

## ΤΑ ΜΕΛΗ:

1. ΔΕΛΗΣΤΑΜΑΤΗΣ ΒΑΣΙΛΕΙΟΣ
2. ΙΩΣΗΦΙΔΗΣ ΑΛΕΞΑΝΔΡΟΣ
3. ΜΟΛΛΑ ΙΣΑ ΡΙΤΒΑΝ
4. ΓΙΟΥΡΟΥΚ ΣΑΛΗ
5. ΧΑΤΖΗ ΜΕΜΕΤ ΡΙΤΒΑΝ
6. ΚΑΤΣΟΓΡΙΔΑΚΗΣ ΣΤΥΛΙΑΝΟΣ
7. ΔΑΛΚΙΤΖΗΣ ΧΑΡΑΛΑΜΠΟΣ
8. ΜΠΑΧΑΡΙΔΟΥ ΦΑΝΗ
9. ΜΠΟΔΟΥΡΟΓΛΟΥ ΚΑΤΕΡΙΝΑ (ΑΝΑΠΛ. ΜΕΛΟΣ)
10. ΚΑΣΑΠ ΑΧΜΕΤ
11. ΗΛΙΟΠΟΥΛΟΣ ΣΤΕΡΓΙΟΣ

## ΑΠΟΝΤΕΣ:

1. ΣΕΪΤΑΝΙΔΗΣ ΧΑΡΙΛΑΟΣ

Απουσίαζαν αν και κλήθηκαν νόμιμα.

Χρέη υπηρεσιακής γραμματείας άσκησε η υπάλληλος της Διεύθυνσης Ανάπτυξης Π.Ε. Δράμας κα Ασάνινα Ευθαλία.

Αφού διαπιστώθηκε απαρτία, διότι σε σύνολο δέκα τριών (13) μελών ήταν παρόντα τα δώδεκα (12) μέλη, ο Πρόεδρος της Επιτροπής κ. Ανάργυρος Πατακάκης κήρυξε την έναρξη της συνεδρίασης.

Εισηγούμενος το 2<sup>ο</sup> θέμα εκτός ημερήσιας διάταξης ο υπάλληλος του Τμήματος Περιβάλλοντος & Υδροοικονομίας ΠΕ Καβάλας κ Κόγιος έθεσε υπόψη των μελών της Επιτροπής το αριθμ. Πρωτ. 157125/3030/19-07-2024 έγγραφο του Τμήματος Περιβάλλοντος και Υδροοικονομίας Π.Ε. Καβάλας το οποίο αναφέρει τα εξής:

**(1). Τίτλος έργου/δραστηριότητας**

«Εκμετάλλευση (και Αποκατάσταση) δημοτικού λατομικού χώρου μαρμάρων, εμβαδού 209.201,77 τ.μ., από την εταιρεία "ΑΦΟΙ ΚΑΡΑΜΕΛΙΔΗ Ο.Ε. ΜΑΡΜΑΡΑ", που βρίσκεται στη θέση "Χρυσόπετρα" στην περιοχή της Τ.Κ. Λιμνιάς του Δήμου Καβάλας της Περιφερειακής Ενότητας Καβάλας».

**(2). Στοιχεία εισήγησης**

Κατόπιν σχετικού αιτήματος του Τμήματος Συλλογικών Οργάνων/Δνση Διοίκησης, για το Περιφερειακό Συμβούλιο ΠΑΜΘ, για το έργο – δραστηριότητα του σημείου 1 του παρόντος, η εισήγησή μας επί του φακέλου της «Μελέτης Περιβαλλοντικών Επιπτώσεων και Αποκατάστασης (και του Σχεδίου Διαχείρισης Εξορυκτικών Απόβλητων (ΣΔΕΑ))», από την εκμετάλλευση λατομικού χώρου, ως εξής:

**2.1) Γενικά στοιχεία του έργου****Είδος και μέγεθος του έργου ή της δραστηριότητας**

Η εκμετάλλευση του ημίλευκου ασβεστιτικού μαρμάρου θα γίνει με την μέθοδο των ανοικτών ορθών διαδοχικών βαθμίδων εκμετάλλευσης και με τη χρήση συρματοκοπής και εκσκαφών. Η εξόρυξη θα πραγματοποιηθεί σε έκταση 91,44 στρεμμάτων ενώ η απόθεση των στείρων θα γίνει σε έκταση περίπου 85,84 στρεμμάτων. Κατά τις εξορυκτικές εργασίες, περιμετρικά του λατομικού χώρου, θα παραμείνει ζώνη προστασίας 8 μέτρων με την υφιστάμενη βλάστηση.

Στο λατομείο θα εγκατασταθεί σπαστήρας για την καλύτερη διαχείριση των στείρων, με την δυνατότητα να πουληθεί το 30% των παραγόμενων στείρων.

**Γεωγραφική θέση και διοικητική υπαγωγή έργου ή δραστηριότητας – Άλλα στοιχεία χωροθέτησης**

Ο χώρος επέμβασης βρίσκεται στην θέση "Χρυσόπετρα" σε απόσταση 270,00 μέτρα βόρεια-βορειοανατολικά (Β-ΒΑ) από τον οικισμό του Βουνοχωριού, σε απόσταση 1,8 km νοτιοδυτικά (ΝΔ) από τον οικισμό της Λιμνιάς και σε απόσταση 5,9 km νοτιοδυτικά (ΝΔ) από τον οικισμό του Λυκοστομίου (οι αποστάσεις είναι μετρημένες σε ευθεία γραμμή). Το υψόμετρο κυμαίνεται από τα 820 μέτρα έως τα 912 μέτρα περίπου και η μέση κλίση εντός του λατομικού χώρου είναι της τάξης του 15 %.

Η λατομική έκταση ανήκει στο Δήμο Καβάλας, είναι εξολοκλήρου δασική και υπάγεται στην αρμοδιότητα του Δασαρχείου Καβάλας. Διοικητικά η έκταση υπάγεται στην Περιφερειακή Ενότητα Καβάλας, δασοδιοικητικά στην Δ/νση Δασών Καβάλας (Δασαρχείο Καβάλας). Η έκταση του λατομικού χώρου ανέρχεται σε 209.201,77 τ.μ..

**Προστατευόμενες περιοχές**

Το λατομείο μαρμάρου βρίσκεται **εκτός** περιοχής του Δικτύου NATURA 2000 και των Καταφυγίων Άγριας Ζωής (Κ.Α.Ζ.) και **εντός** ζώνης 500 μέτρων από όρια οικισμού.

**Συσχέτιση του έργου με άλλα έργα**

Σε ακτίνα 5km γύρω από το λατομείο υπάρχουν αρκετά λατομεία που λειτουργούσαν στο παρελθόν αλλά καμία ενεργή εκμετάλλευση κοντά στον λατομικό χώρο.

**Οδικό δίκτυο**

Η προσπέλαση στο λατομικό χώρο θα γίνεται μέσω υφιστάμενης οδού στα ανατολικά όρια του λατομικού χώρου.

**(2.2). Περιγραφή του έργου ή της δραστηριότητας–Βασικά στοιχεία του έργου****Υφιστάμενη κατάσταση**

Στην λατομική έκταση έχει πραγματοποιηθεί στο παρελθόν εξορυκτική δραστηριότητα η οποία όμως έληξε στις 30-07-2011. Στον χώρο της πρότερης επέμβασης υπάρχουν εξορυκτικά απόβλητα και μη εμπορεύσιμοι όγκοι οι οποίοι θα τοποθετηθούν στον πόδα των πρηνών απόθεσης στείρων για την ενίσχυση της ευστάθειας αυτών.

**Τελική κατάσταση**

Η εκμετάλλευση θα πραγματοποιηθεί σε επτά (7) βαθμίδες εκμετάλλευσης στα βόρεια και δυτικά του λατομικού χώρου με υψόμετρα δαπέδου στα +908, +902, +896, +890, +884, +878,+872 μέτρα (με ύψος βαθμίδας έως 6 μέτρα). Η τελική πλατεία του λατομείου θα βρίσκεται στο υψόμετρο των +872 μέτρων στο βόρειο και δυτικό τμήμα του λατομείου.

Η απόθεση των στείρων υλικών θα γίνει σε έξι (6) βαθμίδες (μέγιστου ύψους 10 μ. και το πλάτος 6 μ.) το κεντρικό τμήμα, νότιο και ανατολικό τμήμα του λατομείου βαθμίδες και με υψόμετρα δαπέδου +844, +854,

+864, +874, +884, +894 μέτρα. Τα στείρα υλικά που θα παραχθούν ανέρχονται σε 995.386,0 κ.μ.. Λαμβάνοντας συντελεστή επιπλήσματος ίσο με 1,15 η παραπάνω ποσότητα υπολογίζεται σε 1.144.693,9 κ.μ.

Το **χρονοδιάγραμμα αποκατάστασης** (69ετής εκμετάλλευσης) θα πραγματοποιηθεί σε τρεις φάσεις:

- (α). Η πρώτη φάση θα αρχίσει στο τέλος του 25ου έτους της λειτουργίας του λατομείου, όπου θα γίνει αποκατάσταση στις ψηλότερες βαθμίδες εκμετάλλευσης στα υψόμετρα δαπέδου των +908 έως και +884 μέτρων στο δυτικό και κεντρικό τμήμα του λατομικού χώρου και στις χαμηλότερες βαθμίδες απόθεσης στείρων μεταξύ των υψομέτρων +844 έως +854 μέτρων στο νότιο και ανατολικό τμήμα του λατομικού χώρου.
- (β). Η δεύτερη φάση θα αρχίσει στο τέλος του 50ου έτους της λειτουργίας του λατομείου, όπου θα γίνει αποκατάσταση στις ενδιάμεσες βαθμίδες εκμετάλλευσης στα υψόμετρα δαπέδου των +878 και 872 μέτρων στο δυτικό και κεντρικό τμήμα και στις ενδιάμεσες βαθμίδες απόθεσης στείρων μεταξύ των υψομέτρων +864 έως +894 μέτρων στο νότιο τμήμα του λατομικού χώρου.
- (γ). Η τρίτη φάση θα αρχίσει στο τέλος του 69ου έτους της λειτουργίας του λατομείου, όπου θα αποκατασταθεί πλήρως η τελική πλατεία του λατομείου καθώς και οι ψηλότερες βαθμίδες απόθεσης στείρων μεταξύ των υψομέτρων +874 έως +894 μέτρων στο ανατολικό και κεντρικό τμήμα του λατομικού χώρου.

Για την επαναφορά της βλάστησης θα εφαρμοστούν τα παρακάτω:

- (α). Για την **αναχλόαση**, προτείνεται **σπορά με ποικιλία ψυχανθή** που χρησιμοποιείται σε αποκαταστάσεις υποβαθμισμένων εδαφών, καθώς διαθέτουν υψηλό αυξητικό δυναμικό σε υποστρώματα φτωχά σε άζωτο και συμβάλλουν στην βελτίωση των φυσικών συνθηκών του εδάφους. Οι θέσεις που θα γίνει η σπορά είναι όλη η προς αποκατάσταση έκταση.
- (β). Για την **αναδάσωση** θα προτιμηθούν **η αριά (Quercus ilex) και ο πρίνος (Quercus coccifera)**. Τα είδη αυτά είναι θερμόβια, φωτόφιλα και λιτοδίατα. Μπορούν να αναπτυχθούν ακόμη και σε βραχώδεις ασβεστολιθικές εκτάσεις. Είναι ανθεκτικά στην ξηρασία, ενώ ταυτόχρονα αντέχουν στον παγετό και τις χαμηλές θερμοκρασίες.
- (γ). Για την **φυτοκάλυψη των μετώπων** θα προτιμηθεί **ο κισσός (Hedera helix hibernica)**. Πρόκειται για ένα πολυετές, ξυλώδες, αειθαλές αναρριχητικό φυτό.

**Περιμετρικά του λατομικού χώρου προβλέπεται ζώνη ασφάλειας πλάτους 8 μέτρων όπου δεν θα γίνει καμία απόθεση στείρων και βαθμίδα εκμετάλλευσης.**

### **(3). Επισημάνσεις – Παρατηρήσεις**

1. Να τηρούνται επακριβώς οι όροι που περιγράφονται στη μελέτη και το χρονοδιάγραμμα εκμετάλλευσης-αποκατάστασης του χώρου επέμβασης, όπου σε ενδεχόμενο αλλαγής του, να ενημερωθεί εγκαίρως η Υπηρεσία μας.
2. Να ενημερωθούν η ΜΠΕ και η εκδοθείσα ΑΕΠΟ, σε ενδεχόμενο αλλαγής των περιεχομένων και των όρων αυτών, αντίστοιχα.
3. Να τεθεί σε άμεση εφαρμογή το “Πρόγραμμα Παρακολούθησης και Εκθέσεων” επί των παραγόμενων αποβλήτων, με την υποχρέωση ενημέρωσης των υπηρεσιών.
4. Να τοποθετηθούν μόνιμα και ευκρινή ορόσημα στα σημεία (και ενδιάμεσα αυτών) που οριοθετούν τον λατομικό χώρο.
5. Να τοποθετηθεί περίφραξη περιμετρικά της λατομικής έκτασης και να γίνει επαναφορά της πράσινης ζώνης με επιμέρους φυτεύσεις.
6. Να γίνει συλλογή και διαφύλαξη εδαφικού υλικού, έτσι ώστε να χρησιμοποιηθεί κατά την αποκατάσταση. Για την περίπτωση μεταφοράς φυτικής γης από γειτονικές στο λατομείο περιοχές **απαιτούνται άδειες που πρέπει να ζητηθούν αρμοδίως.**
7. Να ληφθούν όλα τα αναγκαία μέτρα για την ασφαλή συγκράτηση των στείρων εντός του λατομικού χώρου. Η εναπόθεση στείρων να γίνεται μόνο μέσα στο λατομικό χώρο.
8. Να γίνει περίφραξη των χώρων που θα φυτευτούν, ώστε να υπάρξει προστασία αυτών από βόσκηση.
9. Να συντηρούνται τα φυτευτικά είδη μέχρι να έχουν τη δυνατότητα να αναπτυχθούν χωρίς καμία φροντίδα.

10. Σε περίπτωση διακοπής της εκμετάλλευσης για οποιονδήποτε λόγο, να γίνει πλήρης αποκατάσταση της έκτασης που έχει διαταραχθεί.
11. Να ληφθούν όλα τα απαραίτητα μέτρα πυροπροστασίας.

#### 4). Χάρτες

##### ΧΑΡΤΗΣ ΥΦΙΣΤΑΜΕΝΗΣ ΚΑΤΑΣΤΑΣΗΣ

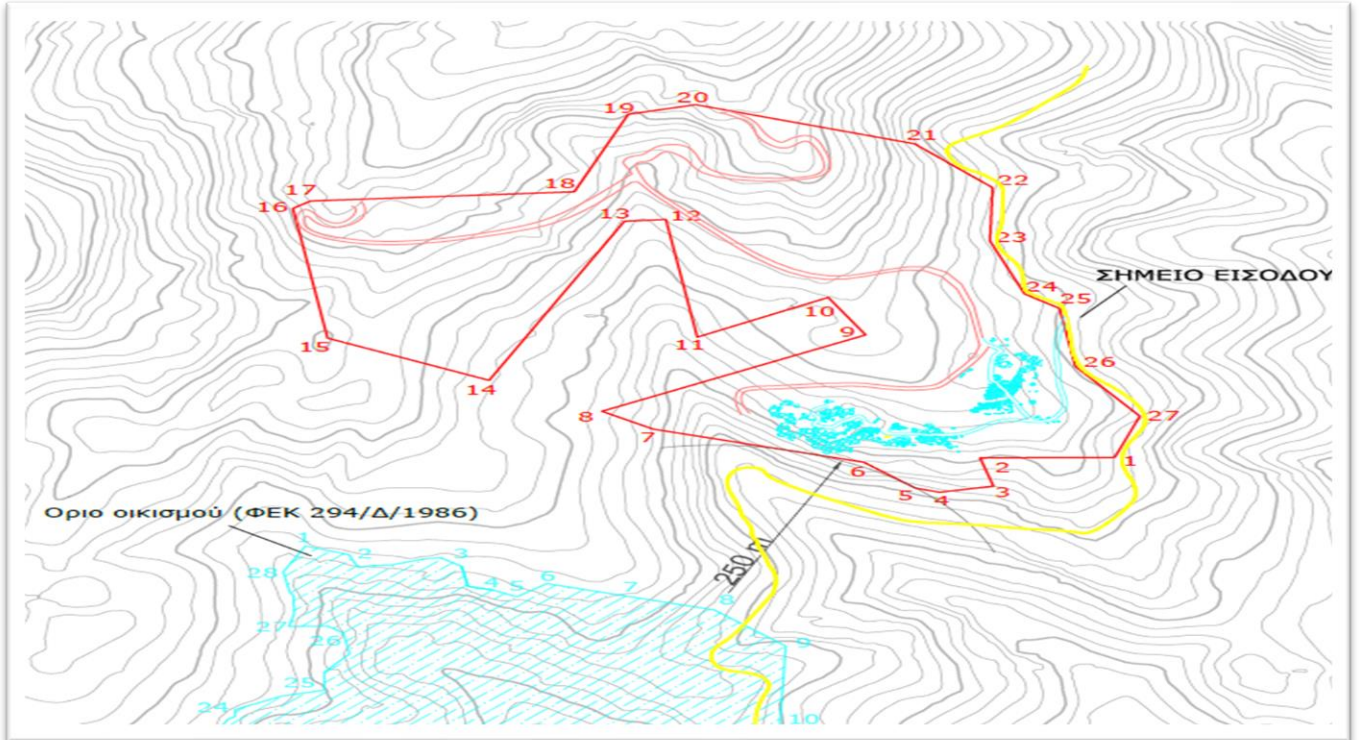

##### ΧΑΡΤΗΣ ΤΕΛΙΚΗΣ ΕΚΣΚΑΦΗΣ ΚΑΙ ΦΥΤΕΥΣΕΩΝ

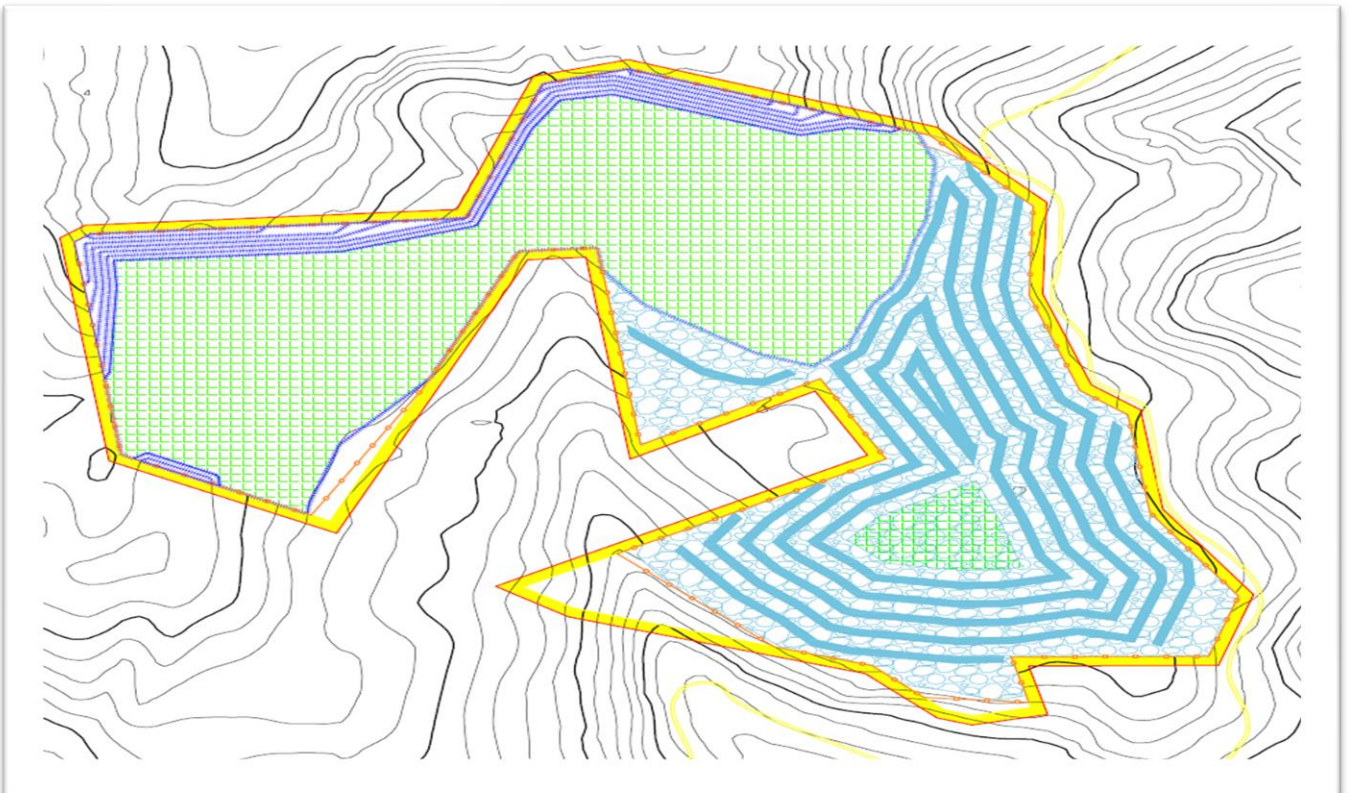

**(5). Συμπέρασμα εισήγησης**

Η υπηρεσία εισηγείται θετικά για την εν λόγω ΜΠΕ με τις επισημάνσεις–παρατηρήσεις της παραγράφου τρία (3).

Η Επιτροπή Αγροτικής Οικονομίας και Περιβάλλοντος του Περιφερειακού Συμβουλίου Ανατολικής Μακεδονίας και Θράκης μετά από διαλογική συζήτηση και έχοντας υπόψη τις διατάξεις: α) του άρθρου 164 και 177 του Ν.3852/2010, β) του άρθρου 5 παρ. 2 του Ν. 1650/86, όπως αντικαταστάθηκε από το άρθρο 3 του Παρ. 2 & 3 του Ν.3010/2002 και γ) το άρθρο 1 παρ. 4 του Ν. 4014/2011, όπως τροποποιήθηκαν και ισχύουν.

**ΑΠΟΦΑΣΙΖΕΙ ΟΜΟΦΩΝΑ**

Γνωμοδοτεί υπέρ της έγκρισης περιβαλλοντικών όρων επί της Μελέτης Περιβαλλοντικών Επιπτώσεων (Μ.Π.Ε.) του έργου: «Εκμετάλλευση (και Αποκατάσταση) δημοτικού λατομικού χώρου μαρμάρων, εμβαδού 209.201,77 τ.μ., από την εταιρεία "ΑΦΟΙ ΚΑΡΑΜΕΛΙΔΗ Ο.Ε. ΜΑΡΜΑΡΑ", που βρίσκεται στη θέση "Χρυσόπετρα" στην περιοχή της Τ.Κ. Λιμνιάς του Δήμου Καβάλας της Περιφερειακής Ενότητας Καβάλας». (ΠΕΤ230999528), σύμφωνα με την εισήγηση της αρμόδιας υπηρεσίας.

ΠΑΡΩΝ δήλωσαν οι κ.κ. Δελησταμάτης Βασίλειος & Ηλιόπουλος Στέργιος.

Η παρούσα απόφαση έλαβε α/α **58/2024**

**Ο ΠΡΟΕΔΡΟΣ  
ΤΗΣ ΕΠΙΤΡΟΠΗΣ ΑΓΡΟΤΙΚΗΣ  
ΟΙΚΟΝΟΜΙΑΣ & ΠΕΡΙΒΑΛΛΟΝΤΟΣ**

**ΑΝΑΡΓΥΡΟΣ ΠΑΤΑΚΑΚΗΣ**

**ΤΑ ΜΕΛΗ ΤΗΣ ΕΠΙΤΡΟΠΗΣ**

- 1. ΔΕΛΗΣΤΑΜΑΤΗΣ ΒΑΣΙΛΕΙΟΣ**
- 2. ΙΩΣΗΦΙΔΗΣ ΑΛΕΞΑΝΔΡΟΣ**
- 3. ΜΟΛΛΑ ΙΣΑ ΡΙΤΒΑΝ**
- 4. ΓΙΟΥΡΟΥΚ ΣΑΛΗ**
- 5. ΧΑΤΖΗ ΜΕΜΕΤ ΡΙΤΒΑΝ**
- 6. ΚΑΤΣΟΓΡΙΔΑΚΗΣ ΣΤΥΛΙΑΝΟΣ**
- 7. ΔΑΛΚΙΤΖΗΣ ΧΑΡΑΛΑΜΠΟΣ**
- 8. ΜΠΑΧΑΡΙΔΟΥ ΦΑΝΗ**
- 9. ΜΠΟΔΟΥΡΟΓΛΟΥ ΚΑΤΕΡΙΝΑ**
- 10. ΚΑΣΑΠ ΑΧΜΕΤ**
- 11. ΗΛΙΟΠΟΥΛΟΣ ΣΤΕΡΓΙΟΣ**