

ΑΠΟΣΠΑΣΜΑ

ΤΟΥ ΠΡΑΚΤΙΚΟΥ 3/2024 ΣΥΝΕΔΡΙΑΣΗΣ ΤΗΣ ΕΠΙΤΡΟΠΗΣ ΑΓΡΟΤΙΚΗΣ ΟΙΚΟΝΟΜΙΑΣ, ΠΕΡΙΒΑΛΛΟΝΤΟΣ & ΑΝΑΠΤΥΞΗΣ ΤΟΥ ΠΕΡΙΦΕΡΕΙΑΚΟΥ ΣΥΜΒΟΥΛΙΟΥ ΑΝΑΤΟΛΙΚΗΣ ΜΑΚΕΔΟΝΙΑΣ & ΘΡΑΚΗΣ

ΑΡΙΘΜ. ΑΠΟΦΑΣΗΣ 48/2024

ΠΕΡΙΛΗΨΗ: Γνωμοδότηση για την έγκριση περιβαλλοντικών όρων επί της Μελέτης Περιβαλλοντικών Επιπτώσεων (Μ.Π.Ε.) που αφορά την έγκριση των περιβαλλοντικών όρων, της εταιρείας TRIASTOS MARBLE I.K.E. από την εκμετάλλευση λατομείου μαρμάρου έκτασης 20.960,63τμ, στην περιοχή Τ.Κ. Μοναστηρακίου (θέση Κρυψώνες) του Δ. Δράμας, της Π. Ε. Δράμας. (ΠΕΤ 2307973228)

Σήμερα **11 Ιουνίου** ημέρα **Τρίτη** και ώρα **10:00 π.μ.** συνήλθε σε δημόσια τακτική Συνεδρίαση η Επιτροπή Αγροτικής Οικονομίας, Περιβάλλοντος & Ανάπτυξης του Περιφερειακού Συμβουλίου Ανατολικής Μακεδονίας και Θράκης ύστερα από την αριθ. ΔΔ.ΟΙΚ. 173311/3063/04-06-2024 έγγραφη πρόσκληση του προέδρου αυτής, που επιδόθηκε σε κάθε μέλος χωριστά, σύμφωνα με το άρθρο 177 του Ν. 3852/2010.

ΠΑΡΟΝΤΕΣ:

1. ΠΑΤΑΚΑΚΗΣ ΑΝΑΡΓΥΡΟΣ, ΠΡΟΕΔΡΟΣ

ΤΑ ΜΕΛΗ:

1. ΔΕΛΗΣΤΑΜΑΤΗΣ ΒΑΣΙΛΕΙΟΣ
2. ΙΩΣΗΦΙΔΗΣ ΑΛΕΞΑΝΔΡΟΣ
3. ΜΟΛΛΑ ΙΣΑ ΡΙΤΒΑΝ
4. ΓΙΟΥΡΟΥΚ ΣΑΛΗ
5. ΧΑΤΖΗ ΜΕΜΕΤ ΡΙΤΒΑΝ
6. ΚΑΤΣΟΓΡΙΔΑΚΗΣ ΣΤΥΛΙΑΝΟΣ
7. ΔΑΛΚΙΤΖΗΣ ΧΑΡΑΛΑΜΠΟΣ
8. ΜΠΑΧΑΡΙΔΟΥ ΦΑΝΗ
9. ΜΠΟΔΟΥΡΟΓΛΟΥ ΚΑΤΕΡΙΝΑ (ΑΝΑΠΛ. ΜΕΛΟΣ)
10. ΚΑΣΑΠ ΑΧΜΕΤ
11. ΣΕΙΤΑΝΙΔΗΣ ΧΑΡΙΛΑΟΣ
12. ΗΛΙΟΠΟΥΛΟΣ ΣΤΕΡΓΙΟΣ

ΑΠΟΝΤΕΣ:

Απουσίαζαν αν και κλήθηκαν νόμιμα.

Χρέη υπηρεσιακής γραμματείας άσκησε η υπάλληλος της Διεύθυνσης Ανάπτυξης Π.Ε. Δράμας κα Ασάνια Ευθαλία.

Αφού διαπιστώθηκε απαρτία, διότι σε σύνολο δέκα τριών (13) μελών ήταν παρόντα τα έντεκα (12) μέλη, ο Πρόεδρος της Επιτροπής κ. Ανάργυρος Πατακάκης κήρυξε την έναρξη της συνεδρίασης.

Η Περιφερειακή Σύμβουλος κ. Μπαχαρίδου Φανή προσήλθε κατά την συζήτηση του 2ου θέματος.

Εισηγούμενος το 3ο θέμα ημερήσιας διάταξης ο υπάλληλος του Τμήματος Περιβάλλοντος & Υδροοικονομίας ΠΕ Δράμας κ Αγγελόπουλος έθεσε υπόψη των μελών της Επιτροπής το αριθμ. Πρωτ.

362814/6904/02-04-2024 έγγραφο του Τμήματος Περιβάλλοντος και Υδροοικονομίας Π.Ε. Δράμας το οποίο αναφέρει τα εξής:

I. Τίτλος έργου /δραστηριότητας

Διαβίβαση, απόψεις - παρατηρήσεις επί της Μελέτης Περιβαλλοντικών Επιπτώσεων (Μ.Π.Ε) του Σχεδίου Διαχείρισης Αποβλήτων (Σ.Δ.Α) και Εδικής Οικολογικής Αξιολόγησης (Ε.Ο.Α.) που αφορά την έγκριση των περιβαλλοντικών όρων, της εταιρείας TRIASTOS MARBLE I.K.E. από την εκμετάλλευση λατομείου μαρμάρου έκτασης 20.960,63τμ, στην περιοχή Τ.Κ. Μοναστηρακίου (θέση Κρυψώνες) του Δ. Δράμας, της Π. Ε. Δράμας.

II. Στοιχεία Μ.Π.Ε.

Κατόπιν σχετικού αιτήματος του Τμήματος Συλλογικών Οργάνων/Δ/νση Διοίκησης, για το Περιφερειακό Συμβούλιο ΠΑΜΘ περιβαλλοντικής αρχής για το έργο – δραστηριότητα του σημείου 1 του παρόντος, τις απόψεις - παρατηρήσεις επί του φακέλου της Μελέτης Περιβαλλοντικών Επιπτώσεων(ΜΠΕ) έχει ως εξής:

II.1 Γενικά στοιχεία του έργου

Μελέτη Περιβαλλοντικών Επιπτώσεων (ΜΠΕ), του Σχεδίου Διαχείρισης Αποβλήτων (Σ.Δ.Α) και Εδικής Οικολογικής Αξιολόγησης (Ε.Ο.Α.) που αφορά την έγκριση των περιβαλλοντικών όρων, της εταιρείας TRIASTOS MARBLE I.K.E. από την εκμετάλλευση λατομείου μαρμάρου έκτασης 20.960,63τμ, στην περιοχή Τ.Κ. Μοναστηρακίου (θέση Κρυψώνες) του Δ. Δράμας της Π. Ε. Δράμας έχει ως εξής :

Υπεύθυνοι συντάκτες με βάση το άρθρο 2 παρ. 6 της απόφασης 183037/5115/9-8-80 είναι ο Χρήστος Γράβαλος Μηχανικός Ορυκτών Πόρων, η Ζωή Δηληγεράκη Γεωλόγος και ο Αθανάσιος Ψαρικήδης Δασολόγος-Περιβαλλοντολόγος.

Γεωγραφική θέση και διοικητική υπαγωγή έργου ή δραστηριότητας

Η λατομική έκταση βρίσκεται στην περιοχή του Τ.Κ. Μοναστηρακίου (θέση Κρυψώνες) του Δ. Δράμας σε απόσταση περίπου 1.700μ. βορειοανατολικά του. Ιδιοκτησιακά η έκταση ανήκει στο Ελληνικό Δημόσιο. Διοικητικά η έκταση υπάγεται στην Περιφερειακή Ενότητα Δράμας, δασοδιοικητικά στη Δ/νση Δασών Δράμας, Δασαρχείο Δράμας.

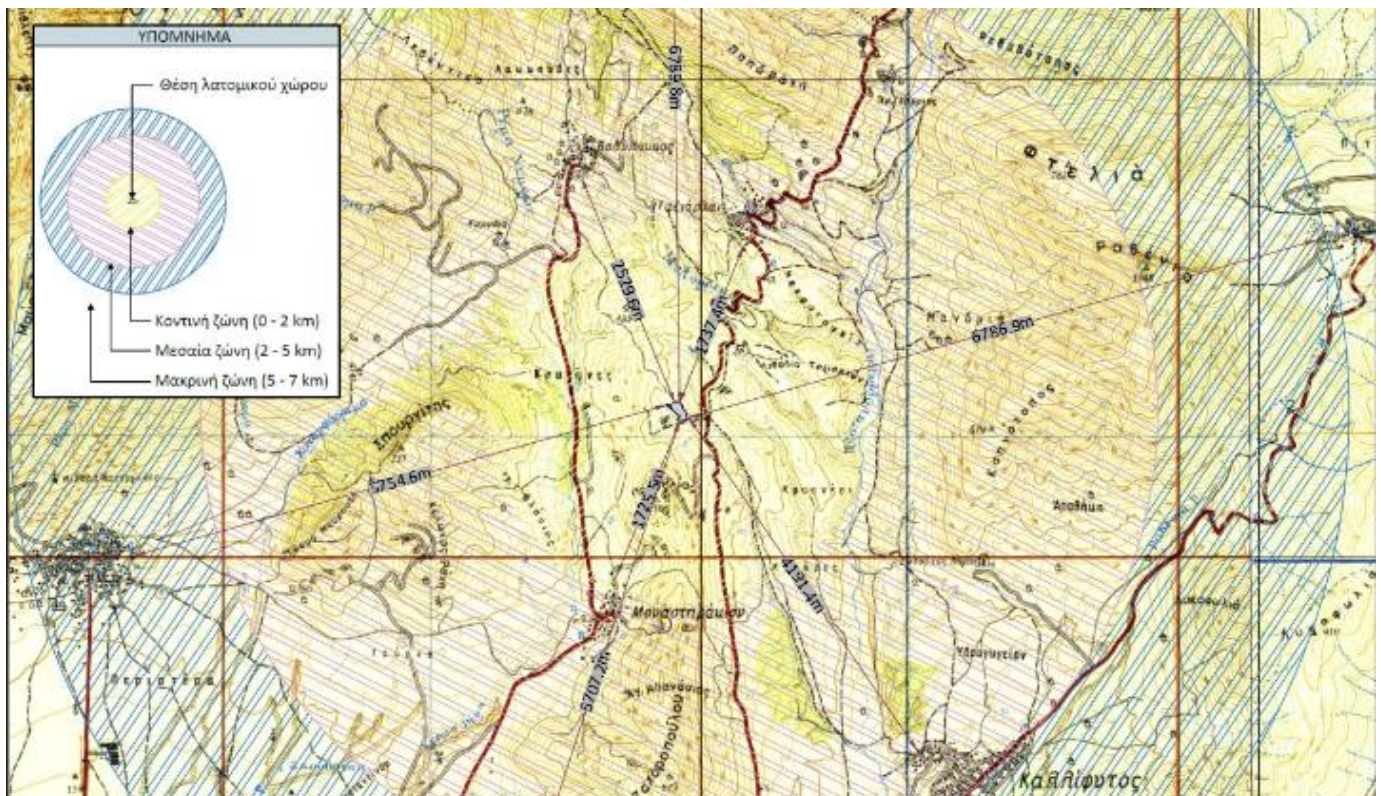

Απόσπασμα χάρτη προσανατολισμού

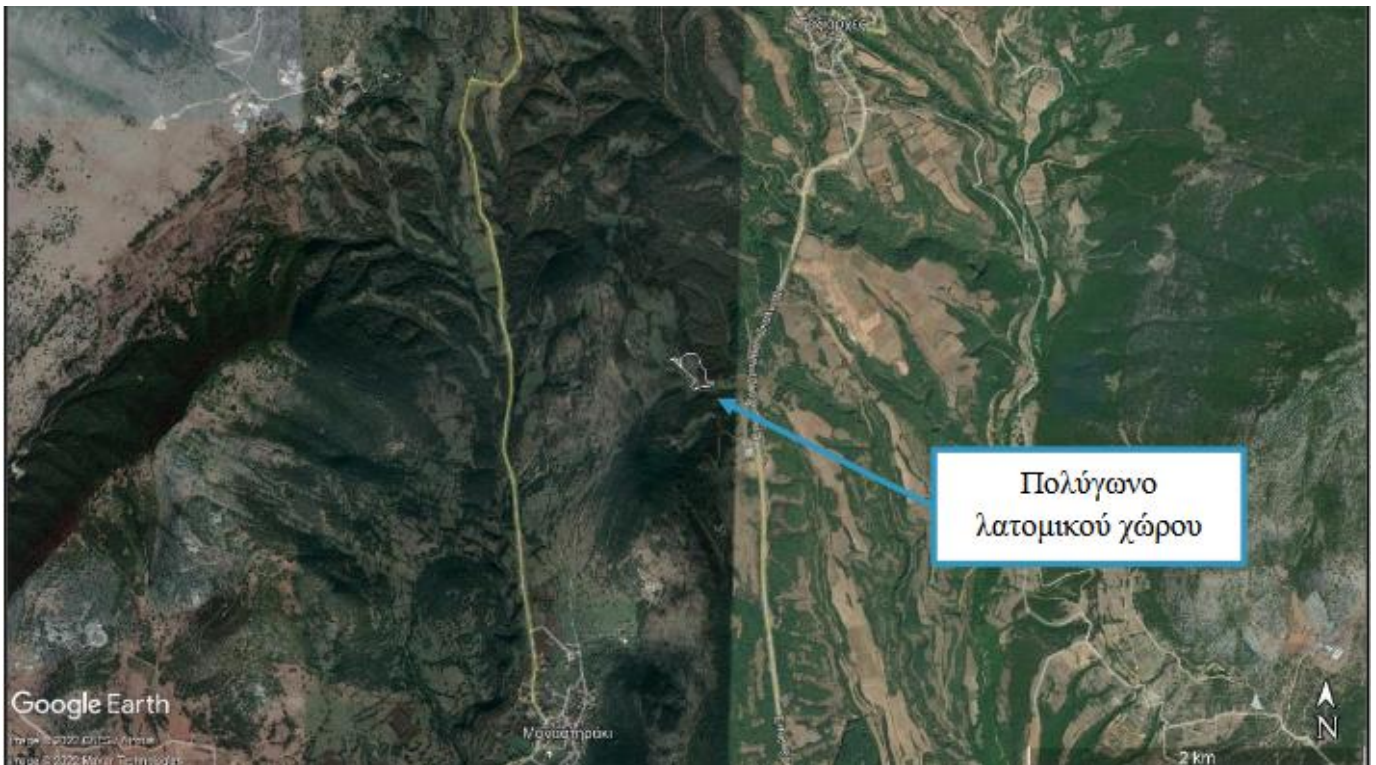

Απόσπασμα Google Earth.

Σύμφωνα με την ΑΕΠΟ του λατομικού χώρου η εκμετάλλευση θα γίνεται με τη μέθοδο των ορθών ανοιχτών διαδοχικών βαθμίδων.

Με βάση τα γεωλογικά, κοιτασματολογικά, γεωμορφολογικά στοιχεία και τον προβλεπόμενο μηχανολογικό εξοπλισμό του λατομείου έχει επιλεγεί και θα εφαρμοσθεί εκμετάλλευση με τη μέθοδο των ανοικτών ορθών διαδοχικών βαθμίδων.

Στην τελική μορφή του χώρου προβλέπεται η ανάπτυξη 3 βαθμίδων εκμετάλλευσης. Πιο συγκεκριμένα στα υψόμετρα των: +374, +368 και +362 m στο βόρειο τμήμα του υπό μελέτη χώρου. Τα στείρα υλικά θα αποτίθενται σε βαθμίδες που θα αναπτυχθούν στο κεντρικό και το νότιο τμήμα του λατομικού χώρου.

Η περιοχή που πρόκειται να γίνουν οι εργασίες εκμετάλλευσης, είναι ορεινή ημιορεινή δασική έκταση, με κλίση της τάξης του 25%, σε υψόμετρο 360 περίπου μέτρων. Η βλάστηση που υπάρχει στην ευρύτερη περιοχή του λατομείου καλύπτεται κυρίως από πλατύφυλλα είδη.

Η θέση του λατομικού χώρου βρίσκεται:

1. εντός της ζώνης GR1140009 του δικτύου Natura 2000 και εκτός της περιοχής επικάλυψης των ζωνών GR140004 και GR1140009.
2. εκτός του καταφυγίου άγριας ζωής Κ719 Ποταμού Νέστου (ΦΕΚ 1912/25-10-1999 και ΦΕΚ 1213/31-08-2005)
3. εκτός των ορίων του Πάρκου Ροδόπης και του προστατευόμενου τοπίου Βώλακα.

Η διάρκεια της φάσης αυτής έχει διάρκεια περίπου όσο και αυτή της λειτουργίας του λατομικού χώρου, που για τον συγκεκριμένο χώρο υπολογίζεται σε 27 έτη.

Η αποκατάσταση θα γίνει σε 3 φάσεις, όπως φαίνεται στο σχετικό διάγραμμα που υπάρχει στη μελέτη. Οι φάσεις αυτές περιγράφονται στον παρακάτω πίνακα.

Φάση	Χρονικό διάστημα	Τμήμα που θα αποκατασταθεί
1 ^η φάση	Στο τέλος του 10ου έτους*	Ανώτερη βαθμίδα εκμετάλλευσης υψόμετ. των +374.
2 ^η φάση	Στο τέλος του 20ου έτους*	Στην ενδιάμεση βαθμίδα εκμετάλλευσης στο υψόμετρο δαπέδου των +368 m καθώς και των βαθμίδων απόθεσης στειρών μεταξύ των υψομέτρων +349 έως +365 m.
3 ^η φάση	Στο τέλος του 27ου έτους*	Στην κατώτερη βαθμίδα εκμετάλλευσης υψόμετ. των +362 m αλλά και των υπόλοιπων βαθμίδων απόθεσης των στειρών.

*από την τροποποίηση – ανανέωση των περιβαλλοντικών όρων

Τα απόβλητα του λατομείου αποτελούνται από μικρά κομμάτια του μητρικού μαρμάρου που δεν μπορούν να εκμεταλλευτούν (Αδρανή απόβλητα), και μικρές ποσότητες χώματος που εξορύσσονται από την μητρική θέση του κοιτάσματος (μη ρυπανθέν χώμα). Αυτά τα υλικά δεν υφίστανται καμιά άλλη επεξεργασία. Από το δείγμα μαρμάρου που εστάλει από τον ενδιαφερόμενο, στο Εργαστήριο Ελέγχου Επικινδυνότητας Στερεών Βιομηχανικών Αποβλήτων (ΕΣΒΑ) του Τμήματος Τεχνολογίας Ορυκτών Πόρων και Μεταλλουργίας (ΤΕΟΠΥΜ) της ΕΑΓΜΕ, με σκοπό την πραγματοποίηση δοκιμής εκπλυσιμότητας, από τα αποτελέσματα χημικών αναλύσεων προκύπτει ότι οι τιμές συγκεντρώσεων όλων των στοιχείων καθώς και αυτές του ολικού οργανικού άνθρακα και των ιόντων Cl^- και SO_4^{2-} είναι χαμηλότερες από τις οριακές τιμές που έχουν θεσπιστεί για τα αδρανή απόβλητα με βάση την Απόφαση 2003/33/ΕΚ (19-12-2002).

Ο χώρος των αποθέσεων των στείρων μαρμάρων από την εκμετάλλευση θα βρίσκεται στο βορειοανατολικό τμήμα του λατομείου όπως φαίνεται στους συνημμένους χάρτες.

Ο παραγόμενος όγκων των στείρων αποβλήτων θα είναι της τάξης των 51.749,90 m³ που με συντελεστή επιπλήσματος 1,28 θα καταλαμβάνουν όγκο της τάξης των 66.239,88 m³ στείρα χαλαρά.

Ένα μέρος από τα στείρα αυτά θα διαστρωθεί στις τελικές επιφάνειες της επιφανειακής εξόρυξης ώστε να ακολουθήσει κατόπιν η φύτευση του χώρου.

Δεν υπάρχουν επιβαρυντικοί γεωλογικοί, σεισμικοί ή γεωτεχνικοί παράγοντες στην εν λόγω περιοχή που θα μπορούσαν να επηρεάσουν την απόθεση των αποβλήτων στις θέσεις αυτές.

Κατά την αποκατάσταση θα επιστρώνονται οι μεν βαθμίδες και η πλατεία εκμετάλλευσης με στείρα υλικά 100εκ. ύψους και στη συνέχεια με εδαφικό υλικό πάχους 50εκ., οι δε βαθμίδες στείρων και τα πρανή των στείρων με εδαφικό υλικό πάχους 50εκ., στα οποία στη συνέχεια θα γίνονται οι φυτεύσεις:

Για την αναδάσωση θα προτιμηθούν πλατύφυλλα είδη (γαύρος, φράξος).

Για την αναθάμνωση θα χρησιμοποιηθεί πουρνάρι.

Για την αναχλόαση, προτείνεται σπορά ψυχανθών.

Για την φυτοκάλυψη των μετώπων θα προτιμηθεί το είδος (hedera helix).

Η περιοχή που πρόκειται να γίνουν οι εργασίες βρίσκεται εντός των ορίων στις προστατευόμενες περιοχές που έχει ενταχθεί το Δίκτυο Φύση 2000 (Natura2000) και ειδικότερα στη Ζώνη Ειδικής Προστασίας (ΖΕΠ) με κωδικό GR1140009 Όρος Φαλακρό.

Τα είδη για τα οποία η περιοχή χαρακτηρίστηκε ως ΖΕΠ είναι τα παρακάτω:

Είδη χαρακτηρισμού ανά κριτήριο για την περιοχή: «GR1140009 Όρος Φαλακρό».

Πίνακας 1.

Α/Α Πιν. Ι	Επιστημονική ονομασία	Ελληνική ονομασία	Είδη χαρακτηρισμού						
			Κριτήριο 1	Κριτήριο 2	Κριτήριο 3	Κριτήριο 4	Κριτήριο 5	Κριτήριο 6	
85	<i>Buteo rufinus</i>	Αετογερακίνα		>1% ελάχ. αναπ. πληθ. Ε.Ε.					
102	<i>Falco cherrug</i>	Στεπογέρακο	Παγκόσ. Απειλ. είδος						
109	<i>Alectoris graeca</i>	Πετροπέρδικα		>1% πληθ ΕΕ					
241	<i>Coracias garrulus</i>	Χαλκοκουρούνα	Παγκόσ. Απειλ. είδος						

Τα είδη οριοθέτησης για την εν λόγω ΖΕΠ είναι τα παρακάτω:

Πίνακας 2.

Α/Α Πιν. Ι	Επιστημονική ονομασία	Ελληνική ονομασία	Είδη οριοθέτησης
76	<i>Circaetus gallicus</i>	Φιδαιτός	1% πληθυσμού Ελλάδας
91	<i>Aquila chrysaetos</i>	Χρυσαιτός	1% πληθυσμού Ελλάδας
92	<i>Hieraetus pennatus</i>	Γερακαετός	1% πληθυσμού Ελλάδας
103	<i>Falco peregrinus</i>	Πετρίτης	1% πληθυσμού Ελλάδας
131	<i>Burhinus oedicnemus</i>	Πετροτουρλίδα	1% πληθυσμού Ελλάδας
224	<i>Bubo</i>	Μπούφος	1% πληθυσμού Ελλάδας

II. II Επιστημόνες – Παρατηρήσεις

- Άμεσα, πρέπει να δημιουργηθεί περιμετρική πράσινη ζώνη προστασίας για όλο τον λατομικό χώρο.

- Το ύψος των βαθμίδων της επιφανειακής εκμετάλλευσης δεν πρέπει να υπερβαίνει σε καμιά περίπτωση τα 8μέτρα, ενώ το πλάτος τους κατά το στάδιο εξόρυξης πρέπει να είναι τουλάχιστον 12μέτρα, ενώ μετά την εξόρυξη να μην είναι μικρότερο από 6 μέτρα.

- Για την απόθεση των στείρων, πρέπει να ληφθεί μέριμνα, ούτως ώστε αυτά να συγκρατηθούν εντός του αδειοδοτημένου χώρου.

- Η κλίση του τελικού πρανούς δεν πρέπει να είναι άνω του 60%.

• Δεν πρέπει σε καμιά περίπτωση να υπάρξει απόρριψη και διαρροή λαδιών, ορυκτελαίων, πετρελαιοειδών ή άλλων ρυπαντικών ουσιών, στο δάπεδο του λατομείου και στην υπόλοιπη έκταση του. Τα παραπάνω πρέπει να συλλέγονται από τον ενδιαφερόμενο και να δίδονται σε φορείς ή εταιρείες διαχείρισής τους.

• Κατά την αποκατάσταση, στο δάπεδο των υπό αποκατάσταση βαθμίδων πρέπει να αποθεθεί η απαραίτητη ποσότητα στείρων και εδαφικό υλικό πάχους τουλάχιστον **0,5m**, για να είναι δυνατή η φύτευση τους με τα είδη γαύρο, δρυς, φράξος.

• Εδαφικό υλικό πάχους **0.5m**, πρέπει να αποθεθεί και στον χώρο απόθεσης στείρων για να επακολουθήσει η φύτευσή του.

• Όσον αφορά τον δρόμο πρόσβασης που ενδεχομένως θα επιστρωθεί, πρέπει να αποκατασταθεί και αυτός.

• Η αποκατάσταση του λατομείου πρέπει να γίνεται παράλληλα με την εκμετάλλευση, να ξεκινάει αμέσως σε κάθε χώρο που καθίσταται μόνιμος και με τέτοιο τρόπο που η οπτική ρύπανση που θα δημιουργηθεί από το λατομείο να είναι η μικρότερη δυνατή, τόσο κατά την διάρκεια εκμετάλλευσης όσο και μετά από το τέλος της.

Αναφορικά με την ορνιθοπανίδα, σύμφωνα με τα στοιχεία που υπάρχουν στην υπηρεσία μας, η λατομική έκταση βρίσκεται σε περιοχή κρίσιμων ενδιαιτημάτων. Για το λόγο αυτό τίθεται ως απαραίτητη προϋπόθεση στους περιβαλλοντικούς όρους να ενσωματωθούν οι όροι και τα μέτρα που θα κρίνει απαραίτητα η αρμόδια Μονάδα Διαχείρισης Εθνικών Πάρκων Νέστου - Βιστωνίδας και Ροδόπης του Οργανισμού Φυσικού Περιβάλλοντος & Κλιματικής Αλλαγής (Ο.ΦΥ.ΠΕ.Κ.Α.).

• Το χρονοδιάγραμμα αποκατάστασης πρέπει να ακολουθηθεί πιστά. Δεν πρέπει όλες οι εργασίες αποκατάστασης να γίνουν μετά το τέλος της εκμετάλλευσης.

η υπηρεσία μας **δεν έχει αντίρρηση** για την εν λόγω ΜΠΕ, με τις επισημάνσεις-παρατηρήσεις της παραγράφου ΙΙ.ΙΙ.

Η Επιτροπή Αγροτικής Οικονομίας και Περιβάλλοντος του Περιφερειακού Συμβουλίου Ανατολικής Μακεδονίας και Θράκης μετά από διαλογική συζήτηση και έχοντας υπόψη τις διατάξεις: α) του άρθρου 164 και 177 του Ν.3852/2010, β) του άρθρου 5 παρ. 2 του Ν. 1650/86, όπως αντικαταστάθηκε από το άρθρο 3 του Παρ. 2 & 3 του Ν.3010/2002 και γ) το άρθρο 1 παρ. 4 του Ν. 4014/2011, όπως τροποποιήθηκαν και ισχύουν.

ΑΠΟΦΑΣΙΖΕΙ ΟΜΟΦΩΝΑ

Γνωμοδοτεί υπέρ της έγκρισης περιβαλλοντικών όρων επί της Μελέτης Περιβαλλοντικών Επιπτώσεων (Μ.Π.Ε.) που αφορά την έγκριση των περιβαλλοντικών όρων, της εταιρείας TRIASTOS MARBLE Ι.Κ.Ε. από την εκμετάλλευση λατομείου μαρμάρου έκτασης 20.960,63τμ, στην περιοχή Τ.Κ. Μοναστηρακίου (θέση Κρυψώνες) του Δ. Δράμας, της Π. Ε. Δράμας. (ΠΕΤ 2307973228)

Η παρούσα απόφαση έλαβε α/α **48/2024**

Ο ΠΡΟΕΔΡΟΣ
ΤΗΣ ΕΠΙΤΡΟΠΗΣ ΑΓΡΟΤΙΚΗΣ
ΟΙΚΟΝΟΜΙΑΣ & ΠΕΡΙΒΑΛΛΟΝΤΟΣ

ΑΝΑΡΓΥΡΟΣ ΠΑΤΑΚΑΚΗΣ

ΤΑ ΜΕΛΗ ΤΗΣ ΕΠΙΤΡΟΠΗΣ

1. ΔΕΛΗΣΤΑΜΑΤΗΣ ΒΑΣΙΛΕΙΟΣ
2. ΙΩΣΗΦΙΔΗΣ ΑΛΕΞΑΝΔΡΟΣ
3. ΜΟΛΛΑ ΙΣΑ ΡΙΤΒΑΝ
4. ΓΙΟΥΡΟΥΚ ΣΑΛΗ
5. ΧΑΤΖΗ ΜΕΜΕΤ ΡΙΤΒΑΝ
6. ΚΑΤΣΟΓΡΙΔΑΚΗΣ ΣΤΥΛΙΑΝΟΣ
7. ΔΑΛΚΙΤΖΗΣ ΧΑΡΑΛΑΜΠΟΣ
8. ΜΠΑΧΑΡΙΔΟΥ ΦΑΝΗ
9. ΜΠΟΔΟΥΡΟΓΛΟΥ ΚΑΤΕΡΙΝΑ
10. ΚΑΣΑΠ ΑΧΜΕΤ
11. ΣΕΙΤΑΝΙΔΗΣ ΧΑΡΙΛΑΟΣ
12. ΗΛΙΟΠΟΥΛΟΣ ΣΤΕΡΓΙΟΣ