

ΑΠΟΣΠΑΣΜΑ

ΤΟΥ ΠΡΑΚΤΙΚΟΥ 3/2024 ΣΥΝΕΔΡΙΑΣΗΣ ΤΗΣ ΕΠΙΤΡΟΠΗΣ ΑΓΡΟΤΙΚΗΣ ΟΙΚΟΝΟΜΙΑΣ, ΠΕΡΙΒΑΛΛΟΝΤΟΣ & ΑΝΑΠΤΥΞΗΣ ΤΟΥ ΠΕΡΙΦΕΡΕΙΑΚΟΥ ΣΥΜΒΟΥΛΙΟΥ ΑΝΑΤΟΛΙΚΗΣ ΜΑΚΕΔΟΝΙΑΣ & ΘΡΑΚΗΣ

ΑΡΙΘΜ. ΑΠΟΦΑΣΗΣ 47/2024

ΠΕΡΙΛΗΨΗ: Γνωμοδότηση για την έγκριση περιβαλλοντικών όρων επί της Μελέτης Περιβαλλοντικών Επιπτώσεων (Μ.Π.Ε.) αναφορικά με την τροποποίηση ΑΕΠΟ εκμετάλλευσης λατομείου μαρμάρου της εταιρείας FHL Η.ΚΥΡΙΑΚΙΔΗΣ Α.Β.Ε.Ε. έκτασης 51.062 τ.μ. στη θέση «Μιρνότου» της Τ.Κ. Βώλακα του Δήμου Κάτω Νευροκοπίου της Π.Ε. Δράμας. (ΠΕΤ 1907146623)

Σήμερα **11 Ιουνίου** ημέρα **Τρίτη** και ώρα **10:00 π.μ.** συνήλθε σε δημόσια τακτική Συνεδρίαση η Επιτροπή Αγροτικής Οικονομίας, Περιβάλλοντος & Ανάπτυξης του Περιφερειακού Συμβουλίου Ανατολικής Μακεδονίας και Θράκης ύστερα από την αριθ. ΔΔ.ΟΙΚ. 173311/3063/04-06-2024 έγγραφη πρόσκληση του προέδρου αυτής, που επιδόθηκε σε κάθε μέλος χωριστά, σύμφωνα με το άρθρο 177 του Ν. 3852/2010.

ΠΑΡΟΝΤΕΣ:

1. ΠΑΤΑΚΑΚΗΣ ΑΝΑΡΓΥΡΟΣ, ΠΡΟΕΔΡΟΣ

ΤΑ ΜΕΛΗ:

1. ΔΕΛΗΣΤΑΜΑΤΗΣ ΒΑΣΙΛΕΙΟΣ
2. ΙΩΣΗΦΙΔΗΣ ΑΛΕΞΑΝΔΡΟΣ
3. ΜΟΛΛΑ ΙΣΑ ΡΙΤΒΑΝ
4. ΓΙΟΥΡΟΥΚ ΣΑΛΗ
5. ΧΑΤΖΗ ΜΕΜΕΤ ΡΙΤΒΑΝ
6. ΚΑΤΣΟΓΡΙΔΑΚΗΣ ΣΤΥΛΙΑΝΟΣ
7. ΔΑΛΚΙΤΖΗΣ ΧΑΡΑΛΑΜΠΟΣ
8. ΜΠΑΧΑΡΙΔΟΥ ΦΑΝΗ
9. ΜΠΟΔΟΥΡΟΓΛΟΥ ΚΑΤΕΡΙΝΑ (ΑΝΑΠΛ. ΜΕΛΟΣ)
10. ΚΑΣΑΠ ΑΧΜΕΤ
11. ΣΕΙΤΑΝΙΔΗΣ ΧΑΡΙΛΑΟΣ
12. ΗΛΙΟΠΟΥΛΟΣ ΣΤΕΡΓΙΟΣ

ΑΠΟΝΤΕΣ:

Απουσίαζαν αν και κλήθηκαν νόμιμα.

Χρέη υπηρεσιακής γραμματείας άσκησε η υπάλληλος της Διεύθυνσης Ανάπτυξης Π.Ε. Δράμας κα Ασανίνα Ευθαλία.

Αφού διαπιστώθηκε απαρτία, διότι σε σύνολο δέκα τριών (13) μελών ήταν παρόντα τα έντεκα (12) μέλη, ο Πρόεδρος της Επιτροπής κ. Ανάργυρος Πατακάκης κήρυξε την έναρξη της συνεδρίασης.

Η Περιφερειακή Σύμβουλος κ. Μπαχαρίδου Φανή προσήλθε κατά την συζήτηση του 2ου θέματος.

Εισηγούμενη το 2ο θέμα ημερήσιας διάταξης η υπάλληλος του Τμήματος Περιβάλλοντος & Υδροοικονομίας ΠΕ Δράμας κα Μπαρούτη έθεσε υπόψη των μελών της Επιτροπής το αριθμ. Πρωτ.

268604/5351/26-10-2022 έγγραφο του Τμήματος Περιβάλλοντος και Υδροοικονομίας Π.Ε. Δράμας το οποίο αναφέρει τα εξής:

1. Τίτλος έργου ή δραστηριότητας

Τροποποίηση ΑΕΠΟ εκμετάλλευσης λατομείου μαρμάρου της εταιρείας **FHL Η.ΚΥΡΙΑΚΙΔΗΣ Α.Β.Ε.Ε.** έκτασης **51.062 τ.μ.** στη θέση «**Μιρνότου**» της Τ.Κ.Βόλακα του Δήμου **Κάτω Νευροκοπίου** της Π.Ε. Δράμας.

2. Στοιχεία εισήγησης

Κατόπιν σχετικού αιτήματος του Τμήματος Συλλογικών Οργάνων της ΠΑΜΘ αναφορικά με την έγκριση των Περιβαλλοντικών Όρων για το έργο – δραστηριότητα του σημείου 1 του παρόντος, η εισήγησή μας επί του φακέλου της Μελέτης Περιβαλλοντικών Επιπτώσεων έχει ως εξής:

2.1. Γενικά στοιχεία του έργου

Είδος και μέγεθος του έργου ή της δραστηριότητας.

Η εν λόγω ΜΠΕ αφορά στην τροποποίηση της της υπ' αριθμ. 1397/19-04-2011 Απόφασης Έγκρισης Περιβαλλοντικών Όρων (ΑΔΑ: 4ΑΓΥΟΡ1Υ-3) της επιφανειακής εκμετάλλευσης λατομείου μαρμάρων έκτασης 51.062,90 τ.μ., που βρίσκεται στη θέση «Μιρνότου» της Τ.Κ. Γρανίτη, του Δήμου Κ. Νευροκοπίου της Π.Ε. Δράμας, λόγω προσθήκης υπόγειας εκμετάλλευσης καθώς και επέκταση της επιφανειακής εκμετάλλευσης σε κατώτερες βαθμίδες στο ανατολικό τμήμα του λατομικού χώρου.

Γεωγραφική θέση και διοικητική υπαγωγή έργου ή δραστηριότητας

Ο υπό μελέτη λατομικός χώρος βρίσκεται στη θέση «Μιρνότου», της ΤΚ Γρανίτη, σε ευθεία απόσταση 3,0 χλμ από τον οικισμό του Βόλακα και 3,8 χλμ από τον οικισμό του Γρανίτη.

Προστατευόμενες περιοχές

Ο λατομικός χώρος βρίσκεται εκτός περιοχής NATURA 2000

2.2. Περιγραφή του έργου ή της δραστηριότητας-Βασικά στοιχεία του έργου

Η τροποποίηση, της Απόφασης Έγκρισης Περιβαλλοντικών Όρων, ζητείται λόγω διαφοροποιήσεων που θα προκύψουν από την προσθήκη της υπόγειας μεθόδου εκμετάλλευσης στην υφιστάμενη επιφανειακή.

Στην τελική μορφή του, στον λατομικό χώρο προβλέπεται η δημιουργία 13 επιφανειακών βαθμίδων εκμετάλλευσης στα υψόμετρα: 1092m – 1022m. Ενώ, η έναρξη της υπόγειας εκμετάλλευση θα πραγματοποιηθεί από τη βαθμίδα B11: +1034m και θα έχει διεύθυνση προς τον ορεινό όγκο (προς τα δυτικά - βορειοδυτικά).

Στερεά Απόβλητα

Δεν αναμένονται διαφοροποιήσεις στους τύπους των παραγόμενων στερεών αποβλήτων, είναι ίδιοι με αυτούς της υφιστάμενης επιφανειακής εκμετάλλευσης και θα διαχειριστούν σύμφωνα με το προτεινόμενο ΣΔΕΑ.

Περιγραφή Πορείας Εκμετάλλευσης

Υφιστάμενη Κατάσταση

Στην εν θέματι λατομική έκταση, έχουν δημιουργηθεί από την υφιστάμενη αδειοδοτημένη επιφανειακή εκμετάλλευση 11 επιφανειακές βαθμίδες εκμετάλλευσης, (+1034 έως +1092m) αναφέρονται τα υψόμετρα των διαμορφωμένων βαθμίδων.

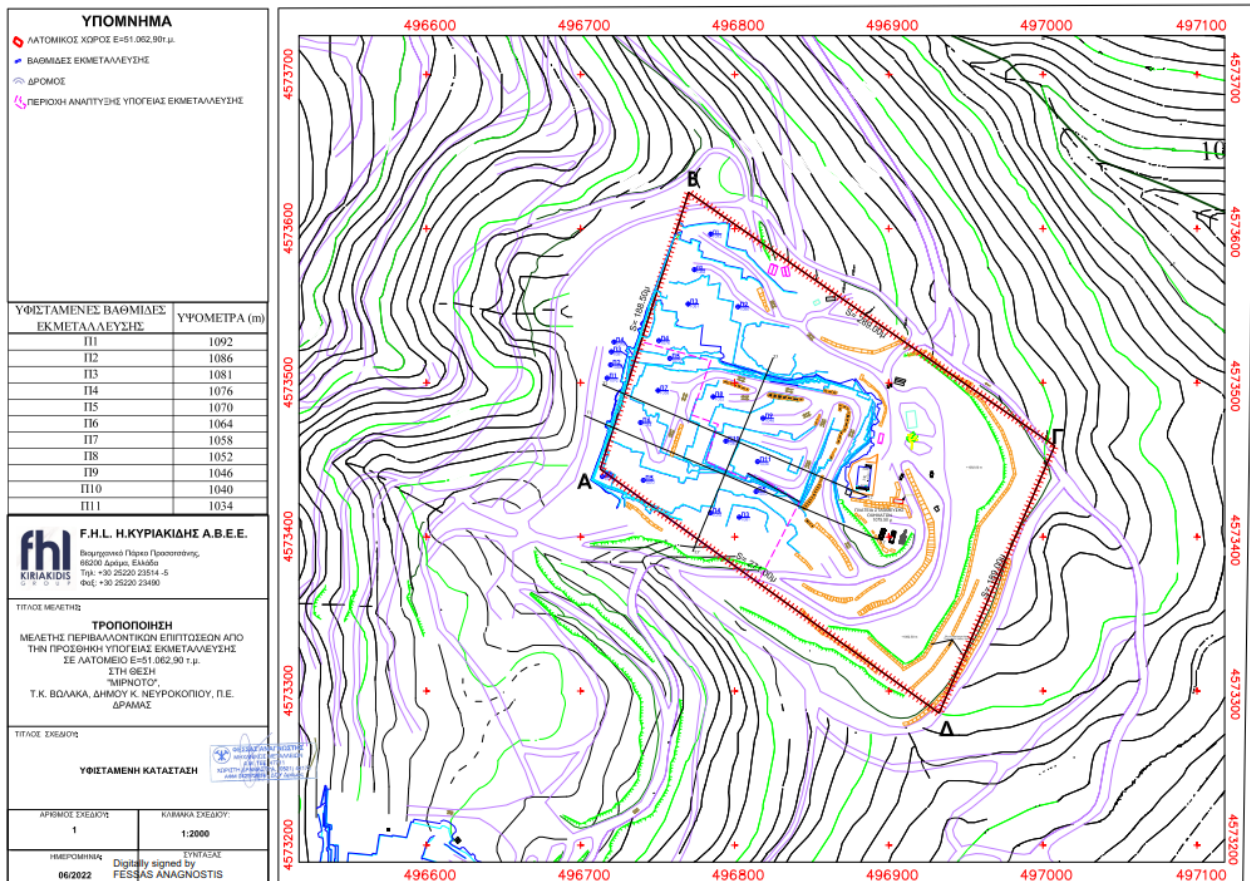

Η υφιστάμενη κατάσταση αποτυπώνεται στο χάρτη υφιστάμενης κατάστασης (Αριθμός Σχεδίου: 1).

Μελλοντική-Τελική Κατάσταση

Όπως παρουσιάζεται και στα σχέδια 2-7 στο εν θέματι λατομείο μαρμάρων προβλέπεται η ανάπτυξη της υπόγειας εκμετάλλευσης στα επίπεδα των βαθμίδων +1034m, +1028m και +1022m, όπως και η εξόφληση των επιφανειακών βαθμίδων στα επίπεδα +1092m, +1086m, +1081m, +1076m, +1070m, +1063m, +1058m, +1052m, +1046m, +1040m, +1034m.

Στην τελική κατάσταση ο λατομικός χώρος προβλέπει συνολικά τη δημιουργία, ανάπτυξη και εξόφληση 13 συνολικά επιφανειακών βαθμίδων στα υψόμετρα +1092m έως +1022m, καθώς και τη δημιουργία, ανάπτυξη και εξόφληση τριών υπόγειων βαθμίδων στα υψόμετρα +1034m, +1028m, +1022m. Το συνολικό ύψος της επιφανειακής εκμετάλλευσης θα ανέρχεται περίπου στα 70m, ενώ το συνολικό ύψος της υπόγειας εκμετάλλευσης θα ανέρχεται στα 17,40m. Οι θέσεις των τελικών επιφανειακών και υπόγειων βαθμίδων εκμετάλλευσης όπως επίσης και των τελικών βαθμίδων απόθεσης στείρων αποτυπώνονται στο χάρτη τελικής κατάστασης (Αριθμός Σχεδίου: 6 και 7).

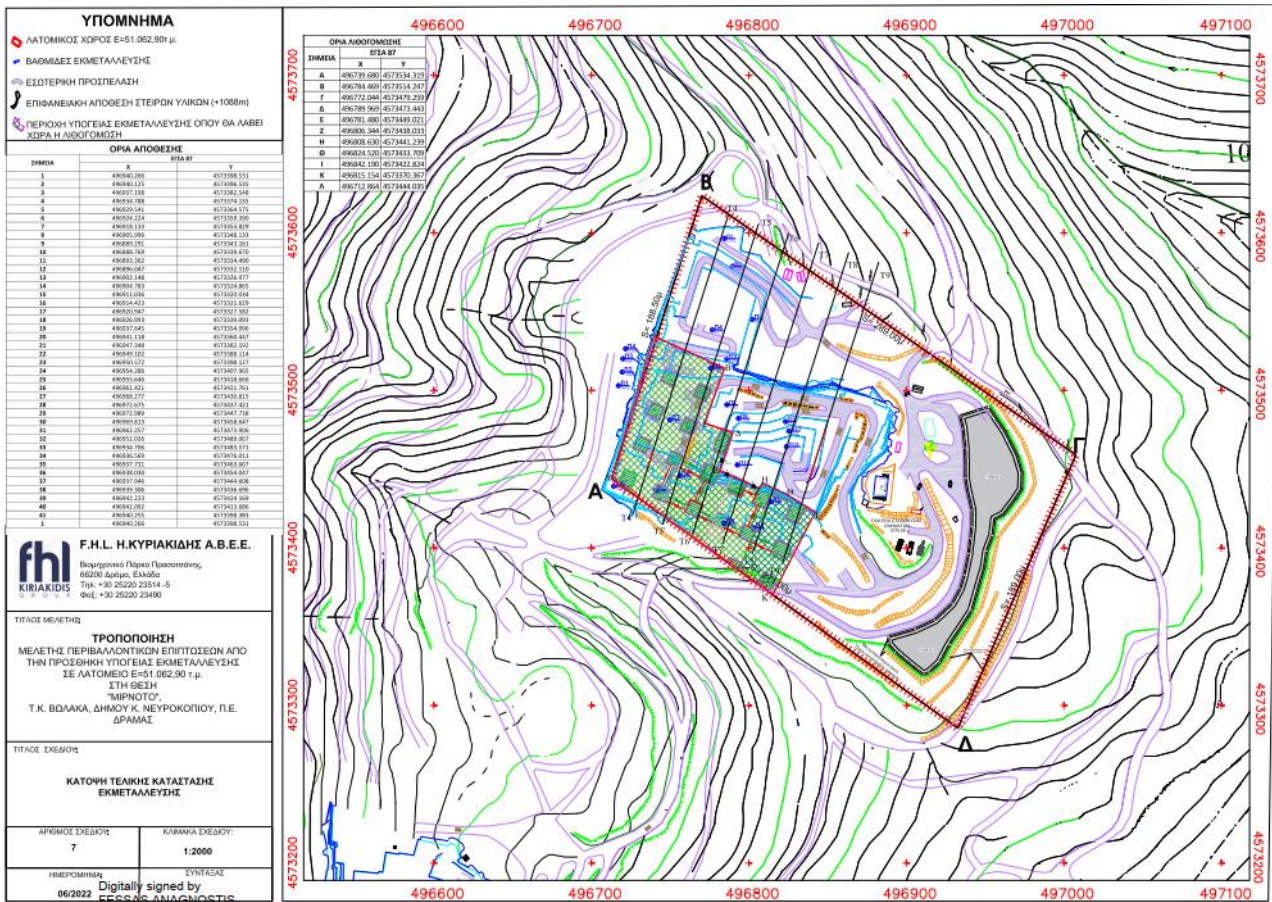

ΣΔΕΑ (σχέδιο διαχείρισης εξορυκτικών αποβλήτων)

Με βάση τα αναφερόμενα στο σχετικό τεύχος της ΜΠΕ «...τα όποια απόβλητα προκύπτουν αφορούν την εκμετάλλευση, και όπως έχει ήδη αναφερθεί στην εγκεκριμένη ΜΠΕ πρόκειται για την παραγωγή και απόθεση στείων στερεών υλικών, που προέρχονται από την επιφανειακή εξόρυξη του μαρμάρου και είναι αδρανή».

«Τα παραγόμενα στείρα, που θα προκύψουν από την εξόφληση των υφιστάμενων επιφανειακών βαθμίδων, θα χρησιμοποιηθούν για την επαναπλήρωση των κενών των εκμεταλλεύσεων. Λαμβάνοντας υπόψη την αναμενόμενη αποληψιμότητα η οποία υπολογίζεται σε 25% προκύπτει ισοζύγιο όγκων μεταξύ εξορυσσόμενων και αυτών που χρησιμοποιηθούν για την λιθογώμηση. Στα σημεία της υπόγειας εκμετάλλευσης όπου το μαρμαροφόρο κοίτασμα θα έχει εξορυχθεί πλήρως, θα ακολουθεί η επανατοποθέτηση των στείων υλικών για την πλήρωση των κενών χώρων».

(κεφ. 1.1 και 2.6 του ΣΔΑ)

«Τα στείρα υλικά που θα προκύψουν κατά την εφαρμογή της υπόγειας εκμετάλλευσης θα αποτεθούν, σύμφωνα με τον σχεδιασμό της εκμετάλλευσης, στο δυτικό τμήμα του λατομείου. Μετά το πέρας της υπόγειας εκμετάλλευσης, θα εξοφληθούν οι επιφανειακές βαθμίδες εκμετάλλευσης. Τα στείρα υλικά της επιφανειακής εκμετάλλευσης θα χρησιμοποιηθούν για την εφαρμογή της διαδικασίας της λιθογώμησης της υπόγειας εκμετάλλευσης. Δηλαδή, στα σημεία της υπόγειας εκμετάλλευσης όπου το μαρμαροφόρο κοίτασμα θα έχει εξορυχθεί πλήρως, θα ακολουθεί η επανατοποθέτηση των στείων υλικών για την πλήρωση των κενών χώρων».

(κεφ. 2.3, του ΣΔΑ)

«Δεν θα υπάρξουν εγκαταστάσεις απόβλητων. (κεφ.9 του ΣΔΑ). Δεν θα υπάρξει χωροθέτηση εγκαταστάσεων αποβλήτων και ως εκ τούτου δεν εξετάστηκαν εναλλακτικές λύσεις για το ζήτημα αυτό».

(κεφ.3.1, 5.1 του ΣΔΑ)

«Η επαναπλήρωση των υπογείων στοών θα γίνεται παράλληλα με την εξόρυξη στα μέτωπα και στα σημεία του κοιτάσματος όπου εξοφλούνται και ως εκ τούτου η παρακολούθηση θα γίνεται παράλληλα με την παρακολούθηση των εργασιών εξόρυξης. Για την επιφανειακή εκμετάλλευση ισχύουν όσα έχουν αναφερθεί στην εγκεκριμένη ΜΠΕ και στο εγκεκριμένο ΣΔΑ. Μετά το πέρας των εργασιών εκμετάλλευσης ο χώρος θα βαθμιδωθεί και μετά από επιχωμάτωση και φυτεύσεις θα προσαρμοστεί στο περιβάλλον».

3. Παρατηρήσεις επί της ΜΠΕ

Στην εν λόγω ΜΠΕ τροποποίησης της δραστηριότητας γίνεται λόγος στο κεφ.2.3 του ΣΔΑ (όπως αναφέρεται και παραπάνω) για απόθεση στείων υλικών που θα προκύψουν από την υπόγεια εκμετάλλευση στο δυτικό τμήμα του λατομείου ενώ στα μετέπειτα κεφάλαια γίνεται λόγος για μη

χωροθέτηση εγκαταστάσεων αποβλήτων υπονοώντας ότι δεν θα υπάρξουν εξορυκτικά απόβλητα από την υπόγεια εκμετάλλευση και δεν γίνεται διερεύνηση της περίπτωσης αυτής.

Στο ΣΔΑ δε γίνεται σαφής η ύπαρξη εξορυκτικών αποβλήτων της υπόγειας εκμετάλλευσης και δεν εξετάζεται ούτε και σχεδιάζεται εγκατάσταση αποβλήτων της υπόγειας εκμετάλλευσης.

Εισηγούμαστε αρνητικά επί της ΜΠΕ της τροποποίησης της δραστηριότητας λόγω ελλিপών στοιχείων κατάδειξης της αναγκαιότητας διαχείρισης εξορυκτικών αποβλήτων της υπόγειας εκμετάλλευσης.

Η Επιτροπή Αγροτικής Οικονομίας και Περιβάλλοντος του Περιφερειακού Συμβουλίου Ανατολικής Μακεδονίας και Θράκης μετά από διαλογική συζήτηση και έχοντας υπόψη τις διατάξεις: α) του άρθρου 164 και 177 του Ν.3852/2010, β) του άρθρου 5 παρ. 2 του Ν. 1650/86, όπως αντικαταστάθηκε από το άρθρο 3 του Παρ. 2 & 3 του Ν.3010/2002 και γ) το άρθρο 1 παρ. 4 του Ν. 4014/2011, όπως τροποποιήθηκαν και ισχύουν.

**ΑΠΟΦΑΣΙΖΕΙ ΚΑΤΑ ΠΛΕΙΟΨΗΦΙΑ
ΜΕ ΨΗΦΟΥΣ 8 ΥΠΕΡ 5 ΚΑΤΑ**

Γνωμοδοτεί υπέρ της έγκρισης περιβαλλοντικών όρων επί της Μελέτης Περιβαλλοντικών Επιπτώσεων (Μ.Π.Ε.) αναφορικά με την τροποποίηση ΑΕΠΟ εκμετάλλευσης λατομείου μαρμάρου της εταιρείας FHL Η.ΚΥΡΙΑΚΙΔΗΣ Α.Β.Ε.Ε. έκτασης 51.062 τ.μ. στη θέση «Μιρνότου» της Τ.Κ. Βώλακα του Δήμου Κάτω Νευροκοπίου της Π.Ε. Δράμας. (ΠΕΤ 1907146623)

ΚΑΤΑ της ανωτέρω απόφασης ψήφισαν οι Περιφερειακοί Σύμβουλοι κ. κ. Δελησταμάτης Βασίλειος, Μποδούρογλου Κατερίνα, Κασάπ Αχμέτ, Σεϊτανίδης Χαρίλαος & Ηλιόπουλος Στέργιος.

Η παρούσα απόφαση έλαβε α/α 47/2024

**Ο ΠΡΟΕΔΡΟΣ
ΤΗΣ ΕΠΙΤΡΟΠΗΣ ΑΓΡΟΤΙΚΗΣ
ΟΙΚΟΝΟΜΙΑΣ & ΠΕΡΙΒΑΛΛΟΝΤΟΣ**

ΑΝΑΡΓΥΡΟΣ ΠΑΤΑΚΑΚΗΣ

ΤΑ ΜΕΛΗ ΤΗΣ ΕΠΙΤΡΟΠΗΣ

1. ΔΕΛΗΣΤΑΜΑΤΗΣ ΒΑΣΙΛΕΙΟΣ
2. ΙΩΣΗΦΙΔΗΣ ΑΛΕΞΑΝΔΡΟΣ
3. ΜΟΛΛΑ ΙΣΑ ΡΙΤΒΑΝ
4. ΓΙΟΥΡΟΥΚ ΣΑΛΗ
5. ΧΑΤΖΗ ΜΕΜΕΤ ΡΙΤΒΑΝ
6. ΚΑΤΣΟΓΡΙΔΑΚΗΣ ΣΤΥΛΙΑΝΟΣ
7. ΔΑΛΚΙΤΖΗΣ ΧΑΡΑΛΑΜΠΟΣ
8. ΜΠΑΧΑΡΙΔΟΥ ΦΑΝΗ
9. ΜΠΟΔΟΥΡΟΓΛΟΥ ΚΑΤΕΡΙΝΑ
10. ΚΑΣΑΠ ΑΧΜΕΤ
11. ΣΕΙΤΑΝΙΔΗΣ ΧΑΡΙΛΑΟΣ
12. ΗΛΙΟΠΟΥΛΟΣ ΣΤΕΡΓΙΟΣ