

ΑΠΟΣΠΑΣΜΑ

ΤΟΥ ΠΡΑΚΤΙΚΟΥ 7/2023 ΣΥΝΕΔΡΙΑΣΗΣ ΤΗΣ ΕΠΙΤΡΟΠΗΣ ΑΓΡΟΤΙΚΗΣ ΟΙΚΟΝΟΜΙΑΣ ΚΑΙ ΠΕΡΙΒΑΛΛΟΝΤΟΣ
ΤΟΥ ΠΕΡΙΦΕΡΕΙΑΚΟΥ ΣΥΜΒΟΥΛΙΟΥ ΑΝΑΤΟΛΙΚΗΣ ΜΑΚΕΔΟΝΙΑΣ & ΘΡΑΚΗΣ

ΑΡΙΘΜ. ΑΠΟΦΑΣΗΣ 90/2023

ΠΕΡΙΛΗΨΗ: Γνωμοδότηση για την έγκριση περιβαλλοντικών όρων επί της Μελέτης Περιβαλλοντικών Επιπτώσεων (Μ.Π.Ε.) για την εκμετάλλευση (και Αποκατάσταση) υφιστάμενου λατομικού χώρου μαρμάρων, εμβαδού 47.347,00 τ.μ., από την εταιρεία "ΛΑΤΟΜΕΙΑ ΛΑΒΙΜΑΡ Ο.Ε.", που βρίσκεται στη θέση "Ντετερλέ" στην περιοχή της Δ.Κ. Δύσβατου του Δήμου Νέστου της Περιφερειακής Ενότητας Καβάλας». (ΠΕΤ: 2207809829)

Σήμερα 12 Ιουλίου ημέρα Τετάρτη και ώρα **10:00 μ.μ.** συνήλθε σε δημόσια τακτική Συνεδρίαση η Επιτροπή Αγροτικής Οικονομίας και Περιβάλλοντος του Περιφερειακού Συμβουλίου Ανατολικής Μακεδονίας και Θράκης ύστερα από την αριθ. ΔΔ.ΟΙΚ. **210786/3670/07-07-2023** έγγραφο πρόσκληση του προέδρου αυτής, που επιδόθηκε σε κάθε μέλος χωριστά, σύμφωνα με το άρθρο 177 του Ν. 3852/2010.

ΠΑΡΟΝΤΕΣ:

1. ΒΑΣΙΛΕΙΟΣ ΔΕΛΗΣΤΑΜΑΤΗΣ, ΠΡΟΕΔΡΟΣ

ΤΑ ΜΕΛΗ

1. ΚΟΥΡΤΙΔΗΣ ΚΩΝΣΤΑΝΤΙΝΟΣ
2. ΠΑΠΑΕΜΜΑΝΟΥΗΛ ΓΡΗΓΟΡΙΟΣ
3. ΙΜΠΡΑΜ ΑΧΜΕΤ
4. ΤΣΩΝΗΣ ΑΘΑΝΑΣΙΟΣ
5. ΠΑΤΑΚΑΚΗΣ ΑΝΑΡΓΥΡΟΣ
6. ΑΡΓΥΡΙΟΥ ΝΙΚΟΛΑΟΣ
7. ΖΙΜΠΙΔΗΣ ΓΕΩΡΓΙΟΣ

ΑΠΟΝΤΕΣ:

1. ΓΑΚΗΣ ΧΡΗΣΤΟΣ
2. ΜΟΥΛΤΑΖΑ ΤΑΡΚΑΝ ΜΟΥΛΤΑΖΑ
3. ΠΑΠΑΘΕΟΔΩΡΟΥ ΧΡΗΣΤΟΣ
4. ΒΑΒΙΑΣ ΣΤΑΥΡΟΣ
5. ΣΥΜΕΩΝΙΔΗΣ ΘΕΟΔΩΡΟΣ

Απουσίαζαν αν και κλήθηκαν νόμιμα.

Χρέη υπηρεσιακής γραμματείας άσκησε η υπάλληλος της Διεύθυνσης Ανάπτυξης Π.Ε. Δράμας κα Ασάνινα Ευθαλία.

Αφού διαπιστώθηκε απαρτία, διότι σε σύνολο δέκα τριών (13) μελών ήταν παρόντα τα οκτώ (8) μέλη, ο Πρόεδρος της Επιτροπής κ. Βασίλειος Δελησταμάτης κήρυξε την έναρξη της συνεδρίασης.

Εισηγούμενος το 7ο θέμα ημερήσιας διάταξης ο υπάλληλος του Τμήματος Περιβάλλοντος & Υδροοικονομίας ΠΕ Καβάλας κ Κόγιος έθεσε υπόψη των μελών της Επιτροπής το αριθμ. Πρωτ. 361051/7285/01-06-2023 έγγραφο του Τμήματος Περιβάλλοντος και Υδροοικονομίας Π.Ε. Καβάλας το οποίο αναφέρει τα εξής:

(1). Τίτλος έργου/δραστηριότητας

«Εκμετάλλευση (και Αποκατάσταση) υφιστάμενου λατομικού χώρου μαρμάρων, εμβαδού 47.347,00 τ.μ., από την εταιρεία "ΛΑΤΟΜΕΙΑ ΛΑΒΙΜΑΡ Ο.Ε.", που βρίσκεται στη θέση "Ντετερλέ" στην περιοχή της Δ.Κ. Δύσβατου του Δήμου Νέστου της Περιφερειακής Ενότητας Καβάλας».

(2).Στοιχεία εισήγησης

Κατόπιν σχετικού αιτήματος του Τμήματος Συλλογικών Οργάνων/Δνση Διοίκησης, για το Περιφερειακό Συμβούλιο ΠΑΜΘ, για το έργο – δραστηριότητα του σημείου 1 του παρόντος, η εισήγησή μας επί του φακέλου της «Νέας Μελέτης Περιβαλλοντικών Επιπτώσεων και Αποκατάστασης (και του Σχεδίου Διαχείρισης Εξορυκτικών Αποβλήτων (ΣΔΕΑ)), από την εκμετάλλευση υφιστάμενου λατομικού χώρου μαρμάρων (στερούμενου απόφασης περιβαλλοντικών όρων (ΑΕΠΟ))», έχει ως εξής:

2.1) Γενικά στοιχεία του έργου Είδος και μέγεθος του έργου ή της δραστηριότητας

Η εκμετάλλευση του λατομικού χώρου του *ασβεστιτικού* κοπιάσματος θα γίνει με την μέθοδο των ανοικτών ορθών διαδοχικών βαθμίδων με τη χρήση αδαμαντοφόρου συρματοκοπής. Το ύψος των τελικών βαθμίδων θα είναι ως 8 μέτρα και το πλάτος τους θα είναι έως 6 μέτρα. Ο χώρος που θα πραγματοποιηθούν οι εξορυκτικές εργασίες θα είναι της τάξης των 40.288,22 τ.μ. περίπου.

Γεωγραφική θέση και διοικητική υπαγωγή έργου ή δραστηριότητας – Άλλα στοιχεία χωροθέτησης

Ο χώρος επέμβασης βρίσκεται στην θέση "Ντετερλέ" σε απόσταση 1,50km βορειοανατολικά (ΒΑ) από τον οικισμό του Ελαφοχωρίου, σε απόσταση 760,00 m νότια (Ν) από τον οικισμό του Δύσβατου και σε απόσταση 1,90km νότια (Ν) από τον οικισμό των Νικητών (οι αποστάσεις είναι μετρημένες σε ευθεία γραμμή). Το υψόμετρο του κυμαίνεται από τα 436 μέτρα έως τα 472 μέτρα περίπου και η μέση κλίση εντός του λατομικού χώρου είναι της τάξης του 32,30 %. Ιδιοκτησιακά η έκταση ανήκει στο Ελληνικό Δημόσιο. Διοικητικά η έκταση υπάγεται στην Περιφερειακή Ενότητα Καβάλας, δασοδιοικητικά στην Δ/ση Δασών Καβάλας (Δασαρχείο Καβάλας). Η έκταση του λατομικού χώρου ανέρχεται σε 47.347,00 τ.μ.. Στην κοντινή περιοχή του έργου υπάρχουν άλλα ενεργά λατομεία μαρμάρων.

Προστατευόμενες περιοχές

Το υφιστάμενο λατομείο μαρμάρων βρίσκεται **εκτός** περιοχής του Δικτύου NATURA 2000 και των Καταφυγίων Άγριας Ζωής (Κ.Α.Ζ.).

Συσχέτιση του έργου με άλλα έργα

Στην εντός της περιοχής μελέτης (σε απόσταση ενός 1 km) της θέσης του λατομικού χώρου, υπάρχουν υφιστάμενα ενεργά λατομεία άλλων εταιρειών.

Οδικό δίκτυο

Η προσπέλαση στον λατομικό χώρο γίνεται από τον υφιστάμενο δασικό χωματόδρομο – λατομικό δρόμο.

(2.2).Περιγραφή του έργου ή της δραστηριότητας – Βασικά στοιχεία του έργου**Υφιστάμενη κατάσταση**

Το λατομείο λειτουργεί για αρκετά χρόνια και υπάρχουν τέσσερις (4) μερικώς διανοιγμένες βαθμίδες εκμετάλλευσης μεταξύ των απολύτων υψόμετρων **+468** ως **+440**, με την πλατεία να είναι διαμορφωμένη στο υψόμετρο των +440 μέτρων και βαθμίδες απόθεσης στείρων.

Η εκμετάλλευση των ήδη διανοιγμένων βαθμίδων θα συνεχισθεί σε όλη την επιφάνεια της λατομικής έκτασης και θα δημιουργηθούν οι βαθμίδες απόθεσης των στείρων υλικών στο κεντρικό τμήμα της τελικής πλατείας της λατομικής έκτασης.

Τελική κατάσταση

Η εκμετάλλευση θα πραγματοποιηθεί σε τέσσερις (4) βαθμίδες (με ύψος βαθμίδας έως 8 μέτρα) σε υψόμετρα δαπέδου από τα +440 m (υψόμετρο δαπέδου χαμηλότερης υψομετρικά βαθμίδας) έως τα +460 m (υψόμετρο δαπέδου ψηλότερης υψομετρικά βαθμίδας) στο βόρειο, ανατολικό, δυτικό και κεντρικό τμήμα του λατομικού χώρου. Η τελική πλατεία του λατομείου θα βρίσκεται στο υψόμετρο των +440 μέτρων στο κεντρικό τμήμα του λατομείου.

Η απόθεση των στείρων υλικών θα γίνει σε δύο (2) βαθμίδες μέγιστου ύψους 8 μ., στο κεντρικό τμήμα του λατομείου.

Λειτουργία κινητού εξοπλισμού σπαστηροτριβείου εντός του λατομικού χώρου με το 80 % από τις ποσότητες των στείρων χαλαρών υλικών να τροφοδοτούν τον κινητό σπαστήρα της εταιρείας, ενώ το υπόλοιπο 20% θα αποτίθενται στον χώρο που επιλέχτηκε για τις βαθμίδες στείρων υλικών εντός της λατομικής έκτασης.

“Πίνακας διάθεσης στείρων - των εξορυκτικών αποβλήτων”

A/A	Χρήση στείρων	Ποσότητα σε κ.μ
1	Απόθεση στείρων σε βαθμίδες στο κεντρικό τμήμα	93.480,81
2	Διάστρωση στις βαθμίδες εκμετάλλευσης	9.439,21
3	Διάστρωση στην κεντρική πλατεία του λατομείου	13.639,05
Συνολική διαθέσιμη ποσότητα στείρων		70.412,55

Το χρονοδιάγραμμα αποκατάστασης (30ετής εκμετάλλευσης) θα πραγματοποιηθεί σε τρεις φάσεις:

- (α). Η πρώτη φάση θα αρχίσει στο τέλος του 8^{ου} έτους από την έγκριση των περιβαλλοντικών όρων, όπου θα γίνει αποκατάσταση της υψηλότερης βαθμίδα εκμετάλλευσης στο υψόμετρο των +460 στο βόρειο και δυτικό τμήμα του χώρου.
- (β). Η δεύτερη φάση θα αρχίσει στο τέλος του 13^{ου} έτους από την ανανέωση των περιβαλλοντικών όρων, όπου θα γίνει αποκατάσταση στην ενδιάμεση βαθμίδα εκμετάλλευσης στο βόρειο και δυτικό τμήμα του λατομείου στο υψόμετρο των +452 μέτρων.
- (γ). Η τρίτη φάση θα αρχίσει στο τέλος του 28^{ου} έτους από την ανανέωση των περιβαλλοντικών όρων, όπου θα αποκατασταθούν οι κατώτερες βαθμίδες εκμετάλλευσης στα υψόμετρα των +444 και +440 μέτρων στο βόρειο, δυτικό, ανατολικό και κεντρικό τμήμα, και της τελικής πλατείας στο υψόμετρο +440 αλλά και στις βαθμίδες των στείρων στο υψόμετρο των +448 και +456 μέτρων στο κεντρικό τμήμα του λατομείου.

Για την επαναφορά της βλάστησης θα εφαρμοστούν τα παρακάτω:

- (α). Για την αναχλόαση, του συνόλου της επιφάνειας προτείνεται να εφαρμοστεί η μέθοδος της σποράς με μείγμα σπόρων από ενδημικά είδη αγρωστωδών και ψυχανθών (Leguminosae – κοινώς τριφύλλι).
- (β). Για την αναθάμνωση, προτείνεται η φύτευση - στα πρανή των στείρων και των δρόμων - κυρίως γαύρου (και δευτερευόντως σπάρτου) και ενδημικών ειδών, σε κάρναβο 2,0μ x 2,5μ. Οι θαμνώσεις θα γίνουν στα πρανή των δρόμων εσωτερικής προσπέλασης και στα πρανή και στη στέψη των αποθέσεων των στείρων υλικών.
- (γ). Για την αναδάσωση προτείνεται η δενδροφύτευση με μείξη Φράξου και δρυός στις επίπεδες (κυρίως) επιφάνειες, ενώ στον πόδα των μετώπων θα χρησιμοποιηθεί και κισσός. Στο ανωτέρω μείγμα δύναται να συμπεριληφθούν και τα ενδημικά είδη (πουρνάρι, κέδρος), σε φυτευτικό σύνδεσμο 2,0μ x 2,5μ. Τα παραπάνω είναι φυτά λιποδίατα με μεγάλη προσαρμοστική ικανότητα και αναπτύσσονται σε ποικιλία εδαφών μέχρι αγόνων και ξηρών
- (δ). Για την κάλυψη των κεκλιμένων επιφανειών στα πρανή των στείρων και των παρακατακόρυφων επιφανειών στις βαθμίδες, προτείνεται η φύτευση κισσού (Hedera Helix) ανά 2μ. κατά μήκος του "ποδιού" του μετώπου και κατά μήκος του "ποδιού" της απόθεσης των στείρων και ανά 1 βαθμίδα εκμετάλλευσης. Ο κισσός με την αναρριχητική του ικανότητα μελλοντικά θα καλύψει όλο το πρανές αλλά και τις παρακατακόρυφες επιφάνειες των βαθμίδων.

Περιμετρικά του λατομικού χώρου προβλέπεται ζώνη ασφάλειας πλάτους 8 μέτρων όπου δεν θα γίνει καμία απόθεση στείρων και βαθμίδα εκμετάλλευσης.

(3).Επισημάνσεις –Παρατηρήσεις

1. Να τηρούνται επακριβώς οι όροι που περιγράφονται στη μελέτη και το χρονοδιάγραμμα εκμετάλλευσης-αποκατάστασης του χώρου επέμβασης, όπου σε ενδεχόμενο αλλαγής του, να ενημερωθεί εγκαίρως η Υπηρεσία μας.
2. Να ενημερωθούν η ΜΠΕ και η εκδοθείσα ΑΕΠΟ, σε ενδεχόμενο αλλαγής των περιεχομένων και των όρων αυτών, αντίστοιχα.
3. Να τοποθετηθούν μόνιμα και ευκρινή ορόσημα στα σημεία (και ενδιάμεσα αυτών) που οριοθετούν τον λατομικό χώρο.
4. Να τοποθετηθεί περίφραξη περιμετρικά της λατομικής έκτασης και να γίνει επαναφορά της πράσινης ζώνης με επιμέρους φυτεύσεις.
5. Να γίνει συλλογή και διαφύλαξη εδαφικού υλικού, έτσι ώστε να χρησιμοποιηθεί κατά την αποκατάσταση. Για την περίπτωση μεταφοράς φυτικής γης από γειτονικές στο λατομείο περιοχές **απαιτούνται άδειες που πρέπει να ζητηθούν αρμοδίως.**
6. Να ληφθούν όλα τα αναγκαία μέτρα για την ασφαλή συγκράτηση των στείρων εντός του λατομικού χώρου. **Η εναπόθεση στείρων να γίνεται μόνο μέσα στο λατομικό χώρο.**
7. Να γίνει περίφραξη των χώρων που θα φυτευτούν, ώστε να υπάρξει προστασία αυτών από βόσκηση.
8. Να συντηρούνται τα φυτευτικά είδη μέχρι να έχουν τη δυνατότητα να αναπτυχθούν χωρίς καμία φροντίδα.
9. Σε περίπτωση διακοπής της εκμετάλλευσης για οποιονδήποτε λόγο, να γίνει πλήρης αποκατάσταση της έκτασης που έχει διαταραχθεί.
10. Να ληφθούν όλα τα απαραίτητα μέτρα πυροπροστασίας.

4). Χάρτες

ΧΑΡΤΗΣ ΥΦΙΣΤΑΜΕΝΗΣ ΚΑΤΑΣΤΑΣΗΣ

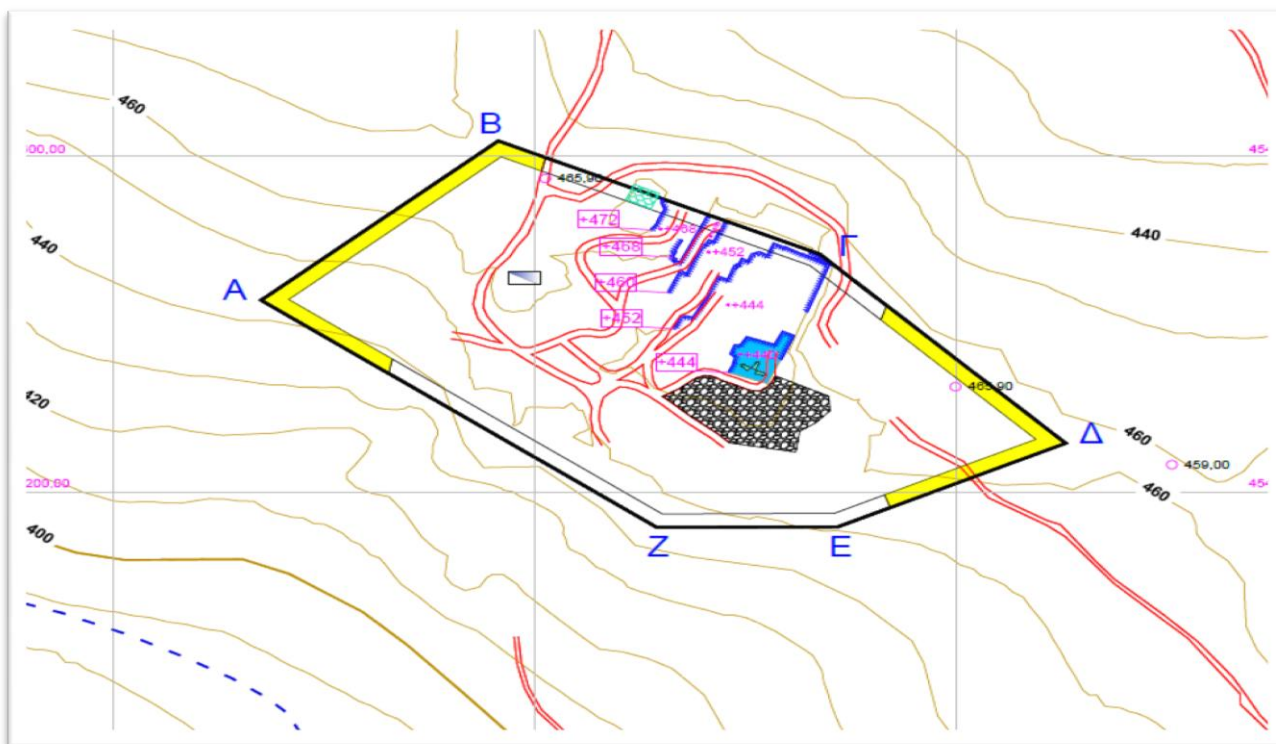

ΧΑΡΤΗΣ ΤΕΛΙΚΗΣ ΕΚΣΚΑΦΗΣ ΚΑΙ ΦΥΤΕΥΣΕΩΝ

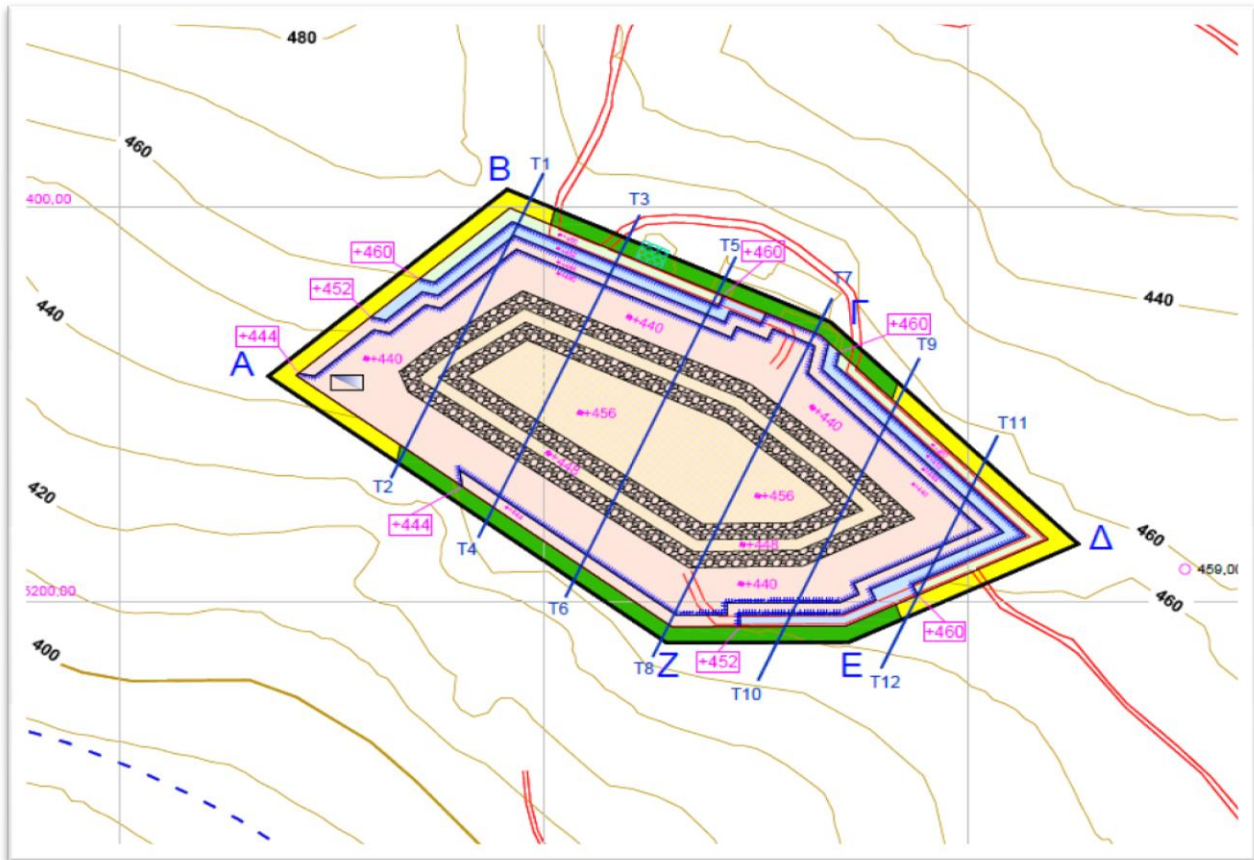

(5). Συμπέρασμα εισήγησης

Η υπηρεσία εισηγείται θετικά για την εν λόγω ΜΠΕ με τις επισημάνσεις–παρατηρήσεις της παραγράφου τρία (3).

Η Επιτροπή Αγροτικής Οικονομίας και Περιβάλλοντος του Περιφερειακού Συμβουλίου Ανατολικής Μακεδονίας και Θράκης μετά από διαλογική συζήτηση και έχοντας υπόψη τις διατάξεις: α) του άρθρου 164 και 177 του Ν.3852/2010, β) του άρθρου 5 παρ. 2 του Ν. 1650/86, όπως αντικαταστάθηκε από το άρθρο 3 του Παρ. 2 & 3 του Ν.3010/2002 και γ) το άρθρο 1 παρ. 4 του Ν. 4014/2011, όπως τροποποιήθηκαν και ισχύουν.

ΑΠΟΦΑΣΙΖΕΙ ΟΜΟΦΩΝΑ

Γνωμοδοτεί υπέρ της έγκρισης περιβαλλοντικών όρων επί της Μελέτης Περιβαλλοντικών Επιπτώσεων (Μ.Π.Ε.)για την εκμετάλλευση (και Αποκατάσταση) υφιστάμενου λατομικού χώρου μαρμάρων, εμβαδού 47.347,00 τ.μ., από την εταιρεία "ΛΑΤΟΜΕΙΑ ΛΑΒΙΜΑΡ Ο.Ε.", που βρίσκεται στη θέση "Ντετερλέ" στην περιοχή της Δ.Κ. Δύσβατου του Δήμου Νέστου της Περιφερειακής Ενότητας Καβάλας». (ΠΕΤ: 2207809829), σύμφωνα με την εισήγηση της αρμόδιας υπηρεσίας.

Η παρούσα απόφαση έλαβε α/α 90/2023

**Ο ΠΡΟΕΔΡΟΣ
ΤΗΣ ΕΠΙΤΡΟΠΗΣ ΑΓΡΟΤΙΚΗΣ
ΟΙΚΟΝΟΜΙΑΣ & ΠΕΡΙΒΑΛΛΟΝΤΟΣ**

ΒΑΣΙΛΕΙΟΣ ΔΕΛΗΣΤΑΜΑΤΗΣ

ΤΑ ΜΕΛΗ ΤΗΣ ΕΠΙΤΡΟΠΗΣ

1. ΚΟΥΡΤΙΔΗΣ ΚΩΝΣΤΑΝΤΙΝΟΣ
2. ΠΑΠΑΕΜΜΑΝΟΥΗΛ ΓΡΗΓΟΡΙΟΣ
3. ΙΜΠΡΑΜ ΑΧΜΕΤ
4. ΤΣΩΝΗΣ ΑΘΑΝΑΣΙΟΣ
5. ΠΑΤΑΚΑΚΗΣ ΑΝΑΡΓΥΡΟΣ
6. ΑΡΓΥΡΙΟΥ ΝΙΚΟΛΑΟΣ
7. ΖΙΜΠΙΔΗΣ ΓΕΩΡΓΙΟΣ

