

ΑΠΟΣΠΑΣΜΑ

ΤΟΥ ΠΡΑΚΤΙΚΟΥ 2/2023 ΣΥΝΕΔΡΙΑΣΗΣ ΤΗΣ ΕΠΙΤΡΟΠΗΣ ΑΓΡΟΤΙΚΗΣ ΟΙΚΟΝΟΜΙΑΣ ΚΑΙ ΠΕΡΙΒΑΛΛΟΝΤΟΣ ΤΟΥ ΠΕΡΙΦΕΡΕΙΑΚΟΥ ΣΥΜΒΟΥΛΙΟΥ ΑΝΑΤΟΛΙΚΗΣ ΜΑΚΕΔΟΝΙΑΣ & ΘΡΑΚΗΣ

ΑΡΙΘΜ. ΑΠΟΦΑΣΗΣ 8/2023

ΠΕΡΙΛΗΨΗ: Γνωμοδότηση για την έγκριση περιβαλλοντικών όρων επί της Μελέτης Περιβαλλοντικών Επιπτώσεων (Μ.Π.Ε.) της εταιρείας ΠΑΥΛΙΔΗΣ Α.Ε. ΜΑΡΜΑΡΑ ΓΡΑΝΙΤΕΣ για την εκμετάλλευση λατομείου μαρμάρου έκτασης 39.954,00τμ, στην περιοχή Τ.Κ. Γρανίτη (θέση Άσπρο Νερό) του Δ. Κ. Νευροκοπίου, της Π. Ε. Δράμας.(ΠΕΤ 2004285520).

Σήμερα **26-01-2023** ημέρα Πέμπτη και ώρα **10:00 π.μ.** συνήλθε σε δημόσια τακτική Συνεδρίαση η Επιτροπή Αγροτικής Οικονομίας και Περιβάλλοντος του Περιφερειακού Συμβουλίου Ανατολικής Μακεδονίας και Θράκης ύστερα από την αριθ. ΔΔ.ΟΙΚ. **18818/338/20/01/2023** έγγραφη πρόσκληση του προέδρου αυτής, που επιδόθηκε σε κάθε μέλος χωριστά, σύμφωνα με το άρθρο 177 του Ν. 3852/2010.

ΠΑΡΟΝΤΕΣ:

1. ΒΑΣΙΛΕΙΟΣ ΔΕΛΗΣΤΑΜΑΤΗΣ, ΠΡΟΕΔΡΟΣ

ΤΑ ΜΕΛΗ

1. ΓΑΚΗΣ ΧΡΗΣΤΟΣ
2. ΚΟΥΡΤΙΔΗΣ ΚΩΝΣΤΑΝΤΙΝΟΣ
3. ΠΑΠΑΕΜΜΑΝΟΥΗΛ ΓΡΗΓΟΡΙΟΣ
4. ΜΟΥΛΤΑΖΑ ΤΑΡΚΑΝ ΜΟΥΛΤΑΖΑ
5. ΙΜΠΡΑΜ ΑΧΜΕΤ
6. ΠΟΛΙΤΗΣ ΑΛΕΞΙΟΣ (ΑΝΑΠΛ. ΜΕΛΟΣ)
7. ΠΑΤΑΚΑΚΗΣ ΑΝΑΡΓΥΡΟΣ
8. ΒΑΒΙΑΣ ΣΤΑΥΡΟΣ
9. ΑΡΓΥΡΙΟΥ ΝΙΚΟΛΑΟΣ
10. ΖΙΜΠΙΔΗΣ ΓΕΩΡΓΙΟΣ

ΑΠΟΝΤΕΣ:

1. ΠΑΠΑΘΕΟΔΩΡΟΥ ΧΡΗΣΤΟΣ
2. ΣΥΜΕΩΝΙΔΗΣ ΘΕΟΔΩΡΟΣ

Απουσίαζαν αν και κλήθηκαν νόμιμα.

Χρέη υπηρεσιακής γραμματείας άσκησε η υπάλληλος της Διεύθυνσης Ανάπτυξης Π.Ε. Δράμας κα Ασάνινα Ευθαλία.

Αφού διαπιστώθηκε απαρτία, διότι σε σύνολο δέκα τριών (13) μελών ήταν παρόντα τα έντεκα (11) μέλη, ο Πρόεδρος της Επιτροπής κ. Βασίλειος Δελησταμάτης κήρυξε την έναρξη της συνεδρίασης. Ο Περιφερειακός Σύμβουλος κ. Ζιμπίδης Γεώργιος αποχώρησε πριν την συζήτηση του 4^{ου} θέματος.

Εισηγούμενος το 4^ο θέμα ημερήσιας διάταξης ο υπάλληλος του Τμήματος Περιβάλλοντος & Υδροοικονομίας ΠΕ Δράμας κ Αγγελόπουλος έθεσε υπόψη των μελών της Επιτροπής το αριθμ. Πρωτ. 320509/6413/11-01-2023 έγγραφο του Τμήματος Περιβάλλοντος και Υδροοικονομίας Π.Ε. , Δράμας το οποίο αναφέρει τα εξής:

I. Τίτλος έργου /δραστηριότητας

Διαβίβαση παρατηρήσεων επί της Μελέτης Περιβαλλοντικών Επιπτώσεων (Μ.Π.Ε) και του Σχεδίου Διαχείρισης Αποβλήτων (Σ.Δ.Α) που αφορά την έγκριση των περιβαλλοντικών όρων, της εταιρείας ΠΑΥΛΙΔΗΣ Α.Ε. ΜΑΡΜΑΡΑ ΓΡΑΝΙΤΕΣ από την εκμετάλλευση λατομείου μαρμάρου έκτασης 39.954,00τμ,στην περιοχή Τ.Κ. Γρανίτη (θέση Άσπρο Νερό) του Δ. Κ. Νευροκοπίου, της Π. Ε. Δράμας.

II. Στοιχεία εισήγησης

Κατόπιν σχετικού αιτήματος του Τμήματος Συλλογικών Οργάνων/Δ/νση Διοίκησης, για το Περιφερειακό Συμβούλιο ΠΑΜΘ περιβαλλοντικής αρχής για το έργο – δραστηριότητα του σημείου 1 του παρόντος, η εισήγησή μας επί του φακέλου της Μελέτης Περιβαλλοντικών Επιπτώσεων(ΜΠΕ) έχει ως εξής:

II.1 Γενικά στοιχεία του έργου

Μελέτη Περιβαλλοντικών Επιπτώσεων (ΜΠΕ) και του Σχεδίου Διαχείρισης Αποβλήτων (Σ.Δ.Α) που αφορά την έγκριση των περιβαλλοντικών όρων, της εταιρείας ΠΑΥΛΙΔΗΣ Α.Ε. ΜΑΡΜΑΡΑ ΓΡΑΝΙΤΕΣ από την εκμετάλλευση λατομείου μαρμάρου έκτασης 39.954,00τμ,στην περιοχή Τ.Κ. Γρανίτη (θέση Άσπρο Νερό) του Δ. Κ. Νευροκοπίου, της Π. Ε. Δράμας έχει ως εξής :

Υπεύθυνοι συντάκτες με βάση το άρθρο 2 παρ. 6 της απόφασης 183037/5115/9-8-80 είναι ο Καζατσάνιδης Ελευθέριος Μηχανικός Μεταλλείων - Μεταλλουργός, ο Πανταζής Πέτρος Γεωλόγος και ο Πασβάντης Κωνσταντίνος Δασολόγος- Περιβαλλοντολόγος.

Γεωγραφική θέση και διοικητική υπαγωγή έργου ή δραστηριότητας

Η λατομική έκταση βρίσκεται στην περιοχή του Τ.Κ. Γρανίτη του Δ. Κ. Νευροκοπίου, της Π.Ε. Δράμας, (θέση Άσπρο Νερό) , σε απόσταση 1.700μ βορειοδυτικά του Τ.Κ. Γρανίτη.

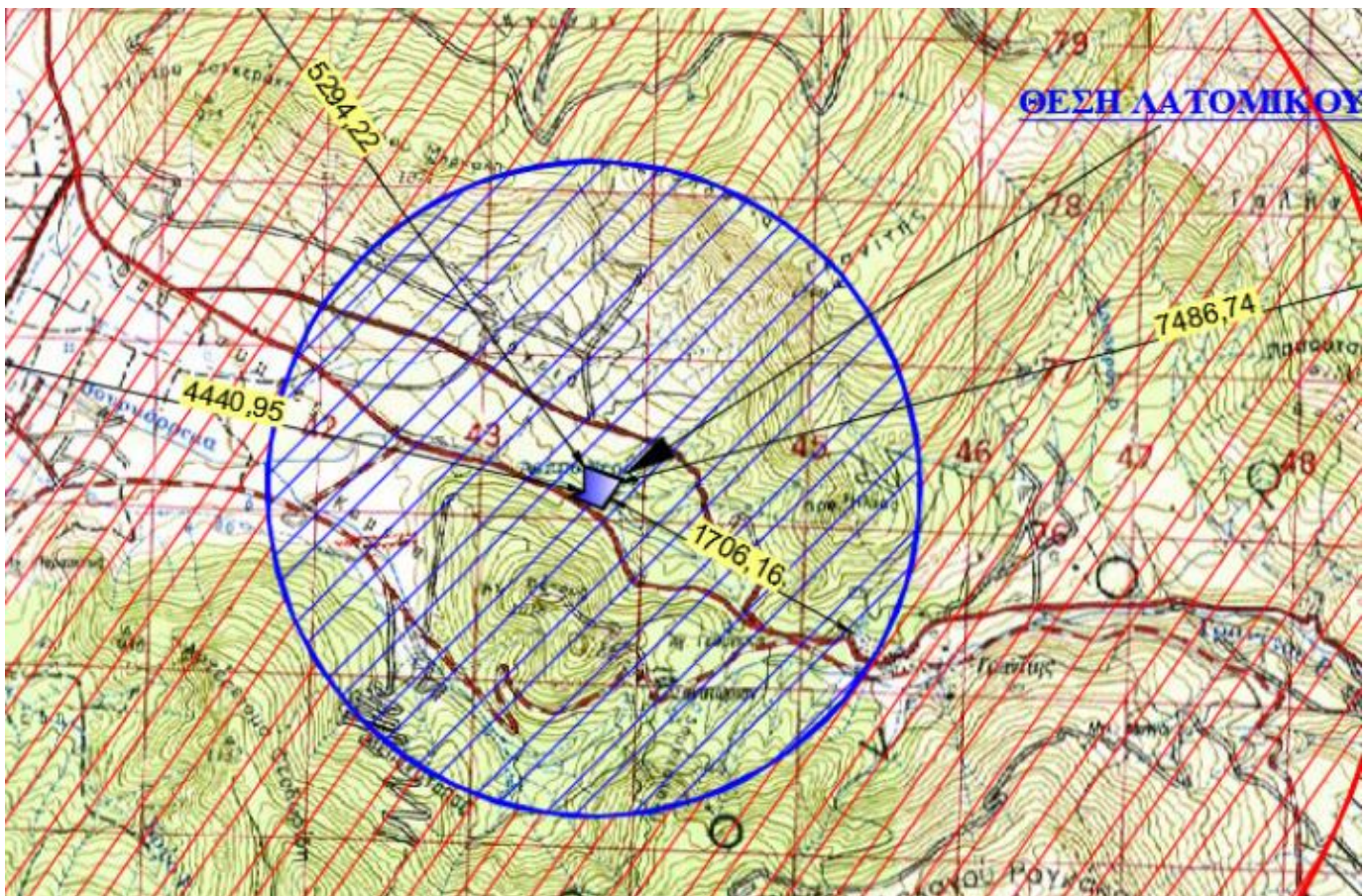

Απόσπασμα χάρτη προσανατολισμού



Απόσπασμα Google Earth.

Περιγραφή του έργου ή της δραστηριότητας- Βασικά στοιχεία του έργου

Η περιοχή που πρόκειται να γίνουν οι εργασίες εκμετάλλευσης, είναι ορεινή ημιορεινή δασική έκταση, με κλίση της τάξης του 25%, σε υψόμετρο 700 περίπου μέτρων. Η βλάστηση που υπάρχει στην περιοχή του λατομείου καλύπτεται κυρίως από πλατύφυλλα είδη αλλά και κωνοφόρα.

Με βάση το ανάγλυφο του λατομικού χώρου, τα χαρακτηριστικά και τις απαιτήσεις σε μηχανικό εξοπλισμό της εξόρυξης αλλά και τα φυσικομηχανικά χαρακτηριστικά του πετρώματος, έχει επιλεγεί και θα εφαρμοσθεί εκμετάλλευση με τη μέθοδο των ανοικτών ορθών διαδοχικών βαθμίδων. Στην τελική μορφή του χώρου, προβλέπεται η ανάπτυξη - εκμετάλλευση 3 βαθμίδων εκμετάλλευσης. Πιο συγκεκριμένα στα υψόμετρα των: +697, +703 και +709 μέτρων στο βόρειο τμήμα του υπό μελέτη χώρου. Τα στείρα υλικά θα αποτίθενται σε βαθμίδες στο νότιο και κεντρικό τμήμα του χώρου.

Η θέση του χώρου είναι εκτός των ζωνών Natura 2000, όπως προκύπτει από την επικαιροποίηση της βάσης δεδομένων του Natura 2000 τον Φεβρουάριο του 2018. Επίσης ο λατομικός χώρος είναι εκτός του καταφυγίου άγριας ζωής K723.

Η διάρκεια της φάσης αυτής έχει διάρκεια περίπου όσο και αυτή της λειτουργίας του λατομικού χώρου, που για τον συγκεκριμένο χώρο υπολογίζεται σε 30 έτη.

Η αποκατάσταση θα γίνει σε 3 φάσεις, όπως φαίνεται στο σχετικό διάγραμμα που υπάρχει στη μελέτη. Οι φάσεις αυτές περιγράφονται στον παρακάτω πίνακα.

Φάση	Χρονικό διάστημα	Τμήμα που θα αποκατασταθεί
1 ^η φάση	Στο τέλος του 10ου έτους*	Ανώτερη βαθμίδα εκμετάλλευσης υψόμ. των +709 μέτρων στο βόρειο τμήμα αλλά και στην χαμηλότερη βαθμίδα απόθεσης στείρων στο υψόμετρο δαπέδου των +688 μέτρων στο νότιο τμήμα του λατομικού χώρου.
2 ^η φάση	Στο τέλος του 20ου έτους*	Η ενδιάμεση βαθμίδα εκμετάλλευσης υψόμ. των +703 μέτρων στο βόρειο τμήμα και στην βαθμίδα απόθεσης στείρων στα υψόμετρα από +688 ως και +696 μέτρων στο νότιο τμήμα του λατομείου.
3 ^η φάση	Στο τέλος του 28ου έτους*	Η κατώτερη βαθμίδα εκμετάλλευσης υψόμ. των +697 μέτρων στο βόρειο τμήμα, η τελική πλατεία του λατομείου καθώς και η βαθμίδα απόθεσης στείρων στα υψόμετρα από +696 έως και +697 μέτρων στο νότιο και κεντρικό τμήμα του λατομικού χώρου.

*από την έγκριση των περιβαλλοντικών όρων

Τα απόβλητα του λατομείου αποτελούνται από μικρά κομμάτια του μητρικού μαρμάρου που δεν μπορούν να εκμεταλλευτούν (Αδρανή απόβλητα), και μικρές ποσότητες χώματος που εξορύσσονται από την μητρική θέση του κοιτάσματος (μη ρυπανθέν χώμα). Αυτά τα υλικά δεν υφίστανται καμιά άλλη επεξεργασία.

Ο χώρος των αποθέσεων των στείρων μαρμάρων από την εκμετάλλευση θα βρίσκεται στο νότιο και νοτιοδυτικό τμήμα του λατομείου όπως φαίνεται στους συνημμένους χάρτες.

Ο παραγόμενος όγκων των στείρων αποβλήτων θα είναι της τάξης των 50.432 m³ που με συντελεστή επιπλήσματος 1,28 θα καταλαμβάνουν όγκο της τάξης των 64.552,96 m³ στείρα χαλαρά.

Ένα μέρος από τα στείρα αυτά θα διαστρωθεί στις τελικές επιφάνειες της επιφανειακής εξόρυξης ώστε να ακολουθήσει κατόπιν η φύτευση του χώρου.

Δεν υπάρχουν επιβαρυντικοί γεωλογικοί, σεισμικοί ή γεωτεχνικοί παράγοντες στην εν λόγω περιοχή που θα μπορούσαν να επηρεάσουν την απόθεση των αποβλήτων στις θέσεις αυτές.

Κατά την αποκατάσταση θα επιστρώνονται οι μεν βαθμίδες και η πλατεία εκμετάλλευσης με στείρα υλικά 100εκ.ύψους και στη συνέχεια με εδαφικό υλικό πάχους 50εκ., οι δε βαθμίδες στείρων και τα πρηνή των στείρων με εδαφικό υλικό πάχους 50εκ., στα οποία στη συνέχεια θα γίνονται οι φυτεύσεις:

Για την αναδάσωση θα προτιμηθούν κωνοφόρα είδη (μαύρη πεύκη).

Για την αναθάμνωση θα χρησιμοποιηθεί το είδος ανατολικός γαύρος.

Για την αναχλόαση, προτείνεται σπορά ψυχανθών.

Για την φυτοκάλυψη των μετώπων θα προτιμηθεί το είδος (hedera helix) .

II. II Επιστημονικές - Παρατηρήσεις

- Άμεσα μετά την άδεια, πρέπει να δημιουργηθεί περιμετρική πράσινη ζώνη προστασίας για όλο τον λατομικό χώρο.

- Το ύψος των βαθμίδων της επιφανειακής εκμετάλλευσης **δεν πρέπει να υπερβαίνει σε καμιά περίπτωση τα 8μέτρα**, ενώ το πλάτος τους κατά το στάδιο εξόρυξης **πρέπει να είναι τουλάχιστον 12μέτρα**, ενώ μετά την εξόρυξη να μην είναι μικρότερο από 6 μέτρα.

- Υπάρχει ρέμα «Άσπρο Νερό» που διέρχεται από το νότιο τμήμα του λατομικού χώρου και σε περίπτωση που βάσει της επιφάνειας απορροής του απαιτείται οριοθέτηση, θα πρέπει να εκπονηθεί η ανάλογη μελέτη.

- Για την απόθεση των στείρων, πρέπει να ληφθεί μέριμνα, ούτως ώστε αυτά να συγκρατηθούν εντός του αδειοδοτημένου χώρου.

- Η κλίση του τελικού πρηνούς δεν πρέπει να είναι άνω του 60%.

- Δεν πρέπει σε καμιά περίπτωση να υπάρξει απόρριψη και διαρροή λαδιών, ορυκτελαίων, πετρελαιοειδών ή άλλων ρυπαντικών ουσιών, στο δάπεδο του λατομείου και στην υπόλοιπη έκταση του. Τα παραπάνω πρέπει να συλλέγονται από τον ενδιαφερόμενο και να δίδονται σε φορείς ή εταιρείες διαχείρισής τους.

- Κατά την αποκατάσταση, στο δάπεδο των υπό αποκατάσταση βαθμίδων πρέπει να αποθεθεί η απαραίτητη ποσότητα στείρων και εδαφικό υλικό πάχους τουλάχιστον **0,5m**, για να είναι δυνατή η φύτευση τους με τα είδη γαύρο, δρυς, φράξος.

- Εδαφικό υλικό πάχους **0.5m**, πρέπει να αποθεθεί και στον χώρο απόθεσης στείρων για να επακολουθήσει η φύτευσή του.

- Όσον αφορά τον δρόμο πρόσβασης που ενδεχομένως θα επιστρωθεί, πρέπει να αποκατασταθεί και

αυτός.

- Η αποκατάσταση του λατομείου πρέπει να γίνεται παράλληλα με την εκμετάλλευση, να ξεκινάει αμέσως σε κάθε χώρο που καθίσταται μόνιμος και με τέτοιο τρόπο που η οπτική ρύπανση που θα δημιουργηθεί από το λατομείο να είναι η μικρότερη δυνατή, τόσο κατά την διάρκεια εκμετάλλευσης όσο και μετά από το τέλος της.

- **Το χρονοδιάγραμμα αποκατάστασης πρέπει να ακολουθηθεί πιστά. Δεν πρέπει όλες οι εργασίες αποκατάστασης να γίνουν μετά το τέλος της εκμετάλλευσης.**

η υπηρεσία μας **εισηγείται θετικά** για την εν λόγω ΜΠΕ, με τις παρατηρήσεις - επισημάνσεις της παραγράφου ΙΙ.ΙΙ.

Η Επιτροπή Αγροτικής Οικονομίας και Περιβάλλοντος του Περιφερειακού Συμβουλίου Ανατολικής Μακεδονίας και Θράκης μετά από διαλογική συζήτηση και έχοντας υπόψη τις διατάξεις: α) του άρθρου 164 και 177 του Ν.3852/2010, β) του άρθρου 5 παρ. 2 του Ν. 1650/86, όπως αντικαταστάθηκε από το άρθρο 3 του Παρ. 2 & 3 του Ν.3010/2002 και γ) το άρθρο 1 παρ. 4 του Ν. 4014/2011, όπως τροποποιήθηκαν και ισχύουν.

**ΑΠΟΦΑΣΙΖΕΙ ΚΑΤΑ ΠΛΕΙΟΨΗΦΙΑ
ΜΕ ΨΗΦΟΥΣ 9 ΥΠΕΡ 1 ΚΑΤΑ**

Γνωμοδοτεί υπέρ της έγκρισης περιβαλλοντικών όρων επί της Μελέτης Περιβαλλοντικών Επιπτώσεων (Μ.Π.Ε.) της εταιρείας ΠΑΥΛΙΔΗΣ Α.Ε. ΜΑΡΜΑΡΑ ΓΡΑΝΙΤΕΣ για την εκμετάλλευση λατομείου μαρμάρου έκτασης 39.954,00τμ, στην περιοχή Τ.Κ. Γρανίτη (θέση Άσπρο Νερό) του Δ. Κ. Νευροκοπίου, της Π. Ε. Δράμας.(ΠΕΤ 2004285520).

ΚΑΤΑ της ανωτέρω απόφασης ψήφισε ο Περιφερειακός Σύμβουλος κ. Αργυρίου Νικόλαος.

Η παρούσα απόφαση έλαβε α/α 8/2023

**Ο ΠΡΟΕΔΡΟΣ
ΤΗΣ ΕΠΙΤΡΟΠΗΣ ΑΓΡΟΤΙΚΗΣ
ΟΙΚΟΝΟΜΙΑΣ & ΠΕΡΙΒΑΛΛΟΝΤΟΣ**

ΒΑΣΙΛΕΙΟΣ ΔΕΛΗΣΤΑΜΑΤΗΣ

ΤΑ ΜΕΛΗ ΤΗΣ ΕΠΙΤΡΟΠΗΣ

1. ΓΑΚΗΣ ΧΡΗΣΤΟΣ
2. ΚΟΥΡΤΙΔΗΣ ΚΩΝΣΤΑΝΤΙΝΟΣ
3. ΠΑΠΑΕΜΜΑΝΟΥΗΛ ΓΡΗΓΟΡΙΟΣ
4. ΜΟΥΛΤΑΖΑ ΤΑΡΚΑΝ ΜΟΥΛΤΑΖΑ
5. ΙΜΠΡΑΜ ΑΧΜΕΤ
6. ΠΟΛΙΤΗΣ ΑΛΕΞΙΟΣ
7. ΠΑΤΑΚΑΚΗΣ ΑΝΑΡΓΥΡΟΣ
8. ΒΑΒΙΑΣ ΣΤΑΥΡΟΣ
9. ΑΡΓΥΡΙΟΥ ΝΙΚΟΛΑΟΣ
10. ΖΙΜΠΙΔΗΣ ΓΕΩΡΓΙΟΣ