

## ΑΠΟΣΠΑΣΜΑ

ΤΟΥ ΠΡΑΚΤΙΚΟΥ 3/2023 ΣΥΝΕΔΡΙΑΣΗΣ ΤΗΣ ΕΠΙΤΡΟΠΗΣ ΑΓΡΟΤΙΚΗΣ ΟΙΚΟΝΟΜΙΑΣ ΚΑΙ ΠΕΡΙΒΑΛΛΟΝΤΟΣ  
ΤΟΥ ΠΕΡΙΦΕΡΕΙΑΚΟΥ ΣΥΜΒΟΥΛΙΟΥ ΑΝΑΤΟΛΙΚΗΣ ΜΑΚΕΔΟΝΙΑΣ & ΘΡΑΚΗΣ

## ΑΡΙΘΜ. ΑΠΟΦΑΣΗΣ 30/2023

**ΠΕΡΙΛΗΨΗ:** Γνωμοδότηση για την έγκριση περιβαλλοντικών όρων επί της Μελέτης Περιβαλλοντικών Επιπτώσεων (Μ.Π.Ε.) του έργου: «Συνεκμετάλλευση (και Αποκατάσταση) δύο (2) όμορων υφιστάμενων λατομείων μαρμάρων συνολικής έκτασης 112.602,00 τ.μ. της εταιρείας ΠΑΥΛΙΔΗΣ Α.Ε. ΜΑΡΜΑΡΑ-ΓΡΑΝΙΤΕΣ, που βρίσκεται στη θέση “Καβάκια”» στην περιοχή της Δ.Κ. Αγίου Κοσμά του Δήμου Νέστου της Π.Ε. Καβάλας. (ΠΕΤ 1906113723)

Σήμερα **07-03-2023** ημέρα Τρίτη και ώρα **10:00 π.μ.** συνήλθε σε δημόσια τακτική Συνεδρίαση η Επιτροπή Αγροτικής Οικονομίας και Περιβάλλοντος του Περιφερειακού Συμβουλίου Ανατολικής Μακεδονίας και Θράκης ύστερα από την αριθ. ΔΔ.ΟΙΚ. **64782/1191/02-03-2023** έγγραφη πρόσκληση του προέδρου αυτής, που επιδόθηκε σε κάθε μέλος χωριστά, σύμφωνα με το άρθρο 177 του Ν. 3852/2010.

## ΠΑΡΟΝΤΕΣ:

1. ΒΑΣΙΛΕΙΟΣ ΔΕΛΗΣΤΑΜΑΤΗΣ, ΠΡΟΕΔΡΟΣ

## ΤΑ ΜΕΛΗ

1. ΠΟΛΙΤΗΣ ΑΛΕΞΙΟΣ (ΑΝΑΠΛ. ΜΕΛΟΣ)
2. ΠΑΠΑΕΜΜΑΝΟΥΗΛ ΓΡΗΓΟΡΙΟΣ
3. ΜΟΥΛΤΑΖΑ ΤΑΡΚΑΝ ΜΟΥΛΤΑΖΑ
4. ΙΜΠΡΑΜ ΑΧΜΕΤ
5. ΤΣΩΝΗΣ ΑΘΑΝΑΣΙΟΣ
6. ΠΑΤΑΚΑΚΗΣ ΑΝΑΡΓΥΡΟΣ
7. ΒΑΒΙΑΣ ΣΤΑΥΡΟΣ
8. ΑΡΓΥΡΙΟΥ ΝΙΚΟΛΑΟΣ
9. ΖΙΜΠΙΔΗΣ ΓΕΩΡΓΙΟΣ

## ΑΠΟΝΤΕΣ:

1. ΚΟΥΡΤΙΔΗΣ ΚΩΝΣΤΑΝΤΙΝΟΣ
2. ΠΑΠΑΘΕΟΔΩΡΟΥ ΧΡΗΣΤΟΣ
3. ΣΥΜΕΩΝΙΔΗΣ ΘΕΟΔΩΡΟΣ

Απουσίαζαν αν και κλήθηκαν νόμιμα.

Χρέη υπηρεσιακής γραμματείας άσκησε η υπάλληλος της Διεύθυνσης Ανάπτυξης Π.Ε. Δράμας κα Ασάνια Ευθαλία.

Αφού διαπιστώθηκε απαρτία, διότι σε σύνολο δέκα τριών (13) μελών ήταν παρόντα τα εννέα (9) μέλη, ο Πρόεδρος της Επιτροπής κ. Βασίλειος Δελησταμάτης κήρυξε την έναρξη της συνεδρίασης.

Ο Περιφερειακός Σύμβουλος κ. Πολίτης Αλέξιος προσήλθε κατά την συζήτηση του 1ου θέματος.

Εισηγούμενος το 10ο θέμα ημερήσιας διάταξης ο υπάλληλος του Τμήματος Περιβάλλοντος & Υδροοικονομίας ΠΕ Καβάλας κ Κόγιος έθεσε υπόψη των μελών της Επιτροπής το αριθμ. Πρωτ. 319814/6401/22-02-2023 έγγραφο του Τμήματος Περιβάλλοντος και Υδροοικονομίας Π.Ε. , Καβάλας το οποίο αναφέρει τα εξής:

**(1). Τίτλος έργου/δραστηριότητας**

«Συνεκμετάλλευση (και Αποκατάσταση) δύο (2) όμορων υφιστάμενων λατομείων μαρμάρων συνολικής έκτασης 112.602,00 τ.μ.» της εταιρείας «ΠΑΥΛΙΔΗΣ Α.Ε. ΜΑΡΜΑΡΑ-ΓΡΑΝΙΤΕΣ», που βρίσκεται στη θέση «Καβάκια» στην περιοχή της Δ.Κ. Αγίου Κοσμά του Δήμου Νέστου της Π.Ε. Καβάλας».

**(2). Στοιχεία εισήγησης**

Κατόπιν σχετικού αιτήματος του Τμήματος Συλλογικών Οργάνων/Δνση Διοίκησης, για το Περιφερειακό Συμβούλιο ΠΑΜΘ, για το έργο – δραστηριότητα του σημείου 1 του παρόντος, η εισήγησή μας επί του φακέλου της **«Μελέτης Περιβαλλοντικών Επιπτώσεων και Αποκατάστασης (του Σχεδίου Διαχείρισης Εξορυκτικών Αποβλήτων) και της μελέτης εκπλυσιμότητας εξορυκτικών αποβλήτων για την Τροποποίηση-Ανανέωση των ΑΕΠΟ δύο (2) όμορων υφιστάμενων λατομείων μαρμάρων συνολικής έκτασης 112.602,00 τ.μ.»**, έχει ως εξής:

**2.1) Γενικά στοιχεία του έργου**Είδος και μέγεθος του έργου ή της δραστηριότητας

Η συνεκμετάλλευση του ενιαίου χώρου του ασβεστιτικού κοιτάσματος θα γίνει με την μέθοδο των υπαίθριων ορθών διαδοχικών βαθμίδων εκμετάλλευσης με τη χρήση συρματοκοπών. Το ύψος των τελικών βαθμίδων θα είναι ως 6 μέτρα και το πλάτος τους θα είναι 6 μέτρα.

Γεωγραφική θέση και διοικητική υπαγωγή έργου ή δραστηριότητας – Άλλα στοιχεία χωροθέτησης

Ο λατομικός χώρος μαρμάρων βρίσκεται σε απόσταση 1,45 km δυτικά-νοτιοδυτικά (Δ-ΝΔ) από τον οικισμό του Αγίου Κοσμά, σε απόσταση 1,80 km βορειοανατολικά (ΒΑ) από τον οικισμό του Στεγνού και σε απόσταση 2,50 km νότια (Ν) από τον οικισμό του Σκοπού (οι αποστάσεις είναι μετρημένες σε ευθεία γραμμή). Το υψόμετρο του κυμαίνεται από τα 560 έως τα 787 μέτρα περίπου και με κλίσεις να κυμαίνονται από 45 έως 60%. Ιδιοκτησιακά η έκταση ανήκει στο Ελληνικό Δημόσιο. Διοικητικά η έκταση υπάγεται στην Περιφερειακή Ενότητα Καβάλας, δασοδιοικητικά στην Δ/νση Δασών Καβάλας (Δασαρχείο Καβάλας). Στην κοντινή περιοχή του έργου υπάρχουν άλλα ενεργά λατομεία μαρμάρων.

Προστατευόμενες περιοχές

Ο λατομικός χώρος βρίσκεται **εκτός** προστατευμένης ζώνης NATURA 2000 και Καταφυγίου Άγριας Ζωής

Συσχέτιση του έργου με άλλα έργα

Στην εντός της περιοχής μελέτης (σε απόσταση ενός 1 km) της θέσης του λατομικού χώρου, υπάρχουν υφιστάμενα ενεργά λατομεία άλλων εταιριών. Δεν υπάρχουν άλλου είδους έργα ή δραστηριότητες εντός της περιοχής μελέτης που να επηρεάζονται από τις εξορυκτικές εργασίες.

Οδικό δίκτυο

Η κύρια προσπέλαση θα γίνεται από το νότιο τμήμα του ενιαίου λατομικού χώρου (μεταξύ των κορυφών Η και Ζ), από το οποίο διέρχεται η κεντρική λατομική οδός και από τους υφιστάμενους λατομικούς δρόμους.

**(2.2). Περιγραφή του έργου ή της δραστηριότητας-Βασικά στοιχεία του έργου**ΠΕΡΙΓΡΑΦΗ ΠΡΟΤΕΙΝΟΜΕΝΗΣ ΤΡΟΠΟΠΟΙΗΣΗΣ

Η τροποποίηση αφορά στη μεταβολή του χρόνου εκμετάλλευσης του ενιαίου λατομικού χώρου, σύμφωνα με τον υπολογισμό των αποθεμάτων, ώστε να συνεχιστούν οι εξορυκτικές εργασίες για 30 έτη.

Στους 2 όμορους λατομικούς χώρους θα γίνεται συνεκμετάλλευση του ασβεστιτικού κοιτάσματος και θα δημιουργηθούν ενιαίες βαθμίδες εκμετάλλευσης και απόθεσης στείρων.

Υφιστάμενη Κατάσταση

Στους δύο (2) όμορους λατομικούς χώρους έχουν γίνει εργασίες εξόρυξης κατά το προηγούμενο χρονικό διάστημα και υπάρχουν επτά (7) βαθμίδες εκμετάλλευσης στο νοτιοδυτικό (ΝΔ) τμήμα και δώδεκα (12) απόθεσης στείρων στο κεντρικό (Κ) τμήμα του ενιαίου λατομείου.

Στο νοτιοδυτικό (ΝΔ) τμήμα δεν θα γίνουν περαιτέρω εργασίες εξόρυξης αλλά θα ξεκινήσουν άμεσα οι εργασίες αποκατάστασης των υφιστάμενων βαθμίδων. Αρχικά θα γίνει η διαμόρφωση των προς αποκατάσταση βαθμίδων, ακολουθεί η μεταφορά και η διάστρωση στείρων υλικών και κατόπιν η διάστρωση

φυτικής γης ώστε να είναι κατόπιν δυνατή η φύτευσή τους. Οι εργασίες αποκατάστασης θα πραγματοποιηθούν σύμφωνα με το χρονοδιάγραμμα των εργασιών.

### Μελλοντική Εκμετάλλευση – Τελική Κατάσταση

Η εκμετάλλευση θα συνεχιστεί στη υφιστάμενη βαθμίδα εκμετάλλευσης του κεντρικού τμήματος αλλά και θα γίνουν 18 νέες βαθμίδες εκμετάλλευσης στο βορειοδυτικό τμήμα του ενιαίου χώρου. Τα δάπεδα των βαθμίδων εκμετάλλευσης θα βρίσκονται στα υψόμετρα δαπέδου από +664 έως και +772 μέτρων. Οι βαθμίδες εκμετάλλευσης θα είναι συνολικά 19. Η τελική πλατεία του ενιαίου λατομείου θα βρίσκεται στο υψόμετρο των +664 μέτρων.

Τα στείρα θα αποτίθενται σε βαθμίδες (μέγιστου ύψους 8 μέτρων) στο ανατολικό τμήμα μεταξύ των υψομέτρων +570 έως και +664 μέτρων και θα δημιουργηθούν 12 βαθμίδες απόθεσης στείρων. Μέρος των στείρων θα χρησιμοποιηθεί για την διάσθρωση των τελικών επιφανειών των βαθμίδων εκμετάλλευσης και της πλατείας καθώς και για την άμβλυση των κλίσεων των οδών προσπέλασης στις βαθμίδες εκμετάλλευσης.

### Χρονοδιάγραμμα των εργασιών αποκατάστασης 30 ετών:

(α). Η πρώτη φάση θα αρχίσει το άμεσα από την ανανέωση–τροποποίηση των περιβαλλοντικών όρων του ενιαίου έργου, όπου θα γίνει αποκατάσταση στις υφιστάμενες βαθμίδες εκμετάλλευσης στο νοτιοδυτικό τμήμα στα υψόμετρα των +732 έως και +692 μέτρων καθώς και στις υφιστάμενες βαθμίδες απόθεσης στείρων στα υψόμετρα των +652 έως και +730 μέτρων στο νοτιοδυτικό τμήμα του ενιαίου λατομικού χώρου.

(β). Η δεύτερη φάση θα αρχίσει στο τέλος του 20<sup>ου</sup> έτους από την ανανέωση–τροποποίηση των περιβαλλοντικών όρων του ενιαίου έργου, όπου θα γίνει αποκατάσταση στις ψηλότερες βαθμίδες εκμετάλλευσης στα υψόμετρα των +772 έως και +712 μέτρων στο βορειοδυτικό τμήμα καθώς και στις χαμηλότερες βαθμίδες απόθεσης στείρων στα υψόμετρα των +507 έως και +608 μέτρων στο ανατολικό τμήμα του ενιαίου λατομικού χώρου .

(γ). Η τρίτη φάση θα αρχίσει στο τέλος του 28<sup>ου</sup> έτους από την ανανέωση–τροποποίηση των περιβαλλοντικών όρων του ενιαίου έργου, όπου θα γίνει αποκατάσταση στις χαμηλότερες βαθμίδες εκμετάλλευσης στα υψόμετρα των +706 έως και +664 μέτρων στο βορειοδυτικό τμήμα , στην τελική πλατεία εκμετάλλευσης στο κεντρικό τμήμα καθώς και στις ψηλότερες βαθμίδες απόθεσης στείρων στα υψόμετρα των +608 έως +664 μέτρων στο ανατολικό τμήμα του ενιαίου λατομικού χώρου.

### Επαναφορά της βλάστησης

- (α). Για την **αναχλόαση**, προτείνεται **σπορά με ψυχανθή**. Οι θέσεις που θα γίνει η σπορά είναι όλη η προς αποκατάσταση έκταση.
- (β). Για την **αναθάμνωση**, θα χρησιμοποιηθεί το **spartium junceum**. Είναι εδαφοσυγκρατικό και ανθεκτικό στη ξηρασία.
- (γ). Για την **αναδάσωση** θα προτιμηθούν το είδος **μαύρη πεύκη**. Είναι φυτό λιποδίαιτο με μεγάλη προσαρμοστική ικανότητα αναπτυσσόμενο σε ποικιλία εδαφών μέχρι αγόνων ξηρών και αβαθών.
- (δ). Για την **φυτοκάλυψη των μετώπων** θα προτιμηθεί το είδος **hedera helix**. Πρόκειται για ένα πολυετές, ξυλώδες, αειθαλές αναρριχητικό φυτό.

Περιμετρικά του λατομικού χώρου προβλέπεται ζώνη ασφάλειας πλάτους 8 μέτρων όπου δεν θα γίνει καμία απόθεση στείρων και βαθμίδα εκμετάλλευσης.

### (3). Επιστημάνσεις –Παρατηρήσεις

1. Να τηρούνται επακριβώς οι όροι που περιγράφονται στη μελέτη και το χρονοδιάγραμμα εκμετάλλευσης–αποκατάστασης του χώρου επέμβασης, όπου σε ενδεχόμενο αλλαγής του, να ενημερωθεί εγκαίρως η Υπηρεσία μας.
2. Να ενημερωθούν η ΜΠΕ και η εκδοθείσα ΑΕΠΟ, σε ενδεχόμενο αλλαγής των περιεχομένων και των όρων αυτών, αντίστοιχα.
3. Να τοποθετηθούν μόνιμα και ευκρινή ορόσημα στα σημεία (και ενδιάμεσα αυτών) που οριοθετούν τον λατομικό χώρο.
4. Να γίνει συλλογή και διαφύλαξη εδαφικού υλικού, έτσι ώστε να χρησιμοποιηθεί κατά την αποκατάσταση. Για την περίπτωση μεταφοράς φυτικής γης από γειτονικές στο λατομείο περιοχές **απαιτούνται άδειες που πρέπει να ζητηθούν αρμοδίως.**

5. Να ληφθούν όλα τα αναγκαία μέτρα για την ασφαλή συγκράτηση των στείρων εντός του λατομικού χώρου. Η εναπόθεση στείρων να γίνεται μόνο μέσα στο λατομικό χώρο.
6. Να γίνει περίφραξη των χώρων που θα φυτευτούν, ώστε να υπάρξει προστασία αυτών από βόσκηση.
7. Να συντηρούνται τα φυτευτικά είδη μέχρι να έχουν τη δυνατότητα να αναπτυχθούν χωρίς καμία φροντίδα.
8. Σε περίπτωση διακοπής της εκμετάλλευσης για οποιονδήποτε λόγο, να γίνει πλήρης αποκατάσταση της έκτασης που έχει διαταραχθεί.
9. Να ληφθούν όλα τα απαραίτητα μέτρα πυροπροστασίας.
- 10.

#### (4). Χάρτες

##### ΧΑΡΤΗΣ ΥΦΙΣΤΑΜΕΝΗΣ ΚΑΤΑΣΤΑΣΗΣ

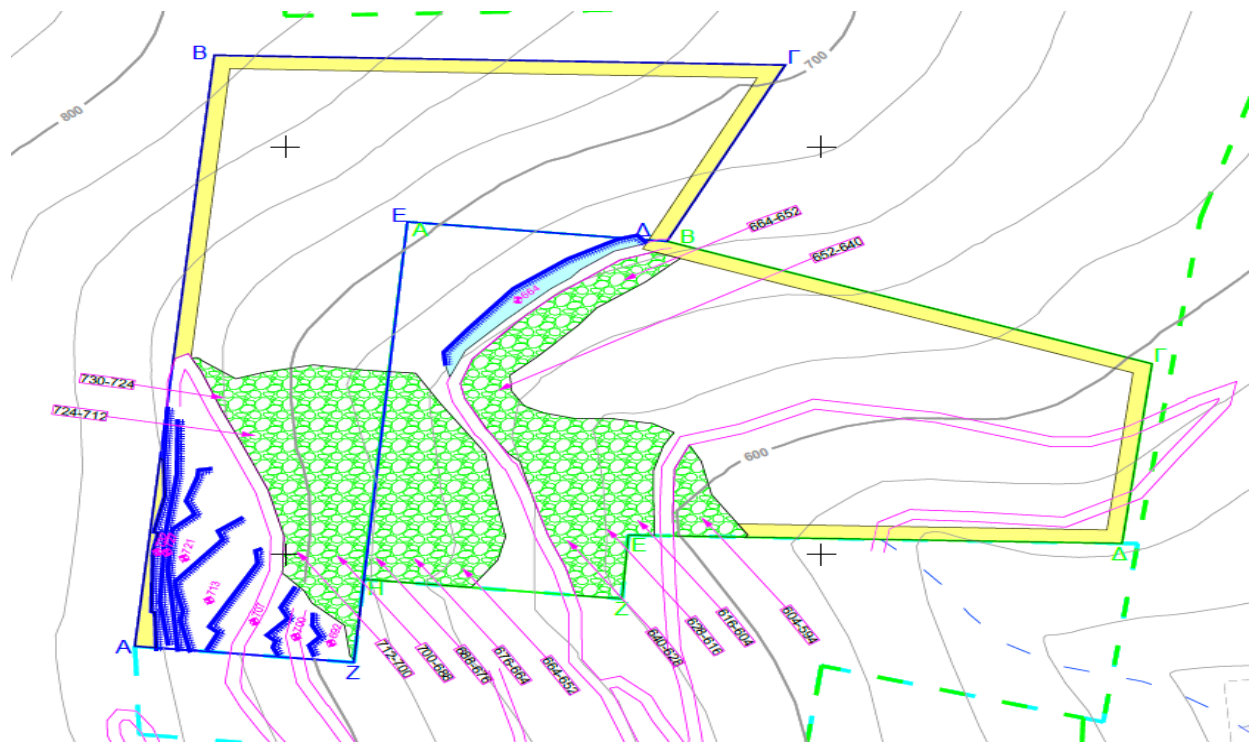

##### ΧΑΡΤΗΣ ΤΕΛΙΚΗΣ ΕΚΣΚΑΦΗΣ ΚΑΙ ΦΥΤΕΥΣΕΩΝ

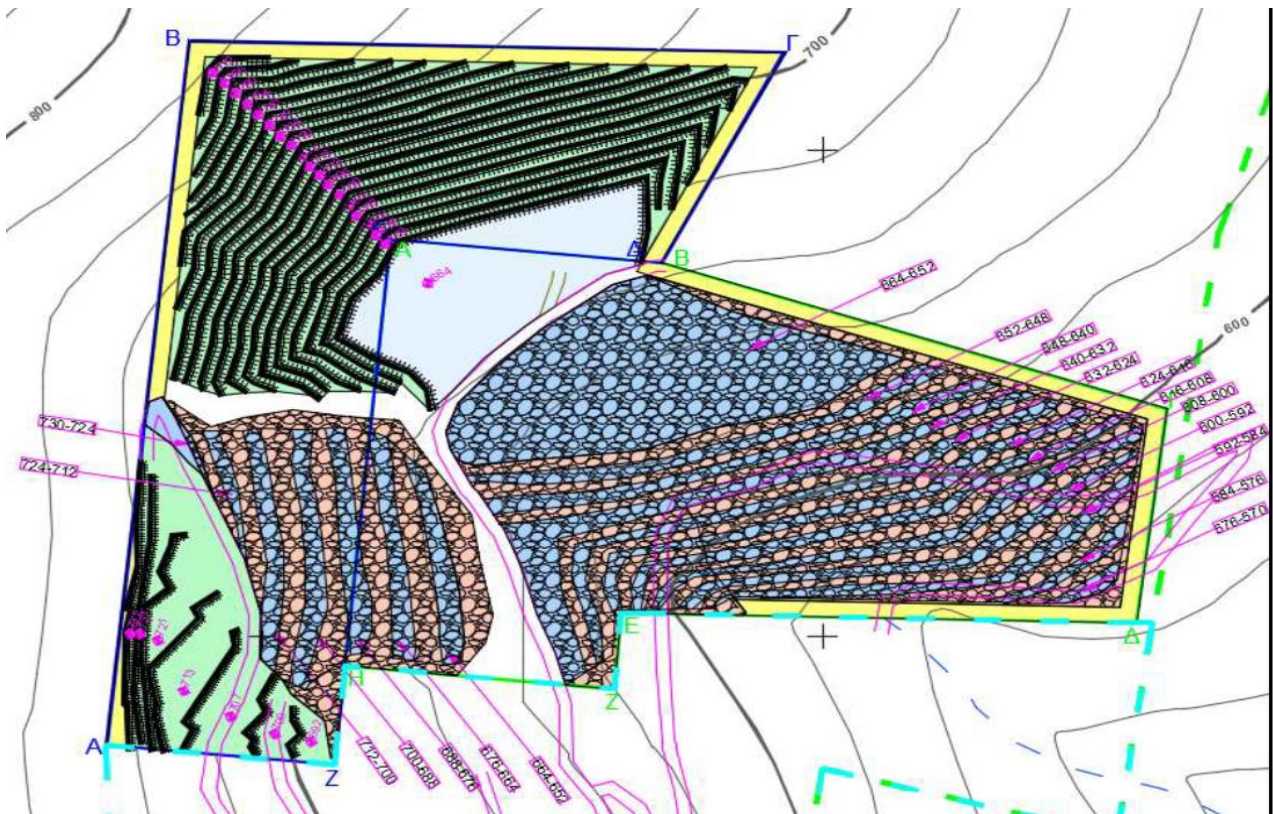

### **(5). Συμπέρασμα εισήγησης**

Η υπηρεσία **εισηγείται θετικά** για την εν λόγω ΜΠΕ με τις επισημάνσεις–παρατηρήσεις της παραγράφου τρία (3).

Η Επιτροπή Αγροτικής Οικονομίας και Περιβάλλοντος του Περιφερειακού Συμβουλίου Ανατολικής Μακεδονίας και Θράκης μετά από διαλογική συζήτηση και έχοντας υπόψη τις διατάξεις: α) του άρθρου 164 και 177 του Ν.3852/2010, β) του άρθρου 5 παρ. 2 του Ν. 1650/86, όπως αντικαταστάθηκε από το άρθρο 3 του Παρ. 2 & 3 του Ν.3010/2002 και γ) το άρθρο 1 παρ. 4 του Ν. 4014/2011, όπως τροποποιήθηκαν και ισχύουν.

### **ΑΠΟΦΑΣΙΖΕΙ ΚΑΤΑ ΠΛΕΙΟΨΗΦΙΑ ΜΕ ΨΗΦΟΥΣ 9 ΥΠΕΡ 1 ΚΑΤΑ**

Γνωμοδοτεί υπέρ της έγκρισης περιβαλλοντικών όρων επί της Μελέτης Περιβαλλοντικών Επιπτώσεων (Μ.Π.Ε.) του έργου: «Συνεκμετάλλευση (και Αποκατάσταση) δύο (2) όμορων υφιστάμενων λατομείων μαρμάρων συνολικής έκτασης 112.602,00 τ.μ. της εταιρείας ΠΑΥΛΙΔΗΣ Α.Ε. ΜΑΡΜΑΡΑ–ΓΡΑΝΙΤΕΣ, που βρίσκεται στη θέση “Καβάκια”» στην περιοχή της Δ.Κ. Αγίου Κοσμά του Δήμου Νέστου της Π.Ε. Καβάλας. (ΠΕΤ 1906113723)

ΚΑΤΑ της ανωτέρω απόφασης ψήφισε ο Περιφερειακός Σύμβουλος κ. Αργυρίου Νικόλαος.

**Η παρούσα απόφαση έλαβε α/α 30/2023**

**Ο ΠΡΟΕΔΡΟΣ  
ΤΗΣ ΕΠΙΤΡΟΠΗΣ ΑΓΡΟΤΙΚΗΣ  
ΟΙΚΟΝΟΜΙΑΣ & ΠΕΡΙΒΑΛΛΟΝΤΟΣ**

**ΤΑ ΜΕΛΗ ΤΗΣ ΕΠΙΤΡΟΠΗΣ**

1. ΠΟΛΙΤΗΣ ΑΛΕΞΙΟΣ
2. ΠΑΠΑΕΜΜΑΝΟΥΗΛ ΓΡΗΓΟΡΙΟΣ
3. ΜΟΥΛΤΑΖΑ ΤΑΡΚΑΝ ΜΟΥΛΤΑΖΑ
4. ΙΜΠΡΑΜ ΑΧΜΕΤ

**ΒΑΣΙΛΕΙΟΣ ΔΕΛΗΣΤΑΜΑΤΗΣ**

5. ΤΣΩΝΗΣ ΑΘΑΝΑΣΙΟΣ
6. ΠΑΤΑΚΑΚΗΣ ΑΝΑΡΓΥΡΟΣ
7. ΒΑΒΙΑΣ ΣΤΑΥΡΟΣ
8. ΑΡΓΥΡΙΟΥ ΝΙΚΟΛΑΟΣ
9. ΖΙΜΠΙΔΗΣ ΓΕΩΡΓΙΟΣ