

ΑΠΟΣΠΑΣΜΑ

ΤΟΥ ΠΡΑΚΤΙΚΟΥ 11/2023 ΣΥΝΕΔΡΙΑΣΗΣ ΤΗΣ ΕΠΙΤΡΟΠΗΣ ΑΓΡΟΤΙΚΗΣ ΟΙΚΟΝΟΜΙΑΣ ΚΑΙ ΠΕΡΙΒΑΛΛΟΝΤΟΣ
ΤΟΥ ΠΕΡΙΦΕΡΕΙΑΚΟΥ ΣΥΜΒΟΥΛΙΟΥ ΑΝΑΤΟΛΙΚΗΣ ΜΑΚΕΔΟΝΙΑΣ & ΘΡΑΚΗΣ

ΑΡΙΘΜ. ΑΠΟΦΑΣΗΣ 127/2023

ΠΕΡΙΛΗΨΗ: Γνωμοδότηση για την έγκριση περιβαλλοντικών όρων επί της Μελέτης Περιβαλλοντικών Επιπτώσεων (ΜΠΕ) του Σχεδίου Διαχείρισης Αποβλήτων (Σ.Δ.Α) και της Ειδικής Οικολογικής Αξιολόγησης (Ε.Ο.Α.) που αφορά την έγκριση των περιβαλλοντικών όρων, της εταιρείας ΠΑΥΛΙΔΗΣ Α.Ε. ΜΑΡΜΑΡΑ ΓΡΑΝΙΤΕΣ από την εκμετάλλευση λατομείου μαρμάρου έκτασης 54.095,46τμ, στην περιοχή Τ.Κ. Ξηροποτάμου (θέση Περίβλεπτον) του Δ. Δράμας, της Π. Ε. Δράμας. (ΠΕΤ 2203730722)

Σήμερα 18 Δεκεμβρίου ημέρα Δευτέρα και ώρα **10:00 μ.μ.** συνήλθε σε δημόσια τακτική Συνεδρίαση η Επιτροπή Αγροτικής Οικονομίας και Περιβάλλοντος του Περιφερειακού Συμβουλίου Ανατολικής Μακεδονίας και Θράκης ύστερα από την αριθ. ΔΔ.ΟΙΚ. **388568/6269/14-12-2023** έγγραφη πρόσκληση του προέδρου αυτής, που επιδόθηκε σε κάθε μέλος χωριστά, σύμφωνα με το άρθρο 177 του Ν. 3852/2010.

ΠΑΡΟΝΤΕΣ:

1. ΒΑΣΙΛΕΙΟΣ ΔΕΛΗΣΤΑΜΑΤΗΣ, ΠΡΟΕΔΡΟΣ

ΤΑ ΜΕΛΗ

1. ΤΣΑΛΙΚΙΔΗΣ ΝΙΚΟΛΑΟΣ (ΑΝΑΠΛ. ΜΕΛΟΣ)
2. ΠΑΠΑΕΜΜΑΝΟΥΗΛ ΓΡΗΓΟΡΙΟΣ
3. ΜΟΥΛΤΑΖΑ ΤΑΡΚΑΝ ΜΟΥΛΤΑΖΑ
4. ΙΜΠΡΑΜ ΑΧΜΕΤ
5. ΠΑΠΑΘΕΟΔΩΡΟΥ ΧΡΗΣΤΟΣ
6. ΠΑΤΑΚΑΚΗΣ ΑΝΑΡΓΥΡΟΣ
7. ΑΡΓΥΡΙΟΥ ΝΙΚΟΛΑΟΣ

ΑΠΟΝΤΕΣ:

1. ΚΟΥΡΤΙΔΗΣ ΚΩΝΣΤΑΝΤΙΝΟΣ
2. ΤΣΩΝΗΣ ΑΘΑΝΑΣΙΟΣ
3. ΒΑΒΙΑΣ ΣΤΑΥΡΟΣ
4. ΖΙΜΠΙΔΗΣ ΓΕΩΡΓΙΟΣ
5. ΣΥΜΕΩΝΙΔΗΣ ΘΕΟΔΩΡΟΣ

Απουσίαζαν αν και κλήθηκαν νόμιμα.

Χρέη υπηρεσιακής γραμματείας άσκησε η υπάλληλος της Διεύθυνσης Ανάπτυξης Π.Ε. Δράμας κα Ασάνινα Ευθαλία.

Αφού διαπιστώθηκε απαρτία, διότι σε σύνολο δέκα τριών (13) μελών ήταν παρόντα τα οκτώ (8) μέλη, ο Πρόεδρος της Επιτροπής κ. Βασίλειος Δελησταμάτης κήρυξε την έναρξη της συνεδρίασης.

Εισηγούμενος το 14ο θέμα ημερήσιας διάταξης ο υπάλληλος του Τμήματος Περιβάλλοντος & Υδροοικονομίας ΠΕ Δράμας κ. Αγγελόπουλος έθεσε υπόψη των μελών της Επιτροπής το αριθμ. Πρωτ. 85489/1663/10-07-2023 έγγραφο του Τμήματος Περιβάλλοντος και Υδροοικονομίας Π.Ε. Δράμας το οποίο αναφέρει τα εξής:

I. Τίτλος έργου /δραστηριότητας

Διαβίβαση παρατηρήσεων επί της Μελέτης Περιβαλλοντικών Επιπτώσεων (Μ.Π.Ε) του Σχεδίου Διαχείρισης Αποβλήτων (Σ.Δ.Α) και της Ειδικής Οικολογικής Αξιολόγησης (Ε.Ο.Α.) που αφορά την έγκριση των περιβαλλοντικών όρων, της εταιρείας ΠΑΥΛΙΔΗΣ Α.Ε. ΜΑΡΜΑΡΑ ΓΡΑΝΙΤΕΣ από την εκμετάλλευση λατομείου μαρμάρου έκτασης 54.095,46τμ, στην περιοχή Τ.Κ. Ξηροποτάμου (θέση Περίβλεπτον) του Δ. Δράμας, της Π. Ε. Δράμας.

II. Στοιχεία εισήγησης

Κατόπιν σχετικού αιτήματος του Τμήματος Συλλογικών Οργάνων/Δ/νση Διοίκησης, για το Περιφερειακό Συμβούλιο ΠΑΜΘ περιβαλλοντικής αρχής για το έργο – δραστηριότητα του σημείου 1 του παρόντος, η εισήγησή μας επί του φακέλου της Μελέτης Περιβαλλοντικών Επιπτώσεων(ΜΠΕ) έχει ως εξής:

II.1 Γενικά στοιχεία του έργου

Μελέτη Περιβαλλοντικών Επιπτώσεων (ΜΠΕ) του Σχεδίου Διαχείρισης Αποβλήτων (Σ.Δ.Α) και της Ειδικής Οικολογικής Αξιολόγησης (Ε.Ο.Α.) που αφορά την έγκριση των περιβαλλοντικών όρων, της εταιρείας ΠΑΥΛΙΔΗΣ Α.Ε. ΜΑΡΜΑΡΑ ΓΡΑΝΙΤΕΣ από την εκμετάλλευση λατομείου μαρμάρου έκτασης 54.095,46τμ, στην περιοχή Τ.Κ. Ξηροποτάμου (θέση Περίβλεπτον) του Δ. Δράμας, της Π. Ε. Δράμας έχει ως εξής :

Υπεύθυνοι συντάκτες με βάση το άρθρο 2 παρ. 6 της απόφασης 183037/5115/9-8-80 είναι ο Καίκης Βασίλης Μηχανικός Μεταλλείων - Μεταλλουργός, ο Πανταζής Πέτρος Γεωλόγος και ο Πασβάντης Κωνσταντίνος Δασολόγος- Περιβαλλοντολόγος.

Γεωγραφική θέση και διοικητική υπαγωγή έργου ή δραστηριότητας

Η λατομική έκταση βρίσκεται στην περιοχή του Τ.Κ. Ξηροποτάμου του Δ. Δράμας της Π.Ε. Δράμας, (θέση Περίβλεπτον), σε απόσταση 6.000μ βόρεια του Τ.Κ. Ξηροποτάμου.

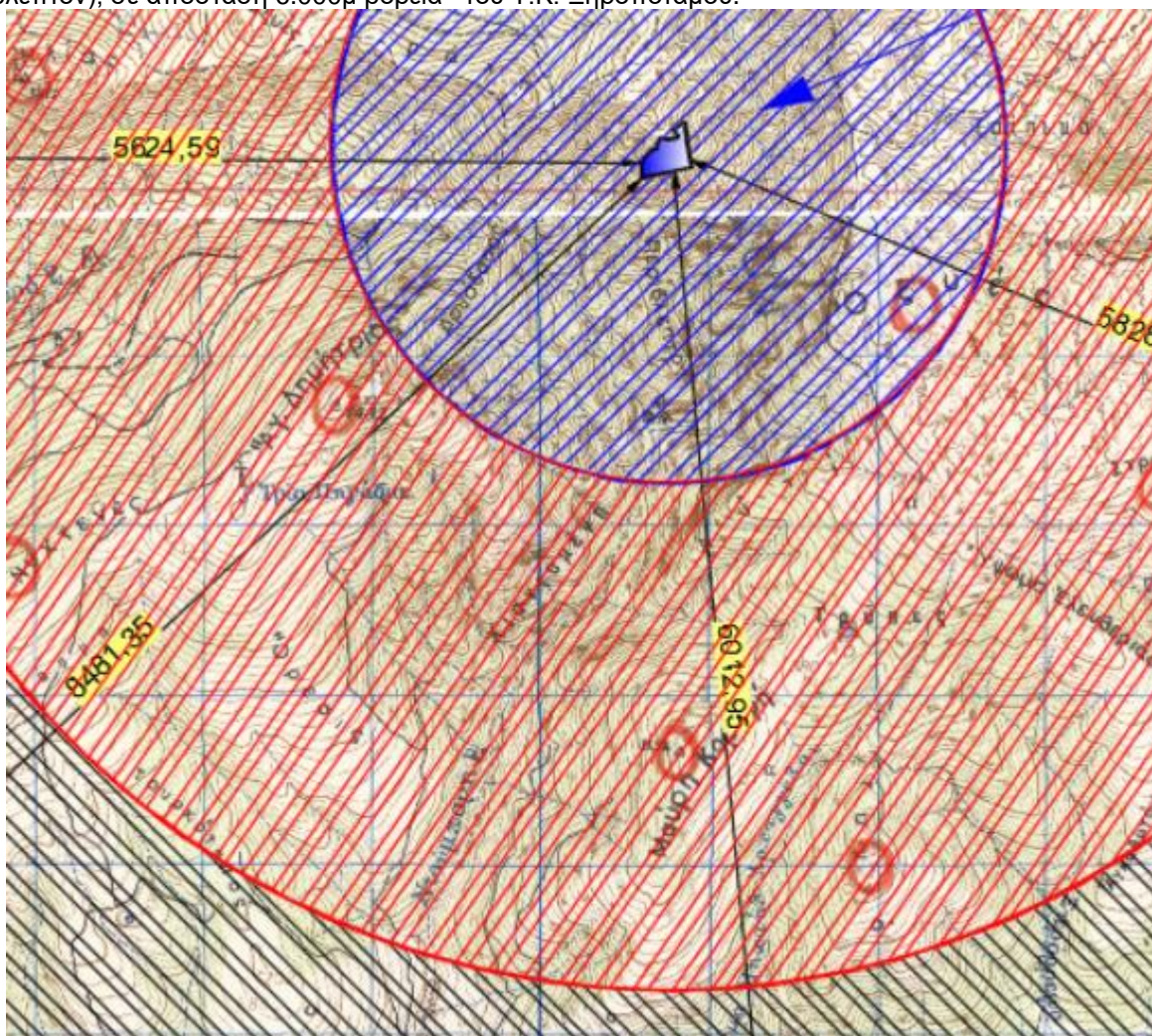

Απόσπασμα χάρτη προσανατολισμού.

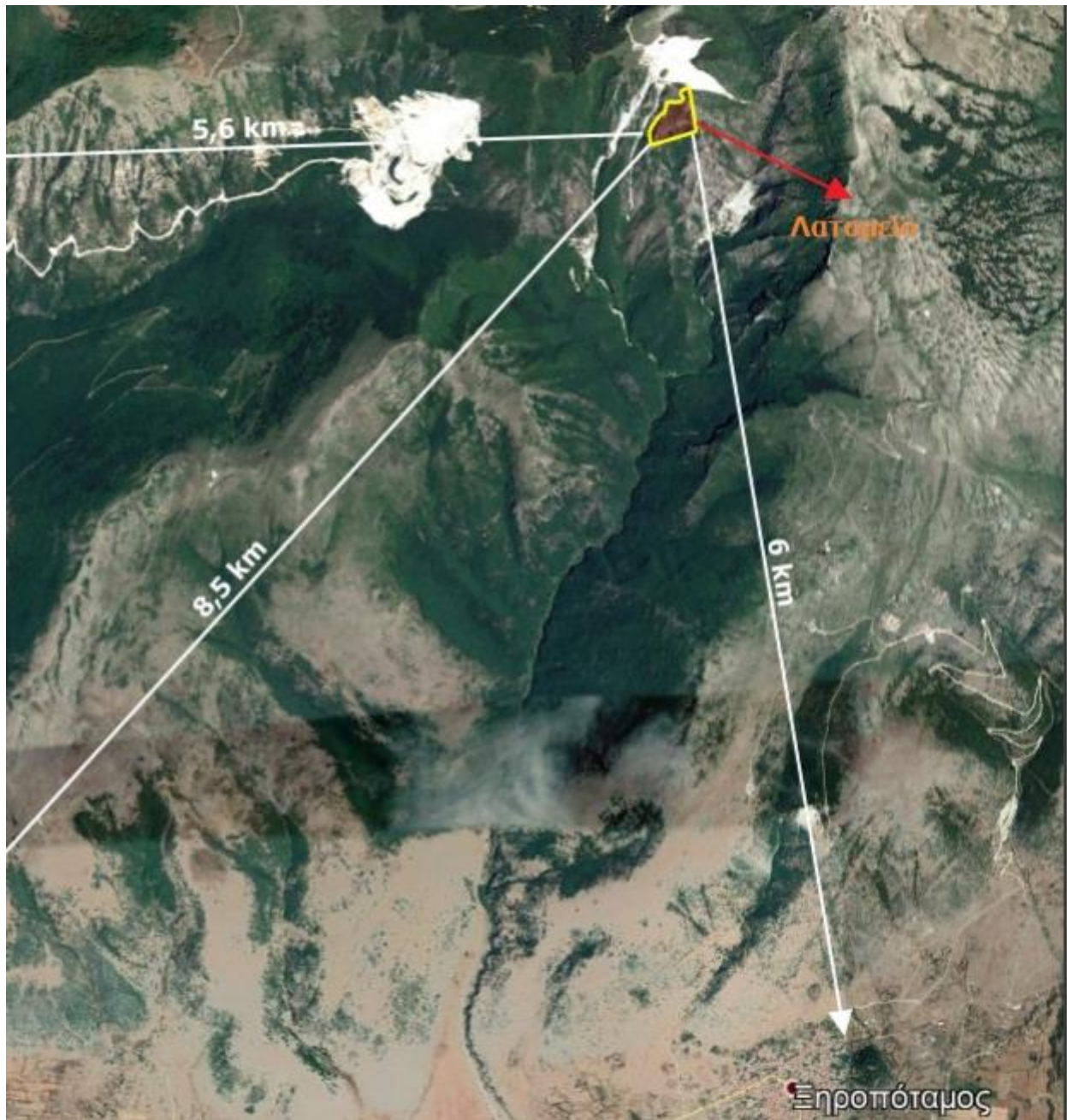

Απόσπασμα Google Earth.

Περιγραφή του έργου ή της δραστηριότητας- Βασικά στοιχεία του έργου

Η περιοχή που πρόκειται να γίνουν οι εργασίες εκμετάλλευσης, είναι ορεινή ημιορεινή δασική έκταση, με κλίση της τάξης του 65%, σε υψόμετρο 1300 - 1460 περίπου μέτρων. Η βλάστηση που υπάρχει στην περιοχή καλύπτεται κυρίως από πλατύφυλλα είδη αλλά και κωνοφόρα.

Με βάση το ανάγλυφο του λατομικού χώρου, τα χαρακτηριστικά και τις απαιτήσεις σε μηχανικό εξοπλισμό της εξόρυξης αλλά και τα φυσικομηχανικά χαρακτηριστικά του πετρώματος, έχει επιλεγεί και θα εφαρμοσθεί εκμετάλλευση με τη μέθοδο των ανοικτών ορθών διαδοχικών βαθμίδων. Στην τελική μορφή του χώρου, προβλέπεται η ανάπτυξη - εκμετάλλευση 9 βαθμίδων εκμετάλλευσης. Πιο συγκεκριμένα στα υψόμετρα των: +1412, +1418, +1424, +1430, +1436, +1442, +1448 και +1454 μέτρων

στο βόρειο τμήμα του υπό μελέτη χώρου. Τα στείρα υλικά θα αποτίθενται σε βαθμίδες στο νοτιοδυτικό τμήμα του χώρου.

Η διάρκεια της φάσης αυτής έχει διάρκεια περίπου όσο και αυτή της λειτουργίας του λατομικού χώρου, που για τον συγκεκριμένο χώρο υπολογίζεται σε 40 έτη.

Η αποκατάσταση θα γίνει σε 3 φάσεις, όπως φαίνεται στο σχετικό διάγραμμα που υπάρχει στη μελέτη. Οι φάσεις αυτές περιγράφονται στον παρακάτω πίνακα.

Φάση	Χρονικό διάστημα	Τμήμα που θα αποκατασταθεί
1 ^η φάση	Στο τέλος του 20ου έτους*	Ανώτερες βαθμίδες εκμετάλλευσης υψόμ. των +1454, +1448 και +1442 μέτρων στο βόρειο τμήμα αλλά και στις χαμηλότερες βαθμίδες απόθεσης στείρων στα υψόμετρα δαπέδου των +1307, +1322 και +1337 μέτρων στο νοτιοδυτικό τμήμα του λατομικού χώρου.
2 ^η φάση	Στο τέλος του 30ου έτους*	Οι ενδιάμεσες βαθμίδες εκμετάλλευσης υψόμ. των +1436 και +1430 μέτρων στο βόρειο τμήμα και στις βαθμίδες απόθεσης στείρων στα υψόμετρα δαπέδου +1352 και +1367 μέτρων στο νοτιοδυτικό τμήμα του λατομείου.
3 ^η φάση	Στο τέλος του 38ου έτους*	Οι κατώτερες βαθμίδες εκμετάλλευσης υψόμ. των +1424, +1418 και +1412 μέτρων στο βόρειο τμήμα, η τελική πλατεία του λατομείου καθώς και οι βαθμίδες απόθεσης στείρων στα υψόμετρα δαπέδου των +1382, +1397 και +1412 μέτρων στο νοτιοδυτικό τμήμα του λατομικού χώρου.

*από την έγκριση των περιβαλλοντικών όρων

Τα απόβλητα του λατομείου αποτελούνται από μικρά κομμάτια του μητρικού μαρμάρου που δεν μπορούν να εκμεταλλευτούν (Αδρανή απόβλητα), και μικρές ποσότητες χώματος που εξορύσσονται από την μητρική θέση του κοιτάσματος (μη ρυπανθέν χώμα). Αυτά τα υλικά δεν υφίστανται καμιά άλλη επεξεργασία. Από το δείγμα μαρμάρου που εστάλει από τον ενδιαφερόμενο, σε Εργαστήριο Ελέγχου Επικινδυνότητας Στερεών Βιομηχανικών Αποβλήτων (ΕΣΒΑ) του Τμήματος Τεχνολογίας Ορυκτών Πόρων και Μεταλλουργίας (ΤΕΟΠΥΜ) της ΕΑΓΜΕ, με σκοπό την πραγματοποίηση δοκιμής εκπλυσιμότητας, από τα αποτελέσματα χημικών αναλύσεων προκύπτει ότι οι τιμές συγκεντρώσεων όλων των στοιχείων καθώς και αυτές του ολικού οργανικού άνθρακα και των ιόντων Cl^- και SO_4^{2-} είναι χαμηλότερες από τις οριακές τιμές που έχουν θεσπιστεί για τα αδρανή απόβλητα με βάση την Απόφαση 2003/33/ΕΚ (19-12-2002).

Ο χώρος των αποθέσεων των στείρων μαρμάρων από την εκμετάλλευση θα βρίσκεται στο νοτιοδυτικό τμήμα του λατομείου όπως φαίνεται στους συνημμένους χάρτες.

Ο παραγόμενος όγκων των στείρων αποβλήτων θα είναι της τάξης των 118.497,60 m³ που με συντελεστή επιπλήσματος 1,28 θα καταλαμβάνουν όγκο της τάξης των 151.676,93 m³.

Ένα μέρος από τα στείρα αυτά θα διαστρωθεί στις τελικές επιφάνειες της επιφανειακής εξόρυξης ώστε να ακολουθήσει κατόπιν η φύτευση του χώρου.

Δεν υπάρχουν επιβαρυντικοί γεωλογικοί, σεισμικοί ή γεωτεχνικοί παράγοντες στην εν λόγω περιοχή που θα μπορούσαν να επηρεάσουν την απόθεση των αποβλήτων στις θέσεις αυτές.

Κατά την αποκατάσταση θα επιστρώνονται οι μεν βαθμίδες και η πλατεία εκμετάλλευσης με στείρα υλικά 100εκ.ύψους και στη συνέχεια με εδαφικό υλικό πάχους 50εκ., οι δε βαθμίδες στείρων και τα πρηνή των στείρων με εδαφικό υλικό πάχους 50εκ., στα οποία στη συνέχεια θα γίνονται οι φυτεύσεις:

Για την αναδάσωση θα προτιμηθούν τα είδη γαύρος, φράξος και δρυς.

Για την αναθάμνωση θα χρησιμοποιηθεί το είδος ανατολικός γαύρος.

Για την αναχλόαση, προτείνεται σπορά ψυχανθών.

Για την φυτοκάλυψη των μετώπων θα προτιμηθεί το είδος (hedera helix) .

Η περιοχή που πρόκειται να γίνουν οι εργασίες βρίσκεται εντός των ορίων στις προστατευόμενες περιοχές που έχει ενταχθεί το Δίκτυο Φύση 2000 (Natura 2000), με κωδικό ΕΖΔ GR1140004 «Κορυφές Όρους Φαλακρό Ν. Δράμας» και ΖΕΠ GR1140009 «Όρος Φαλακρό».

Όσον αφορά το ποσοστό που καταλαμβάνει η εν λόγω λατομική έκταση στην συνολική έκταση αυτού του τύπου οικότοπου στην προστατευόμενη περιοχή ισχύει:

Σύμφωνα με τα πρόσφατα οικολογικά στοιχεία, ο λατομικός χώρος, βρίσκεται στον οικότοπο 925Α (Οικότοπος οδηγίας)

Οικότοπος 925Α : Αυτός ο οικότοπος καλύπτει σημαντική έκταση στην περιοχή, σε υψόμετρο 900-1300 μ. Χαρακτηρίζεται από την επικράτηση της οστράδας, του ανατολικού και του βετουλοειδή γαύρου και παρουσία των παρακάτω πλατυφύλλων ειδών *Cornus mas*, *Cornus sanguinea*, *Fraxinus ornus*, *Coryllus avellana*, *Clematis flammula*, *Lonicera implexa*, *Sorbus torminalis*, *Rosa arvensis* και *Quercus trojana*. Ο ποώδης όροφος εμφανίζει μέση κάλυψη 65%. Σε πολλές θέσεις είναι εμφανή τα αποτελέσματα υποβάθμισης της δυναμικής βλάστησης εξαιτίας της ανθρώπινης επέμβασης. Δέχεται ισχυρή πίεση από τη βοσκή. Η κυριότερη σημασία του οικοτόπου είναι η πλούσια χλωρίδα του, η οποία όμως στην πλειονότητα της αποτελείται από κοινά taxa. Ο τύπος οικοτόπου 925Α καλύπτει σημαντικό ποσοστό της περιοχής μελέτης (16,2%) και η σχετική κάλυψη (επιφάνεια) είναι (Α), που σημαίνει ότι ο τύπος οικοτόπου. Το σύνολο της έκτασης καλύπτεται από τον εν λόγω οικότοπο. Το γεγονός αυτό τον κάνει ιδιαίτερα σημαντικό. Η αντιπροσωπευτικότητα του οικοτόπου είναι σημαντική (C) ενώ επίσης σημαντική εκτιμάται ότι είναι η αξία του για διατήρηση (συνολική εκτίμηση C).

Οικότοπος 9280 : «Δάση με *Quercus frainetto*». Ο οικότοπος αυτός εμφανίζεται με τη μορφή κηλίδων ανάμεσα στα ασβεστόφιλα δάση οξιάς, συνήθως όπου το γεωλογικό υπόστρωμα αλλάζει από μάρμαρο σε γνεύσιο. Καταλαμβάνει μικρή έκταση στη περιοχή σε υψόμετρο που κυμαίνεται μεταξύ 950-1150 μ. και περιλαμβάνει τις ομήλικες, πρεμνοφυούς κυρίως προέλευσης συστάδες οξιάς, με συμμετοχή του φράξου και του γαύρου. Ο θαμνώδης όροφος έχει, κατά μέσο όρο, κάλυψη 16%, ενώ ο ποώδης 11%. Ο τύπος οικοτόπου είναι σπάνιος στην περιοχή αλλά κοινός σε εθνικό επίπεδο. Ο τύπος οικοτόπου 9280 καλύπτει μικρό ποσοστό της περιοχής μελέτης, μόλις 1,40% και η σχετική κάλυψη (επιφάνεια) είναι (C), που σημαίνει ότι ο τύπος οικοτόπου στην περιοχή καλύπτει ποσοστό μικρότερο από 2% της συνολικής επιφάνειας του οικοτόπου στην Ελληνική επικράτεια. Η αντιπροσωπευτικότητα του οικοτόπου είναι καλή (B) ενώ επίσης καλή εκτιμάται ότι είναι η αξία του για διατήρηση (συνολική εκτίμηση B).

Είδη χαρακτηρισμού ανά κριτήριο για την περιοχή: «GR1140009 Όρος Φαλακρό».

Πίνακας 1.

Α/Α Πιν. I	Επιστημονική ονομασία	Ελληνική ονομασία	Είδη χαρακτηρισμού						
			Κριτήριο 1	Κριτήριο 2	Κριτήριο 3	Κριτήριο 4	Κριτήριο 5	Κριτήριο 6	
85	<i>Buteo rufinus</i>	Αετογερακίνα		>1% ελάχ. αναπ. πληθ. Ε.Ε.					
102	<i>Falco cherrug</i>	Στεπογέρακο	Παγκόσ. Απειλ. είδος						
109	<i>Alectoris graeca</i>	Πετροπέρδικα		>1% πληθ ΕΕ					
241	<i>Coracias garrulus</i>	Χάλκοκουρούνα	Παγκόσ. Απειλ. είδος						

Πίνακας 2.

Α/Α Πιν. I	Επιστημονική ονομασία	Ελληνική ονομασία	Είδη οριοθέτησης
76	<i>Circaetus gallicus</i>	Φιδαιτός	1% πληθυσμού Ελλάδας
91	<i>Aquila chrysaetos</i>	Χρυσαιτός	1% πληθυσμού Ελλάδας
92	<i>Hieraetus pennatus</i>	Γερακαετός	1% πληθυσμού Ελλάδας
103	<i>Falco peregrinus</i>	Πετρίτης	1% πληθυσμού Ελλάδας
131	<i>Burhinus oedichnemus</i>	Πετροτουρλίδα	1% πληθυσμού Ελλάδας
224	<i>Bubo</i>	Μπούφος	1% πληθυσμού Ελλάδας

Όσον αφορά τα κρίσιμα ενδιαιτήματα της προστατευόμενης περιοχής «GR1140009 Όρος Φαλακρό», σημειώνεται ότι σύμφωνα με τα νεότερα στοιχεία του ΥΠΕΝ, εντός της υπό εξέταση περιοχής εντοπίζεται κρίσιμο ενδιαιτήμα του είδους *Alectoris graeca* (πετροπέρδικα). Το είδος χαρακτηρίζεται ως τρωτό (VU) και αποτελεί είδος χαρακτηρισμού της περιοχής του δικτύου NATURA 2000 με τον ανωτέρω κωδικό. Τα κρίσιμα ενδιαιτήματα του αφορούν την τροφοληψία του είδους. Όσον

αφορά την κατάσταση διατήρησής του, αυτή έχει κριθεί ανεπαρκής (U1) και ως προς τα πληθυσμιακά δεδομένα αλλά και του ενδιαιτήματος του με αποτέλεσμα οποιαδήποτε επέμβαση σε

αυτά να είναι επιβαρυντική. Μια από τις απειλές που αναφέρεται στην περιοχή για το είδος είναι η επιφανειακή εκμετάλλευση [C01.04.01 - open cast mining]. Άλλωστε σύμφωνα με τις οδηγίες 79/409/ΕΟΚ και 2009/147/ΕΚ για τη διατήρηση των άγριων πτηνών οι οποίες ενσωματώθηκαν στην Ελληνική νομοθεσία με τις ΚΥΑ 37338/1807/Ε.103/01-09-2010 (ΦΕΚ 1495 Β΄) και 8353/276/Ε103/12-02-2012 (ΦΕΚ415 Β΄) στις Ζώνες Ειδικής Προστασίας πρέπει να λαμβάνονται μέτρα προστασίας, διατήρησης και αποκατάστασης που αφορούν τους οικότοπους των ειδών ορνιθοπανίδας με σκοπό την εξασφάλιση της επιβίωσης και αναπαραγωγής των ειδών του Παραρτήματος Ι αυτών, κάτι το οποίο δεν τεκμηριώνεται από την ΜΠΕ και την Ειδική Οικολογική Αξιολόγηση που την συνοδεύει.

Λαμβάνοντας υπόψη τα παραπάνω η υπηρεσία μας γνωμοδοτεί αρνητικά για την εκμετάλλευση λατομείου μαρμάρων έκτασης 54.095,46τμ, όπως αυτή προτείνεται από την υπό εξέταση μελέτη (εκμετάλλευση με ανοιχτές επιφανειακές βαθμίδες), στη θέση Περιβλεπτον της ΔΚ Ξηροποτάμου του Δ. Δράμας της ΠΕ Δράμας, όπως περιγράφεται στην Μελέτη Περιβαλλοντικών Επιπτώσεων.

η υπηρεσία μας **εισηγείται αρνητικά** για την εν λόγω ΜΠΕ, για τους συγκεκριμένους λόγους που παρατίθενται, της παραγράφου ΙΙ.Ι.

Η Επιτροπή Αγροτικής Οικονομίας και Περιβάλλοντος του Περιφερειακού Συμβουλίου Ανατολικής Μακεδονίας και Θράκης μετά από διαλογική συζήτηση και έχοντας υπόψη τις διατάξεις: α) του άρθρου 164 και 177 του Ν.3852/2010, β) του άρθρου 5 παρ. 2 του Ν. 1650/86, όπως αντικαταστάθηκε από το άρθρο 3 του Παρ. 2 & 3 του Ν.3010/2002 και γ) το άρθρο 1 παρ. 4 του Ν. 4014/2011, όπως τροποποιήθηκαν και ισχύουν.

**ΑΠΟΦΑΣΙΖΕΙ ΚΑΤΑ ΠΛΕΙΟΨΗΦΙΑ
ΜΕ ΨΗΦΟΥΣ 6 ΥΠΕΡ 2 ΚΑΤΑ**

Γνωμοδοτεί υπέρ της έγκρισης περιβαλλοντικών όρων επί της Μελέτης Περιβαλλοντικών Επιπτώσεων (Μ.Π.Ε.) του Σχεδίου Διαχείρισης Αποβλήτων (Σ.Δ.Α) και της Ειδικής Οικολογικής Αξιολόγησης (Ε.Ο.Α.) που αφορά την έγκριση των περιβαλλοντικών όρων, της εταιρείας ΠΑΥΛΙΔΗΣ Α.Ε. ΜΑΡΜΑΡΑ GRANITEΣ από την εκμετάλλευση λατομείου μαρμάρου έκτασης 54.095,46τμ, στην περιοχή Τ.Κ. Ξηροποτάμου (θέση Περιβλεπτον) του Δ. Δράμας, της Π. Ε. Δράμας. (ΠΕΤ 2203730722)

ΚΑΤΑ της ανωτέρω απόφασης ψήφισαν οι Περιφερειακοί Σύμβουλοι κ.κ. Ιμπράμ Αχμέτ & Αργυρίου Νικόλαος.

Η παρούσα απόφαση έλαβε α/α 127/2023

**Ο ΠΡΟΕΔΡΟΣ
ΤΗΣ ΕΠΙΤΡΟΠΗΣ ΑΓΡΟΤΙΚΗΣ
ΟΙΚΟΝΟΜΙΑΣ & ΠΕΡΙΒΑΛΛΟΝΤΟΣ**

ΒΑΣΙΛΕΙΟΣ ΔΕΛΗΣΤΑΜΑΤΗΣ

ΤΑ ΜΕΛΗ ΤΗΣ ΕΠΙΤΡΟΠΗΣ

1. ΤΣΑΛΙΚΙΔΗΣ ΝΙΚΟΛΑΟΣ
2. ΠΑΠΑΕΜΜΑΝΟΥΗΛ ΓΡΗΓΟΡΙΟΣ
3. ΜΟΥΛΤΑΖΑ ΤΑΡΚΑΝ ΜΟΥΛΤΑΖΑ
4. ΙΜΠΡΑΜ ΑΧΜΕΤ
5. ΠΑΠΑΘΕΟΔΩΡΟΥ ΧΡΗΣΤΟΣ
6. ΠΑΤΑΚΑΚΗΣ ΑΝΑΡΓΥΡΟΣ
7. ΑΡΓΥΡΙΟΥ ΝΙΚΟΛΑΟΣ