

ΑΠΟΣΠΑΣΜΑ

ΤΟΥ ΠΡΑΚΤΙΚΟΥ 10/2022 ΣΥΝΕΔΡΙΑΣΗΣ ΤΗΣ ΕΠΙΤΡΟΠΗΣ ΑΓΡΟΤΙΚΗΣ ΟΙΚΟΝΟΜΙΑΣ ΚΑΙ ΠΕΡΙΒΑΛΛΟΝΤΟΣ ΤΟΥ ΠΕΡΙΦΕΡΕΙΑΚΟΥ ΣΥΜΒΟΥΛΙΟΥ ΑΝΑΤΟΛΙΚΗΣ ΜΑΚΕΔΟΝΙΑΣ & ΘΡΑΚΗΣ

ΑΡΙΘΜ. ΑΠΟΦΑΣΗΣ 95/2022

ΠΕΡΙΛΗΨΗ: Γνωμοδότηση για την έγκριση περιβαλλοντικών όρων επί της Μελέτης Περιβαλλοντικών Επιπτώσεων (Μ.Π.Ε.) για την εκμετάλλευση και Αποκατάσταση υφιστάμενου λατομικού χώρου σχιστόλιθων, εμβαδού 20.034,00 τ.μ., από την εταιρεία "ΑΝΤΩΝΙΑΔΗΣ ΜΙΑΤΙΑΔΗΣ Ε.Ε.", που βρίσκεται στη θέση "Τεπές-Παλή Ακροβούνι" στην περιοχή της Δ.Κ. Ελευθερούπολης του Δήμου Παγγαίου της Περιφερειακής Ενότητας Καβάλας». (ΠΕΤ: 2209835020)

Σήμερα **07-12-2022** ημέρα Δευτέρα και ώρα **10:00 π.μ.** συνήλθε σε δημόσια τακτική Συνεδρίαση η Επιτροπή Αγροτικής Οικονομίας και Περιβάλλοντος του Περιφερειακού Συμβουλίου Ανατολικής Μακεδονίας και Θράκης ύστερα από την αριθ. ΔΔ.ΟΙΚ. **360876/5015/07-12-2022** έγγραφη πρόσκληση του προέδρου αυτής, που επιδόθηκε σε κάθε μέλος χωριστά, σύμφωνα με το άρθρο 177 του Ν. 3852/2010.

ΠΑΡΟΝΤΕΣ:

1. ΒΑΣΙΛΕΙΟΣ ΔΕΛΗΣΤΑΜΑΤΗΣ, ΠΡΟΕΔΡΟΣ

ΤΑ ΜΕΛΗ

1. ΓΑΚΗΣ ΧΡΗΣΤΟΣ
2. ΠΑΠΑΕΜΜΑΝΟΥΗΛ ΓΡΗΓΟΡΙΟΣ
3. ΙΜΠΡΑΜ ΑΧΜΕΤ
4. ΤΣΩΝΗΣ ΑΘΑΝΑΣΙΟΣ
5. ΠΟΛΙΤΗΣ ΑΛΕΞΙΟΣ (ΑΝΑΠΛ. ΜΕΛΟΣ)
6. ΠΑΤΑΚΑΚΗΣ ΑΝΑΡΓΥΡΟΣ
7. ΒΟΥΡΒΟΥΚΕΛΗΣ ΟΔΥΣΣΕΑΣ (ΑΝΑΠΛ. ΜΕΛΟΣ)
8. ΑΡΓΥΡΙΟΥ ΝΙΚΟΛΑΟΣ
9. ΖΙΜΠΙΔΗΣ ΓΕΩΡΓΙΟΣ

ΑΠΟΝΤΕΣ:

1. ΚΟΥΡΤΙΔΗΣ ΚΩΝΣΤΑΝΤΙΝΟΣ
2. ΜΟΥΛΤΑΖΑ ΤΑΡΚΑΝ ΜΟΥΛΤΑΖΑ
3. ΣΥΜΕΩΝΙΔΗΣ ΘΕΟΔΩΡΟΣ

Απουσίαζαν αν και κλήθηκαν νόμιμα.

Χρέη υπηρεσιακής γραμματείας άσκησε η υπάλληλος της Διεύθυνσης Ανάπτυξης Π.Ε. Δράμας κα Ασανίνα Ευθαλία.

Αφού διαπιστώθηκε απαρτία, διότι σε σύνολο δέκα τριών (13) μελών ήταν παρόντα τα εννέα (8) μέλη, ο Πρόεδρος της Επιτροπής κ. Βασίλειος Δελησταμάτης κήρυξε την έναρξη της συνεδρίασης. Οι Περιφερειακοί Σύμβουλοι κ.κ. Βουρβουκέλης Οδυσσέας και Πολίτης Αλέξιος προσήλθαν κατά την συζήτηση του 1^{ου} θέματος.

Εισηγούμενος το 1^ο θέμα ημερήσιας διάταξης ο υπάλληλος του Τμήματος Περιβάλλοντος & Υδροοικονομίας ΠΕ Καβάλας κ. Κόγιος έθεσε υπόψη των μελών της Επιτροπής το αριθμ. Πρωτ. 308693/6195/10.11.2022 έγγραφο του Τμήματος Περιβάλλοντος και Υδροοικονομίας Π.Ε. Καβάλας, το οποίο αναφέρει τα εξής:

(1). Τίτλος έργου/δραστηριότητας

«Εκμετάλλευση (και Αποκατάσταση) υφιστάμενου λατομικού χώρου σχιστόλιθων, εμβαδού 20.034,00 τ.μ.», από την εταιρεία "ΑΝΤΩΝΙΑΔΗΣ ΜΙΛΤΙΑΔΗΣ Ε.Ε.", που βρίσκεται στη θέση "Τεπέδες-Παληό Ακροβούνι" στην περιοχή της Δ.Κ. Ελευθερούπολης του Δήμου Παγγαίου της Περιφερειακής Ενότητας Καβάλας».

(2). Στοιχεία εισήγησης

Κατόπιν σχετικού αιτήματος του Τμήματος Συλλογικών Οργάνων/Δνση Διοίκησης, για το Περιφερειακό Συμβούλιο ΠΑΜΘ, για το έργο – δραστηριότητα του σημείου 1 του παρόντος, η εισήγησή μας επί του φακέλου της «Μελέτης Περιβαλλοντικών Επιπτώσεων και Αποκατάστασης (και του Σχεδίου Διαχείρισης Εξορυκτικών Αποβλήτων) από την εκμετάλλευση υφιστάμενου λατομείου σχιστόλιθων, για την τροποποίηση-ανανέωση της υπ' αριθμ. 430/963/16-02-2009 Α.Ε.Π.Ο. (με την υπ' αριθμ. 250/07-05-2010 ορθή επανάληψή της).

2.1) Γενικά στοιχεία του έργου**Είδος και μέγεθος του έργου ή της δραστηριότητας.**

Η μελέτη αφορά την **τροποποίηση-ανανέωση της ΑΕΠΟ**, και έγκειται στην μεταβολή των παραγόμενων ποσοτήτων σχιστόλιθων όσο και των τεχνικών χαρακτηριστικών των βαθμίδων εκμετάλλευσης και απόθεσης στείρων υλικών, επί της εκμετάλλευσης (και αποκατάστασης) υφιστάμενου λατομείου σχιστόλιθων με τη μέθοδο των ορθών διαδοχικών βαθμίδων με μέτωπα χαμηλού ύψους (ως 6 μ.).

Γεωγραφική θέση και διοικητική υπαγωγή έργου ή δραστηριότητας – Άλλα στοιχεία χωροθέτησης

Ο λατομικός χώρος σχιστόλιθων βρίσκεται σε απόσταση 3,15 km δυτικά (Δ) από τον οικισμό της Ελευθερούπολης, σε απόσταση 2,10 km βορειοδυτικά (ΒΔ) από τον οικισμό του Ακροβουνίου (Παναγίας), σε απόσταση 1,25 km νοτιοδυτικά (ΝΔ) από τον οικισμό του Χορτοκοπίου και σε απόσταση 1,00 km βορειοανατολικά από τον οικισμό των Κηπίων (οι αποστάσεις είναι μετρημένες σε ευθεία γραμμή). Το υψόμετρο του κυμαίνεται από τα 318 έως τα 438 μέτρα περίπου και με κλίσεις να κυμαίνονται από 20 έως 60%.

Ιδιοκτησιακά η έκταση ανήκει στο Ελληνικό Δημόσιο. Διοικητικά η έκταση υπάγεται στην Περιφερειακή Ενότητα Καβάλας, δασοδιοικητικά στην Δ/ση Δασών Καβάλας (Δασαρχείο Καβάλας). Στην κοντινή περιοχή του έργου υπάρχουν άλλα ενεργά λατομεία σχιστόλιθου.

Προστατευόμενες περιοχές

Ο λατομικός χώρος βρίσκεται **εκτός** προστατευμένης ζώνης NATURA 2000 και Καταφυγίου Άγριας Ζωής.

Συσχέτιση του έργου με άλλα έργα

Στην εντός της περιοχής μελέτης (σε απόσταση ενός 1 km) της θέσης του λατομικού χώρου, υπάρχουν υφιστάμενα ενεργά λατομεία άλλων εταιριών. Δεν υπάρχουν άλλου είδους έργα ή δραστηριότητες εντός της περιοχής μελέτης που να επηρεάζονται από τις εξορυκτικές εργασίες.

Οδικό δίκτυο

Η προσπέλαση στον ευρύτερο λατομικό χώρο θα γίνεται από υφιστάμενο λατομικό δρόμο που διέρχεται από το κεντρικό τμήμα του λατομείου κοντά στις κορυφές Λ και Ο.

(2.2). Περιγραφή του έργου ή της δραστηριότητας-Βασικά στοιχεία του έργου**Υφιστάμενη κατάσταση**

Στον λατομικό χώρο έχουν γίνει εργασίες εξόρυξης κατά το προηγούμενο χρονικό διάστημα και υπάρχουν 4 βαθμίδες εκμετάλλευσης καθώς και αποθέσεις στείρων.

Υπάρχει μια (1) βαθμίδα εκμετάλλευσης στο υψόμετρο δαπέδου +435 μέτρων στο βορειοδυτικό τμήμα και τρεις (3) βαθμίδες εκμετάλλευσης στα υψόμετρα δαπέδου +366, +372 και +384 μέτρων στο κεντρικό τμήμα του λατομικού χώρου.

Υπάρχουν αποθέσεις στείρων υλικών μεταξύ των υψομέτρων +400 ως +435 μέτρων στο βορειοδυτικό τμήμα και μεταξύ των υψομέτρων +318 ως +326 μέτρων στο νοτιοανατολικό τμήμα του χώρου.

Τελική κατάσταση

Οι βαθμίδες εκμετάλλευσης θα διαμορφωθούν από τα +366 μ. (υψόμετρο δαπέδου χαμηλότερης υψομετρικά βαθμίδας έως τα +390 μ. (υψόμετρο δαπέδου ψηλότερης υψομετρικά βαθμίδας) στο κεντρικό τμήμα του λατομικού χώρου.

Οι βαθμίδες εκμετάλλευσης θα είναι πέντε (5) στο κεντρικό τμήμα του λατομικού χώρου. Το ύψος των βαθμίδων θα είναι ως 6 μ. με ψηλότερη αυτή στο υψόμετρο των 390--396 και ακολουθούν οι χαμηλότερες μέχρι το υψόμετρο των +366 μέτρων στο κεντρικό τμήμα του λατομικού χώρου. Η τελική πλατεία θα

βρίσκεται στο υψόμετρο των +366 μέτρων στο κεντρικό τμήμα του λατομικού χώρου. Δεν προβλέπεται οι εργασίες εκμετάλλευσης να προχωρήσουν πάνω από το υψόμετρο των 396 μ..

Στο βορειοδυτικό τμήμα του χώρου δεν θα πραγματοποιηθούν εργασίες εξόρυξης. Η βαθμίδα εκμετάλλευσης που βρίσκεται στο υψόμετρο δαπέδου των +435 μέτρων και οι αποθέσεις στείρων του βορειοδυτικού τμήματος θα αποκατασταθούν με την πραγματοποίηση φυτεύσεων.

Οι βαθμίδες στείρων θα είναι οι τέσσερις (4) του βορειοδυτικού τμήματος και οι πέντε (5) στο νοτιοανατολικό τμήμα του λατομείου από τα υψόμετρα 318 μ. έως 366 μ.. Ένα μέρος των αποβλήτων θα χρησιμοποιηθεί για τη διάστρωση των τελικών επιφανειών (δάπεδα βαθμίδων και τελική πλατεία εκμετάλλευσης) του λατομείου.

Η αποκατάσταση του λατομείου χωρίζεται σε 3 κύριες φάσεις (για 20ετή εκμετάλλευση), εφόσον έχουν εξοφληθεί οι αναφερόμενες βαθμίδες, όπως περιγράφονται παρακάτω:

(α). Η πρώτη φάση θα αρχίσει στο τέλος του 7^{ου} έτους από την τροποποίηση-ανανέωση των περιβαλλοντικών όρων, όπου θα γίνει αποκατάσταση στην βαθμίδα εκμετάλλευσης στο υψόμετρο δαπέδου των +435 μέτρων στο βορειοδυτικό τμήμα του χώρου καθώς και στις αποθέσεις στείρων υλικών στα υψόμετρα από +400 έως +435 μέτρων. Επίσης θα αποκατασταθούν οι βαθμίδες εκμετάλλευσης στο υψόμετρο δαπέδου των +390 μέτρων στο κεντρικό τμήμα του χώρου καθώς και η βαθμίδα απόθεσης στείρων από το υψόμετρο των 318 έως +326 μέτρων στο νοτιοανατολικό τμήμα του χώρου.

(β). Η δεύτερη φάση θα αρχίσει στο τέλος του 13^{ου} έτους από την τροποποίηση-ανανέωση των περιβαλλοντικών όρων, όπου θα γίνει αποκατάσταση στις βαθμίδες εκμετάλλευσης του κεντρικού τμήματος του λατομείου στα υψόμετρα των +384 και +378 μέτρων καθώς και στις βαθμίδες των στείρων στα υψόμετρα των +326 ως +346 μέτρων στο νοτιοανατολικό τμήμα του λατομείου.

(γ). Η τρίτη φάση θα αρχίσει στο τέλος του 18^{ου} έτους από την τροποποίηση-ανανέωση των περιβαλλοντικών όρων, όπου θα αποκατασταθούν οι βαθμίδες εκμετάλλευσης του κεντρικού τμήματος στα υψόμετρα των +372 και +366 μέτρων αλλά και οι βαθμίδες απόθεσης των στείρων στα υψόμετρα των +346 ως και +366 μέτρων στο νοτιοανατολικό τμήμα του λατομείου.

Επαναφορά της βλάστησης

(α). Για την **αναχλόαση**, προτείνεται σπορά με ψυχανθή. Οι θέσεις που θα γίνει η σπορά είναι όλη η προς αποκατάσταση έκταση.

(β). Για την **αναθάμνωση**, θα χρησιμοποιηθεί το είδος σπάρτου.

(γ). Για την **αναδάσωση** θα προτιμηθεί το είδος τραχείας πεύκης.

(δ). Για την **φυτοκάλυψη των μετώπων** θα προτιμηθεί το είδος heder a helix (κισσός).

Περιμετρικά του λατομικού χώρου προβλέπεται ζώνη ασφάλειας πλάτους 8 μέτρων όπου δεν θα γίνει καμία απόθεση στείρων και βαθμίδα εκμετάλλευσης.

(3). Επιστημάνσεις –Παρατηρήσεις

1. Να τηρούνται επακριβώς οι όροι που περιγράφονται στη μελέτη και το χρονοδιάγραμμα εκμετάλλευσης-αποκατάστασης του χώρου επέμβασης, όπου σε ενδεχόμενο αλλαγής του, να ενημερωθεί εγκαίρως η Υπηρεσία μας.
2. Να ενημερωθούν η ΜΠΕ και η εκδοθείσα ΑΕΠΟ, σε ενδεχόμενο αλλαγής των περιεχομένων και των όρων αυτών, αντίστοιχα.
3. Να τοποθετηθούν μόνιμα και ευκρινή ορόσημα στα σημεία (και ενδιάμεσα αυτών) που οριοθετούν τον λατομικό χώρο.
4. Να γίνει συλλογή και διαφύλαξη εδαφικού υλικού, έτσι ώστε να χρησιμοποιηθεί κατά την αποκατάσταση. Για την περίπτωση μεταφοράς φυτικής γης από γειτονικές στο λατομείο περιοχές **απαιτούνται άδειες που πρέπει να ζητηθούν αρμοδίως.**
5. Να ληφθούν όλα τα αναγκαία μέτρα για την ασφαλή συγκράτηση των στείρων εντός του λατομικού χώρου. **Η εναπόθεση στείρων να γίνεται μόνο μέσα στο λατομικό χώρο.**
6. Να γίνει περίφραξη των χώρων που θα φυτευτούν, ώστε να υπάρξει προστασία αυτών από βόσκηση.
7. Να συντηρούνται τα φυτευτικά είδη μέχρι να έχουν τη δυνατότητα να αναπτυχθούν χωρίς καμία φροντίδα.
8. Σε περίπτωση διακοπής της εκμετάλλευσης για οποιονδήποτε λόγο, να γίνει πλήρης αποκατάσταση της έκτασης που έχει διαταραχθεί.
9. Να ληφθούν όλα τα απαραίτητα μέτρα πυροπροστασίας..

(4). Χάρτες

ΧΑΡΤΗΣ ΥΦΙΣΤΑΜΕΝΗΣ ΚΑΤΑΣΤΑΣΗΣ

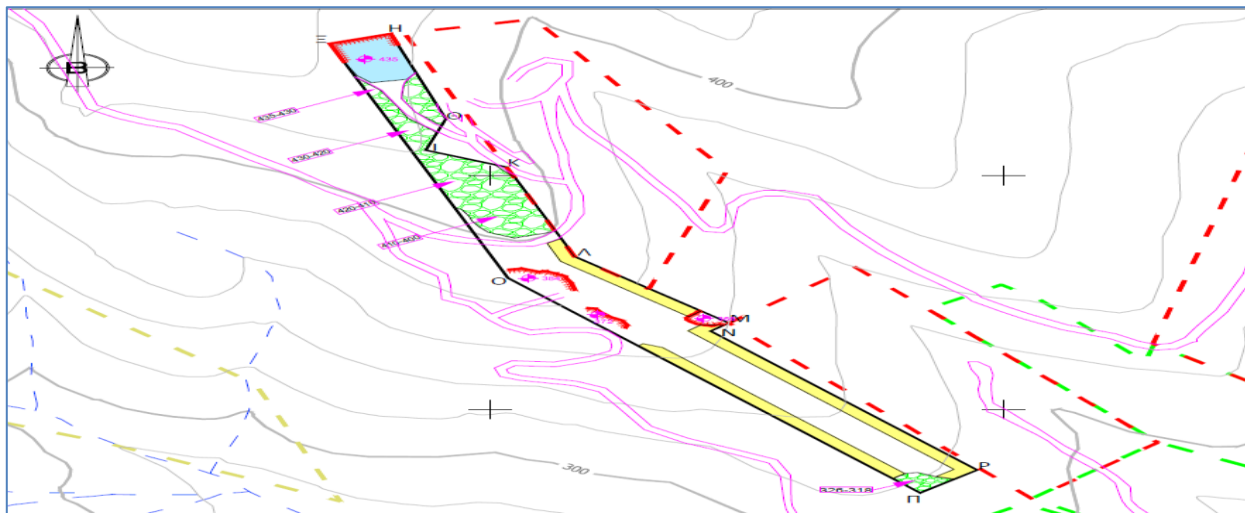

ΧΑΡΤΗΣ ΤΕΛΙΚΗΣ ΚΑΤΑΣΤΑΣΗΣ

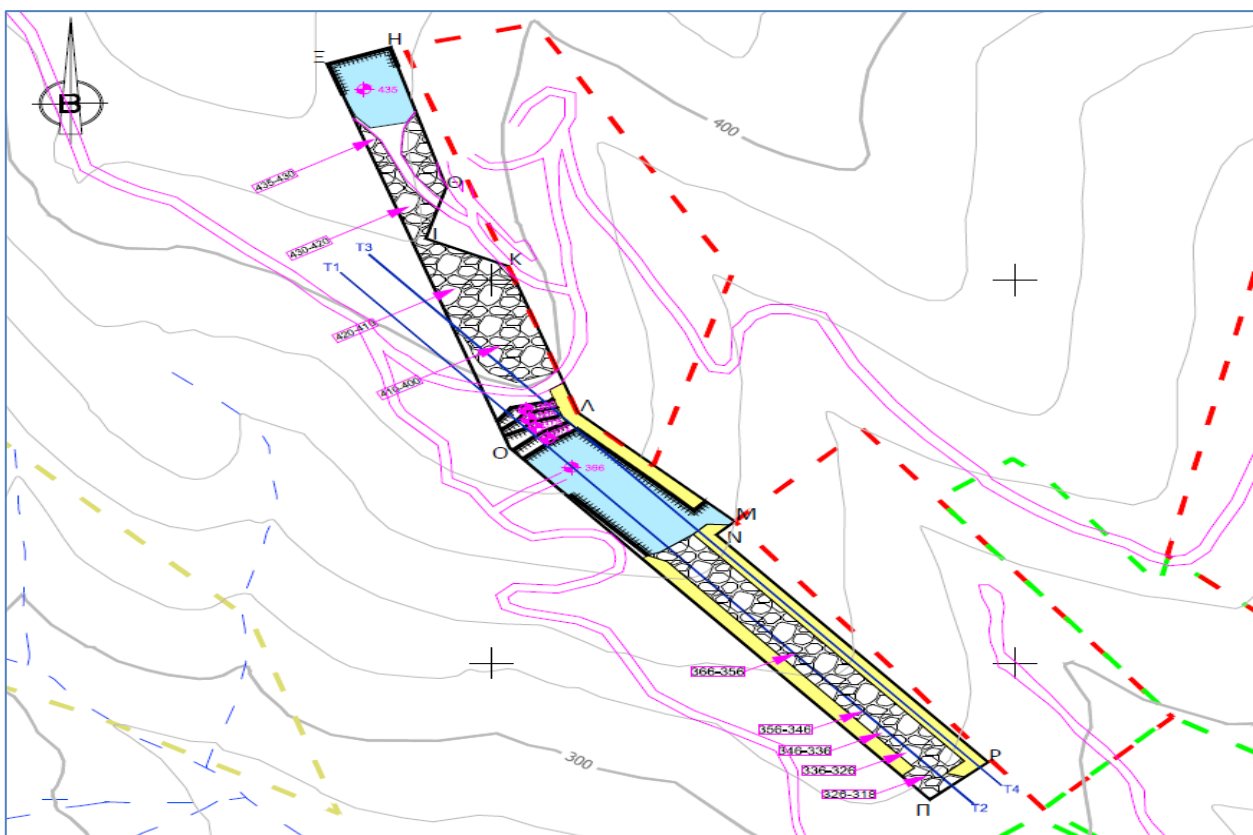
**(5). Συμπέρασμα εισήγησης**

η υπηρεσία **εισηγείται θετικά** για την εν λόγω ΜΠΕ με τις επισημάνσεις–παρατηρήσεις της παραγράφου τρία (3).

Η Επιτροπή Αγροτικής Οικονομίας και Περιβάλλοντος του Περιφερειακού Συμβουλίου Ανατολικής Μακεδονίας και Θράκης μετά από διαλογική συζήτηση και έχοντας υπόψη τις διατάξεις: α) του άρθρου 164 και 177 του Ν.3852/2010, β) του άρθρου 5 παρ. 2 του Ν. 1650/86, όπως αντικαταστάθηκε από το άρθρο 3 του Παρ. 2 & 3 του Ν.3010/2002 και γ) το άρθρο 1 παρ. 4 του Ν. 4014/2011, όπως τροποποιήθηκαν και ισχύουν.

**ΑΠΟΦΑΣΙΖΕΙ ΚΑΤΑ ΠΛΕΙΟΨΗΦΙΑ
ΜΕ ΨΗΦΟΥΣ 8 ΥΠΕΡ 2 ΚΑΤΑ**

Γνωμοδοτεί υπέρ της έγκρισης περιβαλλοντικών όρων επί της Μελέτης Περιβαλλοντικών Επιπτώσεων (Μ.Π.Ε.) για την εκμετάλλευση και Αποκατάσταση υφιστάμενου λατομικού χώρου σχιστόλιθων, εμβαδού 20.034,00 τ.μ., από την εταιρεία "ΑΝΤΩΝΙΑΔΗΣ ΜΙΛΤΙΑΔΗΣ Ε.Ε.", που βρίσκεται στη θέση "Τεπές-Παληό Ακροβούνι" στην περιοχή της Δ.Κ. Ελευθερούπολης του Δήμου Παγγαίου της Περιφερειακής Ενότητας Καβάλας». (ΠΕΤ: 2209835020)

ΚΑΤΑ της ανωτέρω απόφασης ψήφισαν οι Περιφερειακοί Σύμβουλοι κ.κ. Αργυρίου Νικόλαος και Ζιμπίδης Γεώργιος.

Η παρούσα απόφαση έλαβε α/α 95/2022

**Ο ΠΡΟΕΔΡΟΣ
ΤΗΣ ΕΠΙΤΡΟΠΗΣ ΑΓΡΟΤΙΚΗΣ
ΟΙΚΟΝΟΜΙΑΣ & ΠΕΡΙΒΑΛΛΟΝΤΟΣ**

ΒΑΣΙΛΕΙΟΣ ΔΕΛΗΣΤΑΜΑΤΗΣ

ΤΑ ΜΕΛΗ ΤΗΣ ΕΠΙΤΡΟΠΗΣ

- 1. ΓΑΚΗΣ ΧΡΗΣΤΟΣ**
- 2. ΠΑΠΑΕΜΜΑΝΟΥΗΛ ΓΡΗΓΟΡΙΟΣ**
- 3. ΙΜΠΡΑΜ ΑΧΜΕΤ**
- 4. ΤΣΩΝΗΣ ΑΘΑΝΑΣΙΟΣ**
- 5. ΠΟΛΙΤΗΣ ΑΛΕΞΙΟΣ**
- 6. ΠΑΤΑΚΑΚΗΣ ΑΝΑΡΓΥΡΟΣ**
- 7. ΒΟΥΡΒΟΥΚΕΛΗΣ ΟΔΥΣΣΕΑΣ**
- 8. ΑΡΓΥΡΙΟΥ ΝΙΚΟΛΑΟΣ**
- 9. ΖΙΜΠΙΔΗΣ ΓΕΩΡΓΙΟΣ**