

ΑΠΟΣΠΑΣΜΑ

ΤΟΥ ΠΡΑΚΤΙΚΟΥ 4/2022 ΣΥΝΕΔΡΙΑΣΗΣ ΤΗΣ ΕΠΙΤΡΟΠΗΣ ΑΓΡΟΤΙΚΗΣ ΟΙΚΟΝΟΜΙΑΣ ΚΑΙ ΠΕΡΙΒΑΛΛΟΝΤΟΣ ΤΟΥ ΠΕΡΙΦΕΡΕΙΑΚΟΥ ΣΥΜΒΟΥΛΙΟΥ ΑΝΑΤΟΛΙΚΗΣ ΜΑΚΕΔΟΝΙΑΣ & ΘΡΑΚΗΣ

ΑΡΙΘΜ. ΑΠΟΦΑΣΗΣ 47/2022

ΠΕΡΙΛΗΨΗ: Γνωμοδότηση για την έγκριση περιβαλλοντικών όρων επί της Μελέτης Περιβαλλοντικών Επιπτώσεων (Μ.Π.Ε.) του ΚΟΥΤΣΟΥΚΙΑΔΗ ΕΛΕΥΘΕΡΙΟΥ αναφορικά με την έγκριση των περιβαλλοντικών όρων για την εκμετάλλευση λατομείου μαρμάρων εκτάσεως 90.317,40τμ (Φ 6932) που βρίσκεται στη θέση "ΜΑΥΡΟΣ ΛΟΓΓΟΣ" της Δ .Κ. Κοκκινογείων του Δήμου Προσοτσάνης της Περιφερειακής Ενότητας Δράμας (ΠΕΤ 2105523829).

Σήμερα 06 **Ιουλίου** ημέρα Τετάρτη και ώρα **10:00 π.μ.** συνήλθε σε δημόσια τακτική Συνεδρίαση η Επιτροπή Αγροτικής Οικονομίας και Περιβάλλοντος του Περιφερειακού Συμβουλίου Ανατολικής Μακεδονίας και Θράκης ύστερα από την αριθ. ΔΔ.ΟΙΚ. 192955/2525/29-06-2022 έγγραφη πρόσκληση του προέδρου αυτής, που επιδόθηκε σε κάθε μέλος χωριστά, σύμφωνα με το άρθρο 177 του Ν. 3852/2010.

ΠΑΡΟΝΤΕΣ:

1. ΒΑΣΙΛΕΙΟΣ ΔΕΛΗΣΤΑΜΑΤΗΣ, ΠΡΟΕΔΡΟΣ

ΤΑ ΜΕΛΗ

1. ΚΟΥΡΤΙΔΗΣ ΚΩΝΣΤΑΝΤΙΝΟΣ
2. ΠΑΠΑΕΜΜΑΝΟΥΗΛ ΓΡΗΓΟΡΙΟΣ
3. ΜΟΥΛΤΑΖΑ ΤΑΡΚΑΝ ΜΟΥΛΤΑΖΑ
4. ΙΜΠΡΑΜ ΑΧΜΕΤ
5. ΤΣΩΝΗΣ ΑΘΑΝΑΣΙΟΣ
6. ΠΟΛΙΤΗΣ ΑΛΕΞΙΟΣ (ΑΝΑΠΛ. ΜΕΛΟΣ)
7. ΠΑΤΑΚΑΚΗΣ ΑΝΑΡΓΥΡΟΣ
8. ΒΑΒΙΑΣ ΣΤΑΥΡΟΣ
9. ΑΡΓΥΡΙΟΥ ΝΙΚΟΛΑΟΣ
10. ΖΙΜΠΙΔΗΣ ΓΕΩΡΓΙΟΣ

ΑΠΟΝΤΕΣ:

1. ΓΑΚΗΣ ΧΡΗΣΤΟΣ
2. ΣΥΜΕΩΝΙΔΗΣ ΘΕΟΔΩΡΟΣ

Απουσίαζαν αν και κλήθηκαν νόμιμα.

Χρέη υπηρεσιακής γραμματείας άσκησε η υπάλληλος της Διεύθυνσης Ανάπτυξης Π.Ε. Δράμας κα Ασανίνα Ευθαλία.

Αφού διαπιστώθηκε απαρτία, διότι σε σύνολο δέκα τριών (13) μελών ήταν παρόντα τα έντεκα (11) μέλη, ο Πρόεδρος της Επιτροπής κ. Βασίλειος Δελησταμάτης κήρυξε την έναρξη της συνεδρίασης.

Στη συνέχεια ο Πρόεδρος δίνει το λόγο στον υπάλληλο του Τμήματος Περιβάλλοντος & Υδροοικονομίας ΠΕ Δράμας κ Αγγελόπουλο Άγγελο ο οποίος εισηγούμενος το 8^ο θέμα ημερήσιας διάταξης έθεσε υπόψη

των μελών της Επιτροπής το αριθμ. Πρωτ 103494/2071/16-06-2022 έγγραφο Τμήματος Περιβάλλοντος και Υδροοικονομίας Π.Ε. Δράμας , με το οποίο διαβιβάστηκαν οι παρακάτω παρατηρήσεις του θέματος:

I. Τίτλος έργου /δραστηριότητας

Διαβίβαση παρατηρήσεων επί της Μελέτης Περιβαλλοντικών Επιπτώσεων (Μ.Π.Ε) και του Σχεδίου Διαχείρισης Αποβλήτων (Σ.Δ.Α) που αφορά την έγκριση των περιβαλλοντικών όρων, του κ. ΚΟΥΤΣΟΥΚΙΑΔΗ ΕΛΕΥΘΕΡΙΟΥ από την εκμετάλλευση λατομείου μαρμάρου έκτασης 90.317,40τ.μ.στην περιοχή της Δ.Κ. Κοκκινογείων (θέση Μαύρος Λόγγος) του Δ.Προσοτσάνης, της Π. Ε. Δράμας.

II. Στοιχεία εισήγησης

Κατόπιν σχετικού αιτήματος του Τμήματος Συλλογικών Οργάνων/Δ/νση Διοίκησης, για το Περιφερειακό Συμβούλιο ΠΑΜΘ περιβαλλοντικής αρχής για το έργο – δραστηριότητα του σημείου 1 του παρόντος, η εισήγησή μας επί του φακέλου της Μελέτης Περιβαλλοντικών Επιπτώσεων(ΜΠΕ) έχει ως εξής:

II.1 Γενικά στοιχεία του έργου

Μελέτη Περιβαλλοντικών Επιπτώσεων (ΜΠΕ),και το Σχέδιο Διαχείρισης Αποβλήτων (Σ.Δ.Α. που αφορά την έγκριση των περιβαλλοντικών όρων, του κ. ΚΟΥΤΣΟΥΚΙΑΔΗ ΕΛΕΥΘΕΡΙΟΥ από την εκμετάλλευση λατομείου μαρμάρου έκτασης 90.317,40τ.μ.στην περιοχή της Δ.Κ. Κοκκινογείων (θέση Μαύρος Λόγγος) του Δ.Προσοτσάνης, της Π. Ε. Δράμας έχει ως εξής :

Υπεύθυνοι συντάκτες με βάση το άρθρο 2 παρ. 6 της απόφασης 183037/5115/9-8-80 είναι ο Αναγνώστης Φεσσάς Μεταλλειολόγος Μηχανικός και ο Πασβάντης Κωνσταντίνος Δασολόγος- Περιβαλλοντολόγος.

Γεωγραφική θέση και διοικητική υπαγωγή έργου ή δραστηριότητας

Η λατομική έκταση βρίσκεται στην περιοχή Πηγές της Δ.Κ.Κοκκινογείων του Δ.Προσοτσάνης, σε απόσταση 5.000μτ. βορεία του.

Η περιοχή όπου βρίσκεται ο λατομικός χώρος είναι δημόσια δασική έκταση, υπάγεται διοικητικά στην Π.Ε. Δράμας και δασοδιοικητικά στη Δ/νση Δασών Δράμας.

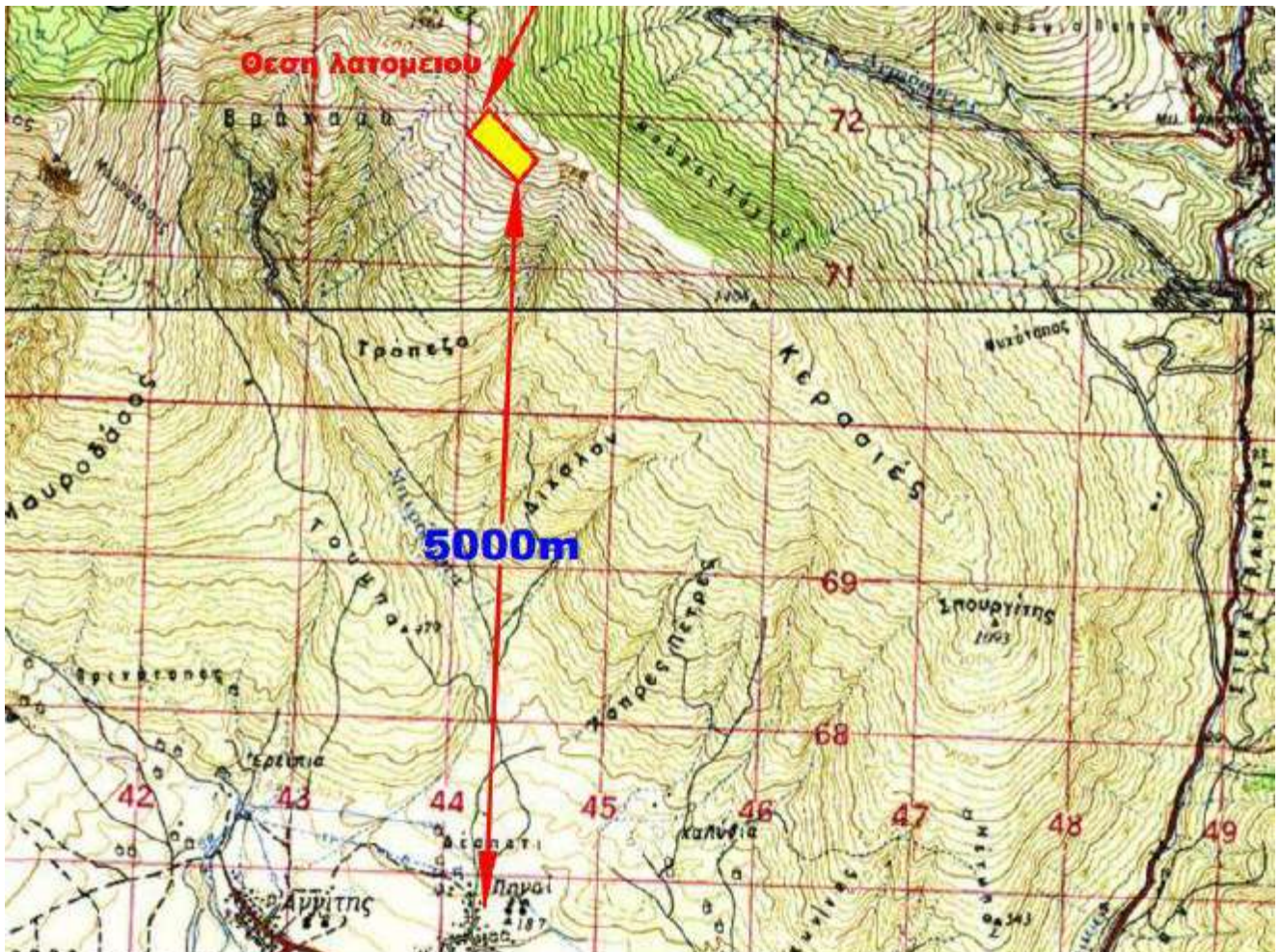

Απόσπασμα χάρτη προσανατολισμού

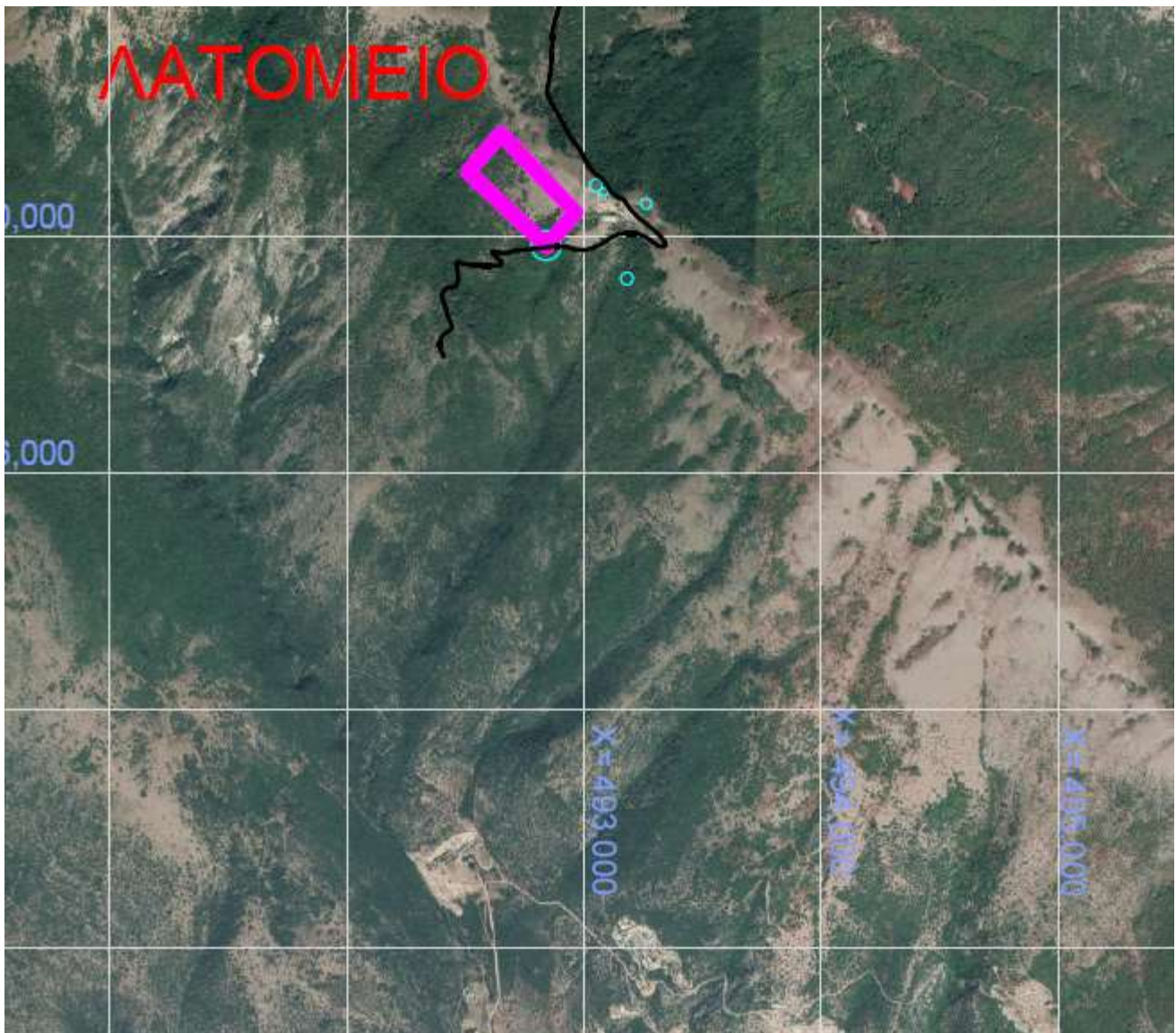

Απόσπασμα Google Earth.

Περιγραφή του έργου ή της δραστηριότητας- Βασικά στοιχεία του έργου

Η περιοχή που πρόκειται να γίνουν οι εργασίες εκμετάλλευσης, είναι ορεινή ημιορεινή δασική έκταση, σε υψόμετρο 1300 - 1400 περίπου μέτρων. Η βλάστηση που υπάρχει στην περιοχή αποτελείται κυρίως από φυλλοβόλα είδη.

Η θέση του έργου βρίσκεται **εκτός** περιοχών του δικτύου Natura 2000

Αντικείμενο της παρούσας δραστηριότητας είναι η δημιουργία και ανάπτυξη λατομείου με απώτερο στόχο την εκμετάλλευση του μαρμαροφόρου κοιτάσματος στην περιοχή μελέτης. Πρόκειται για εμβαδική δραστηριότητα με το γήπεδο εγκατάστασης του λατομικού χώρου, εμβαδού 90.317,40τ.μ. να χωροθετείται σε δημόσια δασική περιοχή.

Με βάση τα γεωλογικά, κοιτασματολογικά, γεωμορφολογικά στοιχεία και τον προβλεπόμενο μηχανολογικό εξοπλισμό του λατομείου έχει επιλεγεί και θα εφαρμοσθεί εκμετάλλευση με τη μέθοδο των ανοικτών ορθών διαδοχικών βαθμίδων. Στην τελική μορφή του χώρου, προβλέπεται η ανάπτυξη -εκμετάλλευση 5 βαθμίδων εκμετάλλευσης. Πιο συγκεκριμένα οι βαθμίδες εκμετάλλευσης θα έχουν δάπεδα στα υψόμετρα των: +1408,+1400 ,+1392, +1384 και +1376 μέτρων στο βόρειο και βορειοδυτικό και κεντρικό τμήμα του υπό μελέτη χώρου. Τα στείρα υλικά θα αποτίθενται σε βαθμίδες στο νότιοανατολικό τμήμα του χώρου.

Η προσπέλαση στον λατομικό χώρο, θα γίνεται από το νοτιοανατολικό του άκρο.

Ο χρόνος εκμετάλλευσης του λατομείου, εκτιμάται ότι θα είναι περίπου 60 χρόνια.

Η αποκατάσταση θα γίνει σε 4 φάσεις, όπως φαίνεται στο σχετικό διάγραμμα που υπάρχει στη μελέτη. Οι φάσεις αυτές περιγράφονται στον παρακάτω πίνακα.

Φάση	Χρονικό διάστημα	Τμήμα που θα αποκατασταθεί
1 ^η φάση	Στο τέλος του 10ου έτους*	Ανώτερες βαθμίδες εκμετάλλευσης υψόμ. των +1408 έως και +1400 μέτρων στο ΝΑ και ΝΔ τμήμα του λατομικού χώρου και στις βαθμίδες απόθεσης στείρων στα υψομ. των +1336 έως +1344μ.
2 ^η φάση	Στο τέλος του 20ου έτους*	Ενδιάμεση βαθμίδα εκμετάλλευσης υψόμ. +1392 μέτρων στο ΒΑ τμήμα και στις βαθμίδες απόθεσης στείρων στα υψόμετρα των +1352 και +1360 μέτρων.
3 ^η φάση	Στο τέλος του 50ου έτους*	Η κατώτερη βαθμίδα εκμετάλλευσης υψόμ. των +1384 μέτρων στο κεντρικό τμήμα, καθώς και στην βαθμίδα απόθεσης στείρων στο υψόμετρο των +1384 μέτρων στο κεντρικό τμήμα του λατομικού χώρου.
4 ^η φάση	Πριν το τέλος του 60ου έτους*	Οι πλατείες εκμετάλλευσης υψόμ.+1376 μτ. στο κεντρικό τμήμα και της τελικής πλατείας των στείρων στο ίδιο υψόμετρο των 1376μτ.στο κεντρικό του τμήμα.

*από την έγκριση των περιβαλλοντικών όρων

Τα απόβλητα του λατομείου αποτελούνται από μικρά κομμάτια του μητρικού μαρμάρου που δεν μπορούν να εκμεταλλευτούν (Αδρανή απόβλητα), και μικρές ποσότητες χώματος που εξορύσσονται από την μητρική θέση του κοιτάσματος (μη ρυπανθέν χώμα). Αυτά τα υλικά δεν υφίστανται καμιά άλλη επεξεργασία.

Ο χώρος των αποθέσεων των στείρων μαρμάρων από την εκμετάλλευση θα βρίσκεται στο νοτιοανατολικό τμήμα του λατομείου όπως φαίνεται στους συνημμένους χάρτες.

Ο παραγόμενος όγκων των στείρων αποβλήτων θα είναι της τάξης των **265.072 m³** που με συντελεστή επιπλήσματος 1,3 θα καταλαμβάνουν όγκο της τάξης των **357.847 m³** στείρα χαλαρά.

Ένα μέρος από τα στείρα αυτά θα διαστρωθεί στις τελικές επιφάνειες της επιφανειακής εξόρυξης ώστε να ακολουθήσει κατόπιν η φύτευση του χώρου.

Δεν υπάρχουν επιβαρυντικοί γεωλογικοί, σεισμικοί ή γεωτεχνικοί παράγοντες στην εν λόγω περιοχή που θα μπορούσαν να επηρεάσουν την απόθεση των αποβλήτων στις θέσεις αυτές.

Κατά την αποκατάσταση θα επιστρώονται οι μεν βαθμίδες και η πλατεία εκμετάλλευσης με στείρα υλικά 100εκ.ύψους και στη συνέχεια με εδαφικό υλικό πάχους 50εκ., οι δε βαθμίδες στείρων και τα πρηνή των στείρων με εδαφικό υλικό πάχους 50εκ., στα οποία στη συνέχεια θα γίνονται οι φυτεύσεις:

Για την αναδάσωση θα προτιμηθούν τα είδη μαύρης πεύκης, γαύρου/ακακίας.

Για την αναθάμνωση θα χρησιμοποιηθεί το είδος ανατολικός γαύρος/ακακίας.

Για την αναχλόαση, προτείνεται σπορά ψυχανθών - αγροστωδών.

Για την φυτοκάλυψη των μετώπων θα προτιμηθεί το είδος (hedera helix) .

II.II Επιστημονικές – Παρατηρήσεις

- Άμεσα μετά την άδεια, πρέπει να δημιουργηθεί περιμετρική πράσινη ζώνη προστασίας για όλο τον λατομικό χώρο.

- Το ύψος των βαθμίδων της επιφανειακής εκμετάλλευσης **δεν πρέπει να υπερβαίνει σε καμιά περίπτωση τα 8μέτρα**, ενώ το πλάτος τους κατά το στάδιο εξόρυξης **πρέπει να είναι τουλάχιστον 12μέτρα**, ενώ μετά την εξόρυξη να μην είναι μικρότερο από 6 μέτρα.

- Για την απόθεση των στείρων, πρέπει να ληφθεί μέριμνα, ούτως ώστε αυτά να συγκρατηθούν εντός του αδειοδοτημένου χώρου.

- Η κλίση του τελικού πρηνούς δεν πρέπει να είναι άνω του 60%.

- Δεν πρέπει σε καμιά περίπτωση να υπάρξει απόρριψη και διαρροή λαδιών, ορυκτελαίων, πετρελαιοειδών ή άλλων ρυπαντικών ουσιών, στο δάπεδο του λατομείου και στην υπόλοιπη έκταση του. Τα παραπάνω πρέπει να συλλέγονται από τον ενδιαφερόμενο και να δίδονται σε φορείς ή εταιρείες διαχείρισής τους.

- Κατά την αποκατάσταση, στο δάπεδο των υπό αποκατάσταση βαθμίδων πρέπει να αποθεθεί η απαραίτητη ποσότητα στείρων και εδαφικό υλικό πάχους τουλάχιστον **0,5m**, για να είναι δυνατή η φύτευση τους με τα είδη γαύρο, δρυς, φράξος.

- Εδαφικό υλικό πάχους **0.5m**, πρέπει να αποθεθεί και στον χώρο απόθεσης στείρων για να επακολουθήσει η φύτευσή του.

- Όσον αφορά τον δρόμο πρόσβασης που ενδεχομένως θα επιστρωθεί, πρέπει να αποκατασταθεί και

αυτός.

- Η αποκατάσταση του λατομείου πρέπει να γίνεται παράλληλα με την εκμετάλλευση, να ξεκινάει αμέσως σε κάθε χώρο που καθίσταται μόνιμος και με τέτοιο τρόπο που η οπτική ρύπανση που θα δημιουργηθεί από το λατομείο να είναι η μικρότερη δυνατή, τόσο κατά την διάρκεια εκμετάλλευσης όσο και μετά από το τέλος της.

- **Το χρονοδιάγραμμα αποκατάστασης πρέπει να ακολουθηθεί πιστά. Δεν πρέπει όλες οι εργασίες αποκατάστασης να γίνουν μετά το τέλος της εκμετάλλευσης.**

η υπηρεσία μας **εισηγείται θετικά** για την εν λόγω ΜΠΕ, με τις προϋποθέσεις-επισημάνσεις της παραγράφου ΙΙ.ΙΙ.

Η Επιτροπή Αγροτικής Οικονομίας και Περιβάλλοντος του Περιφερειακού Συμβουλίου Ανατολικής Μακεδονίας και Θράκης μετά από διαλογική συζήτηση και έχοντας υπόψη τις διατάξεις: α) του άρθρου 164 και 177 του Ν.3852/2010, β) του άρθρου 5 παρ. 2 του Ν. 1650/86, όπως αντικαταστάθηκε από το άρθρο 3 του Παρ. 2 & 3 του Ν.3010/2002 και γ) το άρθρο 1 παρ. 4 του Ν. 4014/2011, όπως τροποποιήθηκαν και ισχύουν.

ΑΠΟΦΑΣΙΖΕΙ ΟΜΟΦΩΝΑ

Γνωμοδοτεί υπέρ υπέρ της έγκρισης περιβαλλοντικών όρων επί της Μελέτης Περιβαλλοντικών Επιπτώσεων (Μ.Π.Ε.) του ΚΟΥΤΣΟΥΚΙΑΔΗ ΕΛΕΥΘΕΡΙΟΥ αναφορικά με την έγκριση των περιβαλλοντικών όρων για την εκμετάλλευση λατομείου μαρμάρων εκτάσεως 90.317,40τμ (Φ 6932) που βρίσκεται στη θέση "ΜΑΥΡΟΣ ΛΟΓΓΟΣ" της Δ .Κ. Κοκκινογείων του Δήμου Προσοτσάνης της Περιφερειακής Ενότητας Δράμας (ΠΕΤ 2105523829).

Η παρούσα απόφαση έλαβε α/α 47/2022

**Ο ΠΡΟΕΔΡΟΣ
ΤΗΣ ΕΠΙΤΡΟΠΗΣ ΑΓΡΟΤΙΚΗΣ
ΟΙΚΟΝΟΜΙΑΣ & ΠΕΡΙΒΑΛΛΟΝΤΟΣ**

ΒΑΣΙΛΕΙΟΣ ΔΕΛΗΣΤΑΜΑΤΗΣ

ΤΑ ΜΕΛΗ ΤΗΣ ΕΠΙΤΡΟΠΗΣ

1. ΚΟΥΡΤΙΔΗΣ ΚΩΝΣΤΑΝΤΙΝΟΣ
2. ΠΑΠΑΕΜΜΑΝΟΥΗΛ ΓΡΗΓΟΡΙΟΣ
3. ΜΟΥΛΤΑΖΑ ΤΑΡΚΑΝ ΜΟΥΛΤΑΖΑ
4. ΙΜΠΡΑΜ ΑΧΜΕΤ
5. ΤΣΩΝΗΣ ΑΘΑΝΑΣΙΟΣ
6. ΠΟΛΙΤΗΣ ΑΛΕΞΙΟΣ (ΑΝΑΠΛ. ΜΕΛΟΣ)
7. ΠΑΤΑΚΑΚΗΣ ΑΝΑΡΓΥΡΟΣ
8. ΒΑΒΙΑΣ ΣΤΑΥΡΟΣ
9. ΑΡΓΥΡΙΟΥ ΝΙΚΟΛΑΟΣ
10. ΖΙΜΠΙΔΗΣ ΓΕΩΡΓΙΟΣ