

## ΑΠΟΣΠΑΣΜΑ

ΤΟΥ ΠΡΑΚΤΙΚΟΥ 3/2022 ΣΥΝΕΔΡΙΑΣΗΣ ΤΗΣ ΕΠΙΤΡΟΠΗΣ ΑΓΡΟΤΙΚΗΣ ΟΙΚΟΝΟΜΙΑΣ ΚΑΙ ΠΕΡΙΒΑΛΛΟΝΤΟΣ ΤΟΥ ΠΕΡΙΦΕΡΕΙΑΚΟΥ ΣΥΜΒΟΥΛΙΟΥ ΑΝΑΤΟΛΙΚΗΣ ΜΑΚΕΔΟΝΙΑΣ & ΘΡΑΚΗΣ

## ΑΡΙΘΜ. ΑΠΟΦΑΣΗΣ 33/2022

**ΠΕΡΙΛΗΨΗ:** Γνωμοδότηση για την έγκριση περιβαλλοντικών όρων επί της Μελέτης Περιβαλλοντικών Επιπτώσεων (Μ.Π.Ε.) αναφορικά με την εκμετάλλευση λατομείου μαρμάρου του ΠΑΝΤΕΛΗ ΔΕΡΜΕΝΤΖΗ αναφορικά με την Έγκριση Περιβαλλοντικών Όρων για την εκμετάλλευση λατομείου μαρμάρων εκτάσεως 98.011,02τμ (Φ 5981) που βρίσκεται στη θέση «ΦΟΥΝΤΟΥΚΙΑ», Τ.Κ. Βώλακα, Δήμου Κάτω Νευροκοπίου της Περιφερειακής Ενότητας Δράμας, (ΠΕΤ 2003270622).

Σήμερα 19 **Μαΐου** ημέρα Πέμπτη και ώρα **11:00 π.μ.** συνήλθε σε δημόσια τακτική Συνεδρίαση η Επιτροπή Αγροτικής Οικονομίας και Περιβάλλοντος του Περιφερειακού Συμβουλίου Ανατολικής Μακεδονίας και Θράκης ύστερα από την αριθ. ΔΔ.ΟΙΚ. 137596/1809/13-05-2022 έγγραφη πρόσκληση του προέδρου αυτής, που επιδόθηκε σε κάθε μέλος χωριστά, σύμφωνα με το άρθρο 177 του Ν. 3852/2010.

## ΠΑΡΟΝΤΕΣ:

1. ΒΑΣΙΛΕΙΟΣ ΔΕΛΗΣΤΑΜΑΤΗΣ, ΠΡΟΕΔΡΟΣ

## ΤΑ ΜΕΛΗ

1. ΤΣΑΛΙΚΙΔΗΣ ΝΙΚΟΛΑΟΣ (ΑΝΑΠΛ. ΜΕΛΟΣ)
2. ΚΟΥΡΤΙΔΗΣ ΚΩΝΣΤΑΝΤΙΝΟΣ
3. ΠΑΠΑΕΜΜΑΝΟΥΗΛ ΓΡΗΓΟΡΙΟΣ
4. ΜΟΥΛΤΑΖΑ ΤΑΡΚΑΝ ΜΟΥΛΤΑΖΑ
5. ΙΜΠΡΑΜ ΑΧΜΕΤ
6. ΤΣΩΝΗΣ ΑΘΑΝΑΣΙΟΣ
7. ΠΑΠΑΘΕΟΔΩΡΟΥ ΧΡΗΣΤΟΣ
8. ΠΑΤΑΚΑΚΗΣ ΑΝΑΡΓΥΡΟΣ
9. ΒΑΒΙΑΣ ΣΤΑΥΡΟΣ
10. ΑΡΓΥΡΙΟΥ ΝΙΚΟΛΑΟΣ
11. ΖΙΜΠΙΔΗΣ ΓΕΩΡΓΙΟΣ

## ΑΠΟΝΤΕΣ:

1. ΣΥΜΕΩΝΙΔΗΣ ΘΕΟΔΩΡΟΣ

Απουσίαζαν αν και κλήθηκαν νόμιμα.

Χρέη υπηρεσιακής γραμματείας άσκησε η υπάλληλος της Διεύθυνσης Ανάπτυξης Π.Ε. Δράμας κα Ασάνινα Ευθαλία.

Αφού διαπιστώθηκε απαρτία, διότι σε σύνολο δέκα τριών (13) μελών ήταν παρόντα τα δώδεκα (12) μέλη, ο Πρόεδρος της Επιτροπής κ. Βασίλειος Δελησταμάτης κήρυξε την έναρξη της συνεδρίασης.

Στη συνέχεια ο Πρόεδρος δίνει το λόγο στον υπάλληλο του Τμήματος Περιβάλλοντος & Υδροοικονομίας ΠΕ Δράμας κ Αγγελόπουλο Άγγελο ο οποίος εισηγούμενος το 7<sup>ο</sup> θέμα ημερήσιας διάταξης έθεσε υπόψη των μελών της Επιτροπής το αριθμ. Πρωτ. 2983/159385/01-09-2022 έγγραφο Τμήματος Περιβάλλοντος και Υδροοικονομίας Π.Ε. Δράμας , με το οποίο διαβιβάστηκαν οι παρακάτω παρατηρήσεις του θέματος:

1. ΤΙΤΛΟΣ ΕΡΓΟΥ Η ΔΡΑΣΤΗΡΙΟΤΗΤΑΣ			
Μελέτη Περιβαλλοντικών Επιπτώσεων (Μ.Π.Ε) και του Σχεδίου Διαχείρισης Αποβλήτων (Σ.Δ.Α) του κ. ΔΕΡΜΕΝΤΖΗ ΠΑΝΤΕΛΗ για την εκμετάλλευση λατομείου μαρμάρου έκτασης 98.011,02τμ, στην περιοχή του Τ. Κ. Βώλακα (θέση Φουντουκιά ) του Δ. Κ. Νευροκοπίου της Π. Ε. Δράμας.			
Μ			
Α /Α	ΣΤΟΙΧΕΙΟ ΘΕΣΜΙΚΟΥ ΠΛΑΙΣΙΟΥ (ΦΕΚ)	ΤΙΤΛΟΣ ΣΤΟΙΧΕΙΟΥ ΘΕΣΜΙΚΟΥ ΠΛΑΙΣΙΟΥ	
1.	160/Α/86 (Ν.1650)	Για την προστασία του περιβάλλοντος.	
2.	209Α/21.9.2011 ( Ν.4014)	“ Περιβαλλοντική αδειοδότηση έργων και δραστηριοτήτων , ρύθμιση αυθαιρέτων σε συνάρτηση με δημιουργία περιβαλλοντικού ισοζυγίου και άλλες διατάξεις αρμοδιότητας Υπουργείου Περιβάλλοντος ” .	
3.	2076Β/25-9-2009 (ΚΥΑ 39624/2209/Ε103)	Μέτρα, όροι και περιορισμοί για την διαχείριση των αποβλήτων της εξορυκτικής Βιομηχανίας, σε συμμόρφωση με τις διατ. Οδηγ. 2006/21/ΕΚ/15-3-2006 & την τροποποίηση της οδ. 2004/35/ΕΚ του συμβουλίου της 15/3/2006.	
4.	1495Β/6.9.2010 (ΚΥΑ ΗΠ 37338/1807/Ε.103)	Καθορισμός μέτρων και διαδικασιών για τη διατήρηση της άγριας ορνιθοπανίδας και των οικοτόπων / ενδιαιτημάτων της, σε συμμόρφωση με τις διατάξεις της Οδηγίας 79/409/ΕΟΚ, «Περί διατήρησης των άγριων πτηνών » .	
5.	45Β/15-1-2014 (ΚΥΑ οικ.1649/45)	Εξειδίκευση των διαδικασιών γνωμοδοτήσεων ...της κατηγορίας Α	
6.	135Β/27-1-2014 (ΥΑ οικ. 170225)	Εξειδίκευση των περιεχομένων των φακέλων περιβαλλοντικών αδειοδοτήσεων.	
2. ΕΠΙΤΟΠΙΑ ΑΝΑΓΝΩΡΙΣΗ ΠΕΡΙΟΧΗΣ ΕΡΓΟΥ			
ΓΙΑ ΤΙΣ ΑΝΑΓΚΕΣ ΤΗΣ ΠΑΡΟΥΣΑΣ ΕΙΣΗΓΗΣΗΣ ΕΛΑΒΕ ΧΩΡΑ ΑΥΤΟΨΙΑ ΣΤΗΝ ΠΕΡΙΟΧΗ ΤΟΥ ΕΡΓΟΥ		ΝΑΙ	<b>X</b>
		ΟΧΙ	

### 3. ΣΤΟΙΧΕΙΑ ΕΙΣΗΓΗΣΗΣ

Στο πλαίσιο των αρμοδιοτήτων της υπηρεσίας μας, όπως αυτές αναφέρθηκαν πιο πάνω (σημείο 2 του παρόντος) και κατόπιν σχετικού αιτήματος της περιβαλλοντικής αρχής για το έργο – δραστηριότητα του σημείου 1 του παρόντος, η γνωμοδότηση μας επί του φακέλου της Μελέτης Περιβαλλοντικών Επιπτώσεων (ΜΠΕ) και του Σχεδίου Διαχείρισης Αποβλήτων (ΣΔΑ) του κ. ΔΕΡΜΕΝΤΖΗ ΠΑΝΤΕΛΗ για την εκμετάλλευση λατομείου μαρμάρου έκτασης 98.011,02τμ, στην περιοχή του Τ. Κ. Βώλακα (θέση Φουντουκιά) του Δ. Κ. Νευροκοπίου της Π. Ε. Δράμας έχει ως εξής :

Υπεύθυνοι συντάκτες με βάση το άρθρο 2 παρ. 6 της απόφασης 183037/5115/9-8-80 είναι ο Πέτρος Βασταρδής Μεταλλειολόγος Μηχανικός, ο Παυλίδης Κων/νος Γεωλόγος και ο Πασβάντης Κωνσταντίνος Δασολόγος- Περιβαλλοντολόγος.

Η λατομική έκταση βρίσκεται στην περιοχή του Τ.Κ. Βώλακα του Δ. Κ. Νευροκοπίου, σε απόσταση περίπου 2.600μτ. νότια του.

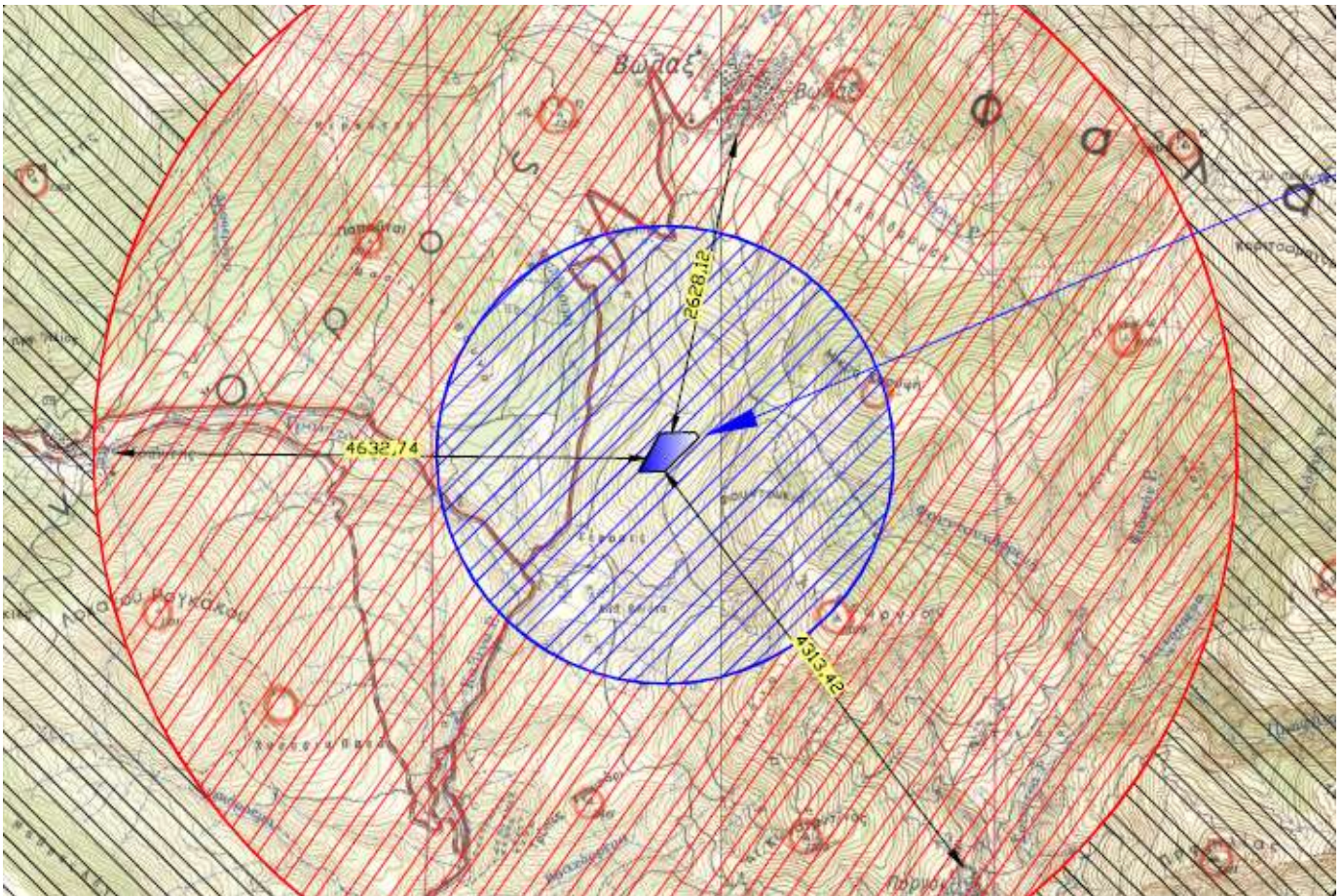

Απόσπασμα του χάρτη προσανατολισμού.

Ο λατομικός χώρος βρίσκεται εκτός περιοχής NATURA 2000



Αεροφωτογραφία της ευρύτερης περιοχής μελέτης

Η περιοχή που πρόκειται να γίνουν οι εργασίες εκμετάλλευσης, είναι ορεινή ημιορεινή δασική έκταση, με κλίση της τάξης του 40%, σε υψόμετρο 910 - 980 περίπου μέτρων. Η βλάστηση που υπάρχει στην περιοχή αποτελείται κυρίως από πλατύφυλλα είδη.

Η εκμετάλλευση σύμφωνα με την μελέτη, θα είναι αυτή των ανοικτών διαδοχικών βαθμίδων όπου η διάταξη των μετώπων θα είναι σχεδόν παράλληλη προς τις ισοϋψείς καμπύλες και θα γίνει από τις υψηλότερες βαθμίδες προς τις χαμηλότερες.

Οι βαθμίδες εκμετάλλευσης των ανοικτών διαδοχικών βαθμίδων θα είναι συνολικά 5.

Έτσι στο τέλος θα έχουν δημιουργηθεί 5 βαθμίδες εκμετάλλευσης στο νοτιοανατολικό τμήμα του υπό μελέτη χώρου. Οι βαθμίδες θα εξοφλούνται σταδιακά και θα ακολουθεί η αποκατάστασή τους με τη δημιουργία φυτεύσεων στα δάπεδα των βαθμίδων.

Τα στείρα υλικά θα αποτίθενται σε βαθμίδες απόθεσης των στείρων που θα δημιουργηθούν στο βορειοδυτικό και το κεντρικό τμήμα του λατομείου όπως φαίνεται στα σχετικά σχεδιαγράμματα. Οι βαθμίδες των στείρων θα έχουν μέγιστο ύψος 8 m (κατακόρυφο ύψος δαπέδων δύο συνεχόμενων βαθμίδων). Το πλάτος τους θα είναι τουλάχιστον 6 m και η μέγιστη κλίση του τελικού πρανού των βαθμίδων απόθεσης θα είναι της τάξης του 60%. Θα ακολουθήσει η αποκατάστασή τους με τη δημιουργία φυτεύσεων, τόσο στα δάπεδα όσο και τα πρανή των βαθμίδων αυτών.

Ο χρόνος εκμετάλλευσης του λατομείου, εκτιμάται ότι θα είναι περίπου 50 χρόνια.

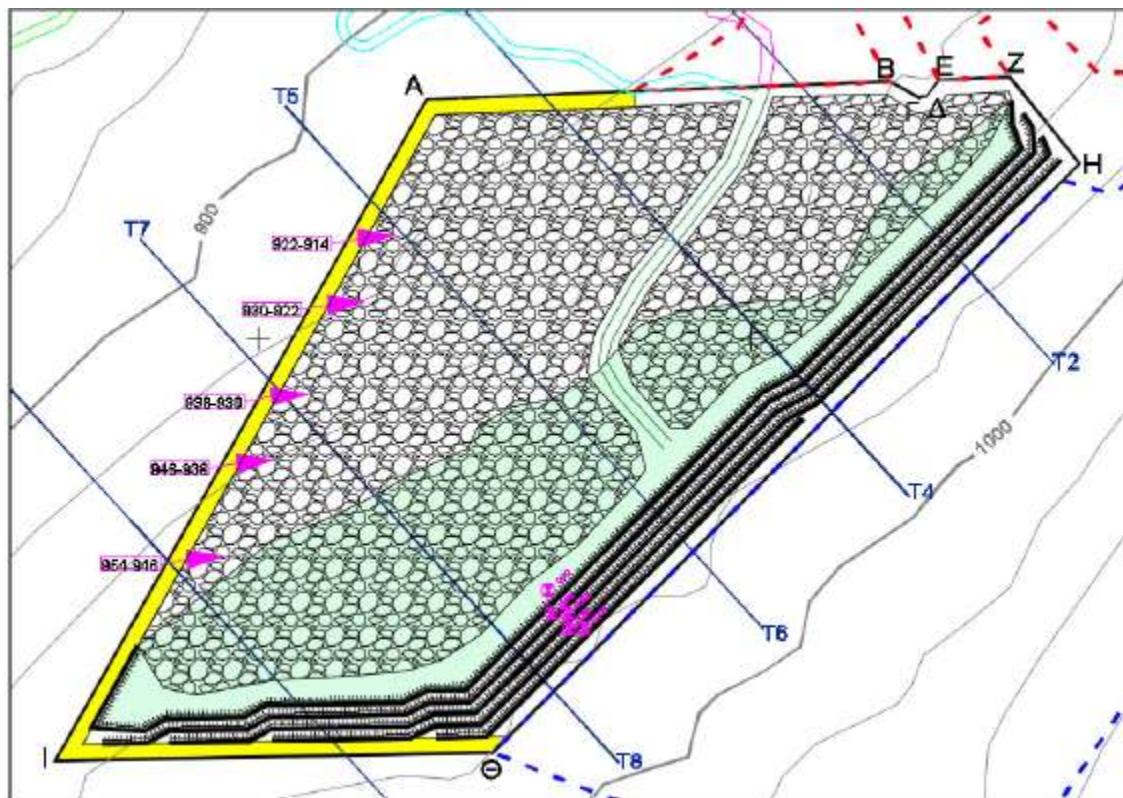

Απόσπασμα χάρτη «Χάρτης Τελικής Κατάστασης».

Η προσπέλαση του χώρου θα γίνεται μέσω του υφιστάμενου λατομικού δρόμου που καταλήγει στο βόρειο τμήμα όμορου λατομείου ιδίων συμφερόντων. Ο δρόμος αυτός ξεκινάει από ένα σημείο της Ε.Ο. Βώλακα – Δράμας και κατευθυνόμενος νότια – νοτιοανατολικά οδηγεί στο χώρο των ενεργών λατομείων στην περιοχή με το τοπωνύμιο «Φουντουκιά». Εκεί αναπτύσσεται ένα δίκτυο λατομικών δρόμων που εξυπηρετούν τα ενεργά λατομεία της περιοχής.

Για το εν λόγω λατομείο είχαν εγκριθεί διενέργειες ερευνητικών εργασιών, σύμφωνα με την με αριθ. πρωτ. 18367/18/2/Φ5981(ΑΔΑ 6Ν9ΟΟΡ1Υ- ΦΑΤ) απόφαση του Συντονιστή Αποκεντρωμένης Διοίκησης Μακεδονίας & Θράκης.

#### 4. ΕΠΙΣΗΜΑΝΣΕΙΣ-ΠΑΡΑΤΗΡΗΣΕΙΣ

Στην κατατεθειμένη ΜΠΕ εκλείπουν στοιχεία για την συσχέτιση του έργου με άλλες δραστηριότητες Δεδομένου ότι:

- όπως διαφαίνονται στους χάρτες εκμεταλλεύσεων και φυτεύσεων υφίστανται όμορα λατομεία του ίδιου εκμεταλλευτή υπό αδειοδότηση
- στο κεφάλαιο 9.1 στις μεθοδολογικές απαιτήσεις για την εκτίμηση και αξιολόγηση των περιβαλλοντικών επιπτώσεων δεν αναλύεται η «συνεργιστική ή αθροιστική δράση με άλλες επιπτώσεις από το ίδιο το έργο ή από άλλα έργα ή δραστηριότητες που έχουν αναπτυχθεί ή έχουν περιβαλλοντικά αδειοδοτηθεί στην περιοχή»

- όπως αναφέρεται στην ΜΠΕ της δραστηριότητας η λειτουργία του λατομείου υπολογίζεται σε 50 έτη
- δεν γίνεται αναφορά στα κεφάλαια 9.8 και 10.8 «Αντιμετώπιση επιπτώσεων στις τεχνικές υποδομές» της ΜΠΕ για αντιμετώπιση των επιπτώσεων της διάβρωσης των εδαφών της πλαγιάς αυτής (στην οποία χωροθετούνται λατομεία του ίδιου εκμεταλλευτή) κατά τη διάρκεια των 50 ετών λειτουργίας των λατομείων

στην υφιστάμενη ΕΟ Δράμα-Βώλακα που βρίσκεται κατάντη αυτών, δεδομένου ότι η ανάπτυξη των ανωτέρω εκμεταλλεύσεων δημιουργεί νέα δεδομένα για την επιφανειακή αποστράγγιση του πρανού του δρόμου - στο κεφ.6.5.1.7 της ΜΠΕ κρίνονται μη απαραίτητες οι εργασίες διευθέτησης των ομβρίων υδάτων κάτι για το οποίο η υπηρεσία είναι αντίθετη για τους λόγους που αναφέρθηκαν παραπάνω -η ΑΕΠΟ της δραστηριότητας και ο έλεγχος των περιβαλλοντικών όρων αυτής δεν μπορεί να πραγματοποιηθεί σε ένα καθεστώς διαμόρφωσης περιβάλλοντος μη εφικτό και συμβατό με την περιβαλλοντική αποκατάσταση που θα πρέπει να επιτευχθεί, η οποία επιπροσθέτως θα τροποποιηθεί με την διάνοιξη και των υπολοίπων λατομείων.

Η προτεινόμενη αποκατάσταση του κατατεθειμένου ΣΔΑ της ΜΠΕ έχει σοβαρές ελλείψεις.

5. ΣΥΜΠΕΡΑΣΜΑ ΕΙΣΗΓΗΣΗΣ	
B. ΕΙΣΗΓΟΥΜΑΣΤΕ ΑΡΝΗΤΙΚΑ ΕΠΙ ΤΗΣ ΜΠΕ ΤΗΣ ΔΡΑΣΤΗΡΙΟΤΗΤΑΣ	X

Η Επιτροπή Αγροτικής Οικονομίας και Περιβάλλοντος του Περιφερειακού Συμβουλίου Ανατολικής Μακεδονίας και Θράκης μετά από διαλογική συζήτηση και έχοντας υπόψη τις διατάξεις: α) του άρθρου 164 και 177 του Ν.3852/2010, β) του άρθρου 5 παρ. 2 του Ν. 1650/86, όπως αντικαταστάθηκε από το άρθρο 3 του Παρ. 2 & 3 του Ν.3010/2002 και γ) το άρθρο 1 παρ. 4 του Ν. 4014/2011, όπως τροποποιήθηκαν και ισχύουν.

**ΑΠΟΦΑΣΙΖΕΙ ΚΑΤΑ ΠΛΕΙΟΨΗΦΙΑ  
ΜΕ ΨΗΦΟΥΣ 11 ΥΠΕΡ 1 ΚΑΤΑ**

Γνωμοδοτεί υπέρ της έγκρισης περιβαλλοντικών όρων επί της Μελέτης Περιβαλλοντικών Επιπτώσεων (Μ.Π.Ε.) αναφορικά με την εκμετάλλευση λατομείου μαρμάρου του ΠΑΝΤΕΛΗ ΔΕΡΜΕΝΤΖΗ αναφορικά με την Έγκριση Περιβαλλοντικών Όρων για την εκμετάλλευση λατομείου μαρμάρων εκτάσεως 98.011,02τμ (Φ 5981) που βρίσκεται στη θέση «ΦΟΥΝΤΟΥΚΙΑ», Τ.Κ. Βώλακα, Δήμου Κάτω Νευροκοπίου της Περιφερειακής Ενότητας Δράμας. (ΠΕΤ 2003270622)

ΚΑΤΑ της ανωτέρω απόφασης ψήφισε ο Περιφερειακός Σύμβουλος κ. Αργυρίου Νικόλαος.

**Η παρούσα απόφαση έλαβε α/α 33/2022**

**Ο ΠΡΟΕΔΡΟΣ  
ΤΗΣ ΕΠΙΤΡΟΠΗΣ ΑΓΡΟΤΙΚΗΣ  
ΟΙΚΟΝΟΜΙΑΣ & ΠΕΡΙΒΑΛΛΟΝΤΟΣ**

**ΒΑΣΙΛΕΙΟΣ ΔΕΛΗΣΤΑΜΑΤΗΣ**

**ΤΑ ΜΕΛΗ ΤΗΣ ΕΠΙΤΡΟΠΗΣ**

1. ΤΣΑΛΙΚΙΔΗΣ ΝΙΚΟΛΑΟΣ (ΑΝΑΠΛ. ΜΕΛΟΣ)
2. ΚΟΥΡΤΙΔΗΣ ΚΩΝΣΤΑΝΤΙΝΟΣ
3. ΠΑΠΑΕΜΜΑΝΟΥΗΛ ΓΡΗΓΟΡΙΟΣ
4. ΜΟΥΛΤΑΖΑ ΤΑΡΚΑΝ ΜΟΥΛΤΑΖΑ
5. ΙΜΠΡΑΜ ΑΧΜΕΤ
6. ΤΣΩΝΗΣ ΑΘΑΝΑΣΙΟΣ
7. ΠΑΠΑΘΕΟΔΩΡΟΥ ΧΡΗΣΤΟΣ
8. ΠΑΤΑΚΑΚΗΣ ΑΝΑΡΓΥΡΟΣ
9. ΒΑΒΙΑΣ ΣΤΑΥΡΟΣ
10. ΑΡΓΥΡΙΟΥ ΝΙΚΟΛΑΟΣ
11. ΖΙΜΠΙΔΗΣ ΓΕΩΡΓΙΟΣ