

## ΑΠΟΣΠΑΣΜΑ

ΤΟΥ ΠΡΑΚΤΙΚΟΥ 8/2017 ΣΥΝΕΔΡΙΑΣΗΣ ΤΗΣ ΕΠΙΤΡΟΠΗΣ ΑΓΡΟΤΙΚΗΣ ΟΙΚΟΝΟΜΙΑΣ ΚΑΙ ΠΕΡΙΒΑΛΛΟΝΤΟΣ ΤΟΥ ΠΕΡΙΦΕΡΕΙΑΚΟΥ ΣΥΜΒΟΥΛΙΟΥ ΑΝΑΤΟΛΙΚΗΣ ΜΑΚΕΔΟΝΙΑΣ & ΘΡΑΚΗΣ

## ΑΡΙΘΜ. ΑΠΟΦΑΣΗΣ 98/2017

**ΠΕΡΙΛΗΨΗ:** «Γνωμοδότηση για την έγκριση περιβαλλοντικών όρων επί της Μελέτης Περιβαλλοντικών Επιπτώσεων (Μ.Π.Ε) της **Μάρμαρα Καβάλας ΑΕ για την εκμετάλλευση λατομείου μαρμάρου στη θέση «Βιτρινίτσα» έκτασης 96.470 τ.μ., της Τ.Κ. Πύργων, του Δήμου Προσοτσάνης της Π.Ε. Δράμας».**

Σήμερα **08 Σεπτεμβρίου 2017** ημέρα **Παρασκευή** και ώρα **12:00 π.μ.** συνήλθε σε δημόσια τακτική Συνεδρίαση η Επιτροπή Αγροτικής Οικονομίας και Περιβάλλοντος του Περιφερειακού Συμβουλίου Ανατολικής Μακεδονίας και Θράκης ύστερα από την αριθ. ΔΔ.ΟΙΚ. 5033/04-09-2017 έγγραφη πρόσκληση του προέδρου αυτής, που επιδόθηκε σε κάθε μέλος χωριστά, σύμφωνα με το άρθρο 177 του Ν. 3852 /2010.

## ΠΑΡΟΝΤΕΣ:

1. ΕΥΦΡΑΙΜΙΔΗΣ ΝΙΚΟΛΑΟΣ, ΠΡΟΕΔΡΟΣ
2. ΔΑΜΙΑΝΙΔΗΣ ΠΑΥΛΟΣ, ΑΝΤΙΠΡΟΕΔΡΟΣ

## ΤΑ ΜΕΛΗ

1. ΒΕΝΕΤΙΔΗΣ ΚΩΝΣΤΑΝΤΙΝΟΣ
2. ΑΡΑΜΠΑΤΖΗΣ ΑΘΑΝΑΣΙΟΣ
3. ΧΟΥΣΕ ΜΟΥΣΤΑΦΑ ΙΣΜΑΗΛ
4. ΧΑΤΖΗΓΚΕΝΕ ΙΡΦΑΝ (Αναπληρωματικό μέλος)
5. ΓΕΡΟΣΤΕΡΓΙΟΥ ΑΙΚΑΤΕΡΙΝΗ
6. ΖΙΜΠΙΔΗΣ ΓΕΩΡΓΙΟΣ

## ΑΠΟΝΤΕΣ:

1. ΠΑΠΑΔΟΠΟΥΛΟΣ ΣΩΤΗΡΙΟΣ
2. ΧΕΙΡΑΚΗ ΓΕΩΡΓΙΑ

Απουσίαζαν αν και κλήθηκαν νόμιμα.

Χρέη υπηρεσιακής γραμματείας άσκησε η υπάλληλος της Δ/νσης Αγροτικής Οικονομίας και Κτηνιατρικής Π.Ε. Ξάνθης κα Ασημένια Μπασδάνη.

Αφού διαπιστώθηκε απαρτία, διότι σε σύνολο εννέα (9) μελών ήταν παρόντα τα οκτώ (8) μέλη, ο Πρόεδρος της Επιτροπής κ. Νικόλαος Ευφραιμίδης κήρυξε την έναρξη της συνεδρίασης.

Στο σημείο αυτό το μέλος της Επιτροπής κ. Ζιμπίδης Γεώργιος ζήτησε το λόγο από τον Πρόεδρο και είπε: «κ.Πρόεδρε τα επόμενα θέματα που αφορούν την Π.Ε. Δράμας ζητώ να μη συζητηθούν και να αποσυρθούν για επόμενη συνεδρίαση προκειμένου η Επιτροπή μας να τα εξετάσει επί τόπου, με αυτοψία δική της. Το πρόβλημα σωρευτικά δημιουργείται, σύμφωνα με τις αρνητικές εισηγήσεις των υπηρεσιών για τις μελέτες έρευνας και εκμετάλλευσης λατομείων στην περιοχή Πετρούσας, αλλά και αλλού στην Π.Ε. Δράμας γενικά και μετά να γνωμοδοτήσει η Επιτροπή μας. Ειδάλλως δηλώνω ότι δεν συμμετέχω».

Στη συνέχεια ο Πρόεδρος δίνει το λόγο στον υπάλληλο του Τμήματος Περιβάλλοντος & Υδροοικονομίας Π.Ε. Δράμας κ. Μαλκάκη Ευάγγελο, ο οποίος εισηγούμενος το 19<sup>ο</sup> θέμα της ημερήσιας διάταξης έθεσε υπόψη των μελών της Επιτροπής το αριθμ. 2334/11-08-2017 έγγραφο του Τμήματος Περιβάλλοντος και Υδροοικονομίας Π.Ε. Δράμας, με το οποίο διαβιβάστηκαν οι παρακάτω παρατηρήσεις του θέματος:

|  |                                       |   |   |
|--|---------------------------------------|---|---|
| 1. ΤΙΤΛΟΣ ΕΡΓΟΥ Η ΔΡΑΣΤΗΡΙΟΤΗΤΑΣ   |                                       |   |   |
| Διαβίβαση παρατηρήσεων επί της Μελέτης Περιβαλλοντικών Επιπτώσεων (Μ.Π.Ε) της <b>Μάρμαρα Καβάλας ΑΕ</b> για την εκμετάλλευση λατομείου μαρμάρου στη θέση « <b>Βιτρινίτσα</b> » έκτασης <b>96470 τμ</b> , της <b>Τ.Κ.Πύργων</b> , του <b>Δήμου Προσοτσάνης</b> της Π.Ε. Δράμας. |                                       |   |   |
| 2. ΘΕΣΜΙΚΟ ΠΛΑΙΣΙΟ ΠΟΥ ΔΙΕΠΕΙ ΤΟ ΠΕΔΙΟ ΓΝΩΜΟΔΟΤΗΣΗΣ ΤΗΣ ΥΠΗΡΕΣΙΑΣ ΜΑΣ  |                                       |   |   |
| Α/<br>Α  | ΣΤΟΙΧΕΙΟ ΘΕΣΜΙΚΟΥ ΠΛΑΙΣΙΟΥ (ΦΕΚ)      | ΤΙΤΛΟΣ ΣΤΟΙΧΕΙΟΥ ΘΕΣΜΙΚΟΥ ΠΛΑΙΣΙΟΥ  |   |
| 1.   | 160Α/86 (Ν.1650)                      | Προστασία του περιβάλλοντος   |   |
| 2.   | 45Β/15-1-2014 (ΚΥΑ οικ.1649/45)       | Εξειδίκευση των διαδικασιών γνωμοδοτήσεων...της κατηγορίας Α  |   |
| 3.   | 209Α/21-9-2011 (Ν.4014)               | Περιβαλλοντική αδειοδότηση έργων και δραστηριοτήτων   |   |
| 4.   | 135Β/27-1-2014 (ΥΑ οικ.170225)        | Εξειδίκευση των περιεχομένων των φακέλων περιβαλ. αδειοδ....  |   |
| 5.   | 2076Β/25-9-2009 ΚΥΑ 39624/2209/Ε103   | Μέτρα, όροι και περιορισμοί για την διαχείριση αποβλήτων της εξορυκτικής βιομηχανίας                            |   |
| 6.   | 1495Β/6-9-2010 ΚΥΑ ΗΠ37338/1807/Ε.103 | Καθορισμός μέτρων και διαδικασιών για την διατήρηση της άγριας ορνιθοπανίδας και των οικοτόπων/ενδιατημάτων της |   |
| 3. ΕΠΙΤΟΠΙΑ ΑΝΑΓΝΩΡΙΣΗ ΠΕΡΙΟΧΗΣ ΕΡΓΟΥ  |                                       |   |   |
| ΓΙΑ ΤΙΣ ΑΝΑΓΚΕΣ ΤΗΣ ΠΑΡΟΥΣΑΣ ΓΝΩΜΟΔΟΤΗΣΗΣ ΕΛΑΒΕ ΧΩΡΑ ΑΥΤΟΨΙΑ ΣΤΗΝ ΠΕΡΙΟΧΗ ΤΟΥ ΕΡΓΟΥ  |                                       | ΝΑΙ   | X |
|  |                                       | ΟΧΙ   |   |
| 4. ΣΤΟΙΧΕΙΑ ΓΝΩΜΟΔΟΤΗΣΗΣ   |                                       |   |   |

Στο πλαίσιο των αρμοδιοτήτων της υπηρεσίας μας, όπως αυτές αναφέρονται στην νομοθεσία (σημείο 2 του παρόντος), η εισήγησή μας επί του φακέλου της Μελέτης Περιβαλλοντικών Επιπτώσεων έχει ως εξής:

Υπεύθυνοι συντάκτες με βάση το άρθρο 2 παρ. 6 της απόφασης 183037/5115/9-8-80 είναι η Μειττανή Αγγελική-Μεταλλειολόγος Μηχανικός και η Κουτσιρίμπα Ελένη-Δασολόγος

Η παραπάνω λατομική έκταση βρίσκεται στην περιοχή του ΔΔ.Πύργων, του Δήμου Κ.Προσοτσάνης, του νομού Δράμας, (θέση Βιτρινίτσα), σε απόσταση 4000μ ανατολικά των Πύργων.

Πρόκειται για υφιστάμενο λατομείο, με έκταση 96,470 στρ.

Η εν λόγω έκταση βρίσκεται σε υψόμετρο περίπου 1500 μέτρων, έχει κλίσεις μεγάλες (57-77%).

Σύμφωνα με τον υπό εξέταση φάκελο περιβαλλοντικής μελέτης, μέχρι σήμερα έχουν αναπτυχθεί οι βαθμίδες εξόρυξης-εκμετάλλευσης Β1541, Β1536, Β1530, Β1526, Β1520, Β1515, Β1510, Β1504, Β1498, Β1496 στο κεντρικό και νότιο τμήμα του λατομικού χώρου. Επίσης υπάρχει η πλατεία στο δάπεδο της βαθμίδας Β1498, δύο σωροί στείρων υλικών στα κατώτερα υψόμετρα της μέχρι σήμερα εκμετάλλευσης.

Για την παραπέρα προτεινόμενη εκμετάλλευση σύμφωνα με την ΜΠΕ, θα αναπτυχθούν-προσχωρήσουν οι 8 βαθμίδες μεταξύ των υψομέτρων 1546 και 1498, ενώ η τελική πλατεία προτείνεται να διαμορφωθεί στο υψόμετρο 1504 (αφού πληρωθεί με σείρα η βαθμίδα 1498. Επίσης στην μελέτη προτείνεται η εγκατάσταση σπαστηροτριβείου στείρων μαρμάρου, για την αποτελεσματικότερη διαχείριση των στείρων μαρμάρου.

**Για τον εν λόγω λατομείο έχουν επιβληθεί διοικητικές κυρώσεις με απόφαση του Αντιπεριφερειάρχη Δράμας με αρ.πρ. 4690/15/29-1-2016 (ΑΔΑ 7ΚΓΡ7ΛΒ-ΨΗΧ). Επισημαίνεται δε ότι από την μέχρι σήμερα εν λόγω λατομική εκμετάλλευση έχουν προκύψει δύο χώροι εκτός των ορίων του λατομικού χώρου (ένας στα ανατολικά και ένας στα νότια της έκτασης) στους οποίους έχει γίνει παράνομα απόθεση στείρων του λατομείου σε συνολική έκταση περίπου 110στρ, υποβαθμίζοντας ιδιαίτερα την περιοχή και**

την περιοχή του δικτύου Natura2000 στην οποία βρίσκεται η έκταση. Για την απόρριψη των υλικών αυτών εκτός της λατομικής έκτασης έχει υποβληθεί και πρωτόκολλο μήνυσης από την αρμόδια Δ/ση Δασών Δράμας. (σχετ. Χάρτης-παρακάτω) Μάλιστα στις εκτάσεις παράνομης απόθεσης στείρων στα νότια της έκτασης έχει δημιουργηθεί μη αντιστρεπτή κατά την γνώμη μας «διαμορφωθείσα κατάσταση»

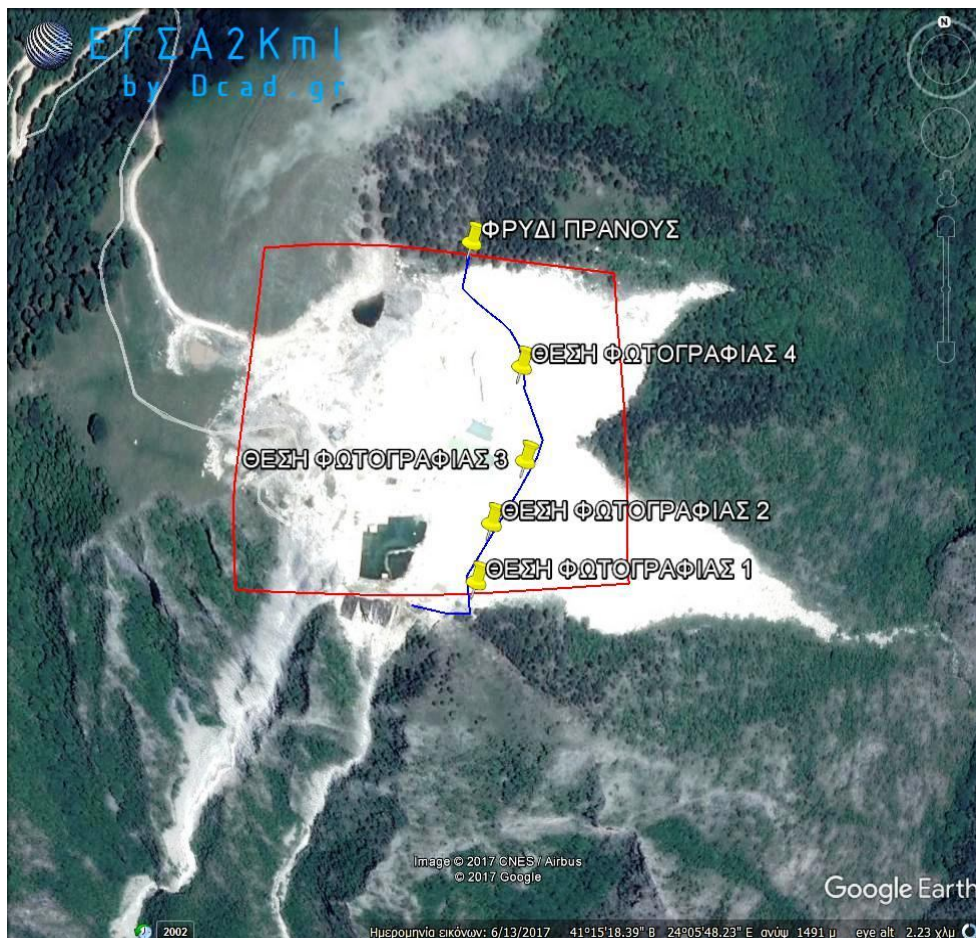

**Επιπρόσθετα εκτάσεις με παράνομες αποθέσεις στείρων της εταιρίας εκτός της έκτασης, έχουν κηρυχθεί ως αναδασωτέες σύμφωνα με το ΦΕΚ 69/Δ/2010 (Απόφαση Δνσης Δασών Περιφέρειας Α.Μ.Θ 198/42/19-01-2010)**

Το σύνολο του λατομικού χώρου, βρίσκεται εντός των ορίων της προστατευόμενης περιοχής που έχει ενταχθεί στο Δίκτυο Φύση 2000(Natura2000), με κωδικό GR1140004 «Κορυφές Όρους Φαλακρό». Βρίσκεται εντός της προστατευόμενης περιοχής και σε τύπο οικοτόπου 6210-Ημιφυσικοί ξηροφυτικοί λειμώνες σε ασβεστολιθικό υπόστρωμα , **ο οποίος είναι οικότοπος προτεραιότητας**, της Οδηγίας 92/43/ΕΟΚ «Για την διατήρηση των φυσικών οικοτόπων, καθώς και της άγριας πανίδας και χλωρίδας» (Δίκτυο Natura2000), η οποία εντάχθηκε στο Εθνικό δίκαιο με την ΚΥΑ 3318/3028/11.12.98 και την ΚΥΑ ΗΠ 14849/853/ε103/4.4.2008.

Όσον αφορά το ποσοστό που καταλαμβάνει η εν λόγω εκμετάλλευση στην συνολική έκταση του οικοτόπου στην προστατευόμενη περιοχή ισχύει:

Οικότοπος 6210: Η λατομική έκταση καλύπτει το 0,17% της συνολικής έκτασης του οικοτόπου εντός της προστατευόμενης περιοχής (96,5 στρ επί συνόλου 54.806 στρ του οικοτόπου στην προστατευόμενη περιοχή)

Όσον αφορά τον εν λόγω οικότοπο της περιοχής μελέτης:

Α) 6210-Ημιφυσικοί ξηροφυτικοί λειμώνες σε ασβεστολιθικό υπόστρωμα: Ο οικότοπος αυτός είναι προτεραιότητας λόγω της παρουσίας των σπάνιων ορχιδέων. Καταλαμβάνει σημαντική έκταση στην περιοχή και περιλαμβάνει τους βοσκώμενους ανωδασικούς λειμώνες των υψηλών υψομέτρων. Χαρακτηρίζεται από ομοιόμορφη σύνθεση με κυριαρχία των αγρωστωδών ειδών και εμφάνιση σπάνιων ορχιδέων. Εμφανίζεται πάνω στις ασβεστολιθικές ράχες των ορέων, σε όλες τις εκθέσεις, σε πλαγιές με μέτριες έως κατά θέσεις ισχυρές κλίσεις και σε κορυφές με μία υψομετρική κατανομή μεταξύ των 1100-

2100μ. Ο οικοτόπος εμφανίζει καλή δομή, παρουσιάζει σημαντικό αριθμό ενδημικών ειδών και υψηλή βιοποικιλότητα, παρόλη τη βόσκηση. Καλύπτεται από ποώδη βλάστηση από 40-100%. Ο τύπος οικοτόπου 6210(6211 πιο συγκεκριμένα για την περιοχή αυτή), καλύπτει μεγάλο ποσοστό της προστατευόμενης περιοχής(51,9%) και η σχετική κάλυψη είναι Α, που σημαίνει ότι ο τύπος οικοτόπου στην περιοχή καλύπτει περισσότερο από 15% της συνολικής επιφάνειας του οικοτόπου στην Ελληνική επικράτεια. Η αντιπροσωπευτικότητα του οικοτόπου είναι εξαιρετική (α) ενώ επίσης εξαιρετική είναι και η αξία του για διατήρηση (συνολική εκτίμηση Α).

Επίσης η έκταση βρίσκεται εντός των ορίων της προστατευόμενης περιοχής που έχει ενταχθεί στο Δίκτυο Φύση 2000(Natura2000), με κωδικό ΖΕΠ -GR1140009 «Όρος Φαλακρό». Τα είδη για τα οποία η περιοχή χαρακτηρίστηκε ως ΖΕΠ είναι τα παρακάτω:

Είδη χαρακτηρισμού ανά κριτήριο για την περιοχή: «GR1140009 Όρος Φαλακρό».

#### Πίνακας 1.

| Α/Α Πιν. Ι | Επιστημονική ονομασία    | Ελληνική ονομασία | Είδη χαρακτηρισμού   |                            |            |            |            |            |  |
|------------|--------------------------|-------------------|----------------------|----------------------------|------------|------------|------------|------------|--|
|            |                          |                   | Κριτήριο 1           | Κριτήριο 2                 | Κριτήριο 3 | Κριτήριο 4 | Κριτήριο 5 | Κριτήριο 6 |  |
| 85         | <i>Buteo rufinus</i>     | Αετογερακίνα      |                      | >1% ελάχ. αναπ. πληθ. Ε.Ε. |            |            |            |            |  |
| 102        | <i>Falco cherrug</i>     | Στεπογέρακο       | Παγκός. Απειλ. είδος |                            |            |            |            |            |  |
| 109        | <i>Alectoris graeca</i>  | Πετροπέρδικα      |                      | >1% πληθ ΕΕ                |            |            |            |            |  |
| 241        | <i>Coracias garrulus</i> | Χάλκοκουρούνα     | Παγκός. Απειλ. είδος |                            |            |            |            |            |  |

Τα είδη οριοθέτησης για την εν λόγω ΖΕΠ είναι τα παρακάτω:

#### Πίνακας 2.

| Α/Α Πιν. Ι | Επιστημονική ονομασία      | Ελληνική ονομασία | Είδη οριοθέτησης     |
|------------|----------------------------|-------------------|----------------------|
| 76         | <i>Circaetus gallicus</i>  | Φιδαιτός          | 1% πληθυσμού Ελλάδας |
| 91         | <i>Aquila chrysaetos</i>   | Χρυσαιτός         | 1% πληθυσμού Ελλάδας |
| 92         | <i>Hieraetus pennatus</i>  | Γερακαετός        | 1% πληθυσμού Ελλάδας |
| 103        | <i>Falco peregrinus</i>    | Πετρίτης          | 1% πληθυσμού Ελλάδας |
| 131        | <i>Burhinus oedicnemus</i> | Πετροτουρλίδα     | 1% πληθυσμού Ελλάδας |
| 224        | <i>Bubo</i>                | Μπούφος           | 1% πληθυσμού Ελλάδας |

Η πραγματοποίηση ενός τέτοιου έργου, δεν διασφαλίζει τη συνολική συνοχή του δικτύου προστατευόμενων περιοχών Natura 2000 η οποία είναι απαραίτητη. Σύμφωνα με τις διατάξεις του Ν.3937/2011(ΦΕΚ 60/Α'/2011), άρθρο 2 παρ. 7 και 8, επιδιώκεται η διατήρηση της βιοποικιλότητας σε μια ικανοποιητική κατάσταση. Σε αυτήν περιλαμβάνονται οι οικοτόποι και τα είδη χλωρίδας και πανίδας, ιδίως εκείνα που χαρακτηρίζονται ως σημαντικά, σπάνια ή απειλούμενα. Με την αριθ. 40332/26-08-2014 απόφαση του ΥΠΕΚΑ (ΦΕΚ 2383/Β'/2014) με την οποία εγκρίθηκε η Εθνική Στρατηγική για τη Βιοποικιλότητα για τα έτη 2014-2029 καθώς και το Σχέδιο Δράσης πενταετούς διάρκειας. Σύμφωνα με αυτήν τα είδη χρειάζονται επαρκή, ενιαίο χώρο εντός του οποίου να μπορούν να μετακινούνται και να επικοινωνούν, ώστε οι πληθυσμοί τους να διατηρούνται σε καλή κατάσταση. Η καταστροφή ή αλλαγή ή και ο κατακερματισμός των ενδιαίτημάτων που πραγματοποιείται με τις νόμιμες αλλαγές χρήσης σε συνδυασμό με την υπερεκμετάλλευση των φυσικών πόρων μιας περιοχής περιγράφονται ως οι κυριότερες άμεσες αιτίες που οδηγούν στη μείωση της βιοποικιλότητας. Η πραγματοποίηση ενός τέτοιου έργου δεν διασφαλίζει τη συνολική συνοχή του δικτύου προστατευόμενων περιοχών Natura 2000 η οποία είναι απαραίτητη, **ιδιαίτερα στην συγκεκριμένη περίπτωση κατά την οποία η έκταση εμπίπτει σε οικοτόπο προτεραιότητας . Πόσο δε μάλλον όταν με την μέχρι σήμερα λειτουργία του λατομείου υπήρξαν σημαντικές περιβαλλοντικές παραβάσεις και υποβάθμιση οικοτόπου προτεραιότητας τόσο εντός της έκτασης, όσο και εκτός αυτής σε μεγάλη έκταση (διάθεση στείρων εκτός των ορίων του λατομείου) Λαμβάνοντας υπόψη τα παραπάνω η υπηρεσία μας, γνωμοδοτεί αρνητικά για τον φάκελο της εν λόγω ΜΠΕ.**

#### 5. ΣΥΜΠΕΡΑΣΜΑ ΤΗΣ ΓΝΩΜΟΔΟΤΗΣΗΣ

Α. ΓΝΩΜΟΔΟΤΟΥΜΕ ΘΕΤΙΚΑ ΓΙΑ ΤΗΝ ΥΛΟΠΟΙΗΣΗ ΤΟΥ ΈΡΓΟΥ Ή ΤΗΣ ΔΡΑΣΤΗΡΙΟΤΗΤΑΣ ΧΩΡΙΣ ΤΗΝ ΠΑΙΤΗΣΗ ΠΡΟΣΘΕΤΩΝ ΌΡΩΝ-ΠΡΟΫΠΟΘΕΣΕΩΝ

|   |   |
|---|---|
| Β. ΓΝΩΜΟΔΟΤΟΥΜΕ ΘΕΤΙΚΑ ΓΙΑ ΤΗΝ ΥΛΟΠΟΙΗΣΗ ΤΟΥ ΈΡΓΟΥ Ή ΤΗΣ ΔΡΑΣΤΗΡΙΟΤΗΤΑΣ ΜΕ ΤΟΥΣ ΌΡΟΥΣ - ΠΡΟΫΠΟΘΕΣΕΙΣ ΠΟΥ ΠΑΡΑΤΙΘΕΝΤΑΙ ΣΤΟ ΣΗΜΕΙΟ 4 ΤΟΥ ΠΑΡΌΝΤΟΣ   |   |
| Γ. ΓΝΩΜΟΔΟΤΟΥΜΕ ΑΡΝΗΤΙΚΑ ΓΙΑ ΤΗΝ ΥΛΟΠΟΙΗΣΗ ΤΟΥ ΈΡΓΟΥ Ή ΤΗΣ ΔΡΑΣΤΗΡΙΟΤΗΤΑΣ ΓΙΑ ΤΟΥΣ ΣΥΓΚΕΚΡΙΜΕΝΟΥΣ ΛΟΓΟΥΣ ΠΟΥ ΠΑΡΑΤΙΘΕΝΤΑΙ ΣΤΟ ΣΗΜΕΙΟ 4 ΤΟΥ ΠΑΡΌΝΤΟΣ   | Χ |
| Δ. ΔΕΝ ΔΥΝΆΜΕΘΑ ΝΑ ΓΝΩΜΟΔΟΤΗΣΟΥΜΕ ΕΠΙ ΤΗΣ ΔΙΑΒΙΒΑΣΘΕΙΣΑΣ ΜΠΕ ΔΙΟΤΙ ΔΙΑΠΙΣΤΩΝΟΝΤΑΙ ΣΕ ΑΥΤΗ ΟΥΣΙΩΔΕΙΣ ΕΛΛΕΙΨΕΙΣ ΣΕ ΌΤΙ ΑΦΟΡΑ ΤΟ ΑΝΤΙΚΕΙΜΕΝΟ ΑΡΜΟΔΙΟΤΗΤΑΣ ΤΗΣ ΥΠΗΡΕΣΙΑΣ ΜΑΣ, ΌΠΩΣ ΑΥΤΕΣ (ΕΛΛΕΙΨΕΙΣ) ΠΑΡΑΤΙΘΕΝΤΑΙ ΣΤΟ ΣΗΜΕΙΟ 4 ΤΟΥ ΠΑΡΌΝΤΟΣ |   |
| Ε. ΔΕΝ ΔΥΝΆΜΕΘΑ ΝΑ ΓΝΩΜΟΔΟΤΗΣΟΥΜΕ ΕΠΙ ΤΗΣ ΔΙΑΒΙΒΑΣΘΕΙΣΑΣ ΜΠΕ ΔΙΌΤΙ ΔΕΝ ΕΜΠΪΠΤΕΙ ΣΤΟ ΠΕΔΪΟ ΤΩΝ ΚΑΤΆ ΝΌΜΟ ΑΡΜΟΔΙΟΤΗΤΩΝ ΤΗΣ ΥΠΗΡΕΣΙΑΣ ΜΑΣ  |   |

Η Επιτροπή Αγροτικής Οικονομίας και Περιβάλλοντος του Περιφερειακού Συμβουλίου Ανατολικής Μακεδονίας και Θράκης μετά από διαλογική συζήτηση και έχοντας υπόψη τις διατάξεις: α) του άρθρου 164 και 177 του Ν.3852/2010, β) του άρθρου 5 παρ. 2 του Ν. 1650/86, όπως αντικαταστάθηκε από το άρθρο 3 του Παρ. 2 & 3 του Ν.3010/2002 και γ) το άρθρο 1 παρ. 4 του Ν. 4014/2011.

#### ΑΠΟΦΑΣΙΖΕΙ ΟΜΟΦΩΝΑ

Γνωμοδοτεί κατά της έγκρισης περιβαλλοντικών όρων επί της Μελέτης Περιβαλλοντικών Επιπτώσεων (Μ.Π.Ε) της Μάρμαρα Καβάλας ΑΕ για την εκμετάλλευση λατομείου μαρμάρου στη θέση «Βιτρινίτσα» έκτασης 96.470 τ.μ., της Τ.Κ. Πύργων, του Δήμου Προσοτσάνης της Π.Ε. Δράμας, σύμφωνα με την εισήγηση της αρμόδιας υπηρεσίας .

Η παρούσα απόφαση έλαβε α/α 98/2017

**Ο ΠΡΟΕΔΡΟΣ  
ΤΗΣ ΕΠΙΤΡΟΠΗΣ ΑΓΡΟΤΙΚΗΣ  
ΟΙΚΟΝΟΜΙΑΣ & ΠΕΡΙΒΑΛΛΟΝΤΟΣ**

**ΝΙΚΟΛΑΟΣ ΕΥΦΡΑΙΜΙΔΗΣ**

**ΤΑ ΜΕΛΗ ΤΗΣ ΕΠΙΤΡΟΠΗΣ**

1. ΒΕΝΕΤΙΔΗΣ ΚΩΝΣΤΑΝΤΙΝΟΣ
2. ΑΡΑΜΠΑΤΖΗΣ ΑΘΑΝΑΣΙΟΣ
3. ΧΟΥΣΕ ΜΟΥΣΤΑΦΑ ΙΣΜΑΗΛ
4. ΠΑΠΑΔΟΠΟΥΛΟΣ ΣΩΤΗΡΙΟΣ (ΑΠΩΝ)
5. ΧΕΙΡΑΚΗ ΓΕΩΡΓΙΑ (ΑΠΟΥΣΑ)
6. ΔΑΜΙΑΝΙΔΗΣ ΠΑΥΛΟΣ
7. ΓΕΡΟΣΤΕΡΓΙΟΥ ΑΙΚΑΤΕΡΙΝΗ
8. ΖΙΜΠΙΔΗΣ ΓΕΩΡΓΙΟΣ
9. ΧΑΤΖΗΓΚΕΝΕ ΙΡΦΑΝ  
(ΑΝΑΠΛΗΡΩΜΑΤΙΚΟ ΜΕΛΟΣ)