

ΑΠΟΣΠΑΣΜΑ

ΤΟΥ ΠΡΑΚΤΙΚΟΥ 8/2017 ΣΥΝΕΔΡΙΑΣΗΣ ΤΗΣ ΕΠΙΤΡΟΠΗΣ ΑΓΡΟΤΙΚΗΣ ΟΙΚΟΝΟΜΙΑΣ ΚΑΙ ΠΕΡΙΒΑΛΛΟΝΤΟΣ ΤΟΥ ΠΕΡΙΦΕΡΕΙΑΚΟΥ ΣΥΜΒΟΥΛΙΟΥ ΑΝΑΤΟΛΙΚΗΣ ΜΑΚΕΔΟΝΙΑΣ & ΘΡΑΚΗΣ

ΑΡΙΘΜ. ΑΠΟΦΑΣΗΣ 92/2017

ΠΕΡΙΛΗΨΗ: «Γνωμοδότηση για την έγκριση περιβαλλοντικών όρων επί της Μελέτης Περιβαλλοντικών Επιπτώσεων για την εκμετάλλευση λατομείου μαρμάρου 49.856,26 τ.μ. στη θέση «Δρυόδασος», Τ.Κ. Πετρούσας, Δήμου Προσοτσάνης της ΠΕ Δράμας του ΑΡΝΑΟΥΤΗ ΓΕΩΡΓΙΟΥ του Βασιλείου».

Σήμερα **08 Σεπτεμβρίου 2017** ημέρα **Παρασκευή** και ώρα **12:00 π.μ.** συνήλθε σε δημόσια τακτική Συνεδρίαση η Επιτροπή Αγροτικής Οικονομίας και Περιβάλλοντος του Περιφερειακού Συμβουλίου Ανατολικής Μακεδονίας και Θράκης ύστερα από την αριθ. ΔΔ.ΟΙΚ. 5033/04-09-2017 έγγραφη πρόσκληση του προέδρου αυτής, που επιδόθηκε σε κάθε μέλος χωριστά, σύμφωνα με το άρθρο 177 του Ν. 3852 /2010.

ΠΑΡΟΝΤΕΣ:

1. ΕΥΦΡΑΙΜΙΔΗΣ ΝΙΚΟΛΑΟΣ, ΠΡΟΕΔΡΟΣ
2. ΔΑΜΙΑΝΙΔΗΣ ΠΑΥΛΟΣ, ΑΝΤΙΠΡΟΕΔΡΟΣ

ΤΑ ΜΕΛΗ

1. ΒΕΝΕΤΙΔΗΣ ΚΩΝΣΤΑΝΤΙΝΟΣ
2. ΑΡΑΜΠΑΤΖΗΣ ΑΘΑΝΑΣΙΟΣ
3. ΧΟΥΣΕ ΜΟΥΣΤΑΦΑ ΙΣΜΑΗΛ
4. ΧΑΤΖΗΓΚΕΝΕ ΙΡΦΑΝ (Αναπληρωματικό μέλος)
5. ΓΕΡΟΣΤΕΡΓΙΟΥ ΑΙΚΑΤΕΡΙΝΗ
6. ΖΙΜΠΙΔΗΣ ΓΕΩΡΓΙΟΣ

ΑΠΟΝΤΕΣ:

1. ΠΑΠΑΔΟΠΟΥΛΟΣ ΣΩΤΗΡΙΟΣ
2. ΧΕΙΡΑΚΗ ΓΕΩΡΓΙΑ

Απουσίαζαν αν και κλήθηκαν νόμιμα.

Χρέη υπηρεσιακής γραμματείας άσκησε η υπάλληλος της Δ/νσης Αγροτικής Οικονομίας και Κτηνιατρικής Π.Ε. Ξάνθης κα Ασημένια Μπασδάνη.

Αφού διαπιστώθηκε απαρτία, διότι σε σύνολο εννέα (9) μελών ήταν παρόντα οκτώ (8) μέλη, ο Πρόεδρος της Επιτροπής κ. Νικόλαος Ευφραιμίδης κήρυξε την έναρξη της συνεδρίασης.

Στο σημείο αυτό το μέλος της Επιτροπής κ. Ζιμπίδης Γεώργιος ζήτησε το λόγο από τον Πρόεδρο και είπε: «κ. Πρόεδρε τα επόμενα θέματα που αφορούν την Π.Ε. Δράμας ζητώ να μη συζητηθούν και να αποσυρθούν για επόμενη συνεδρίαση προκειμένου η Επιτροπή μας να τα εξετάσει επί τόπου, με αυτοψία δική της. Το πρόβλημα σωρευτικά δημιουργείται, σύμφωνα με τις αρνητικές εισηγήσεις των υπηρεσιών για τις μελέτες έρευνας και εκμετάλλευσης λατομείων στην περιοχή Πετρούσας, αλλά και αλλού στην Π.Ε. Δράμας γενικά και μετά να γνωμοδοτήσει η Επιτροπή μας. Ειδάλλως δηλώνω ότι δεν συμμετέχω».

Στη συνέχεια ο Πρόεδρος δίνει το λόγο στην υπάλληλο του Τμήματος Περιβάλλοντος & Υδροοικονομίας Π.Ε. Δράμας κα Μπαρούτη Βασιλική, η οποία εισηγούμενη το 13^ο θέμα της ημερήσιας διάταξης έθεσε υπόψη των μελών της Επιτροπής το αριθμ. 3006/01-08-2017 έγγραφο του Τμήματος Περιβάλλοντος και Υδροοικονομίας Π.Ε. Δράμας, με το οποίο διαβιβάστηκαν οι παρακάτω παρατηρήσεις του θέματος:

1. ΤΙΤΛΟΣ ΕΡΓΟΥ Η ΔΡΑΣΤΗΡΙΟΤΗΤΑΣ						
Διαβίβαση παρατηρήσεων αναφορικά με την έγκριση περιβαλλοντικών όρων για την εκμετάλλευση λατομείου μαρμάρου 49.856,26 τ.μ. στη θέση « Δρυόδασος », Τ.Κ. Πετρούσας, Δήμου Προσοτσάνης της ΠΕ Δράμας του ΑΡΝΑΟΥΤΗ ΓΕΩΡΓΙΟΥ του Βασιλείου.						
2. ΘΕΣΜΙΚΟ ΠΛΑΙΣΙΟ ΠΟΥ ΔΙΕΠΕΙ ΤΟ ΠΕΔΙΟ ΓΝΩΜΟΔΟΤΗΣΗΣ ΤΗΣ ΥΠΗΡΕΣΙΑΣ ΜΑΣ						
Α/Α	ΣΤΟΙΧΕΙΟ ΘΕΣΜΙΚΟΥ ΠΛΑΙΣΙΟΥ (ΦΕΚ)	ΤΙΤΛΟΣ ΣΤΟΙΧΕΙΟΥ ΘΕΣΜΙΚΟΥ ΠΛΑΙΣΙΟΥ				
1.	160Α/86 (Ν.1650)	Προστασία του περιβάλλοντος				
2.	45Β/15-1-2014 (ΚΥΑ οικ.1649/45)	Εξειδίκευση των διαδικασιών γνωμοδοτήσεων...της κατηγορίας Α				
3.	209Α/21-9-2011 (Ν.4014)	Περιβαλλοντική αδειοδότηση έργων και δραστηριοτήτων				
4.	135Β/27-1-2014 (ΥΑ οικ.170225)	Εξειδίκευση των περιεχομένων των φακέλων περιβαλ. αδειοδ....				
5.	2076Β/25-9-2009 ΚΥΑ 39624/2209/Ε103	Μέτρα, όροι και περιορισμοί για την διαχείριση αποβλήτων της εξορυκτικής βιομηχανίας				
6.	1495Β/6-9-2010 ΚΥΑ ΗΠ37338/1807/Ε.103	Καθορισμός μέτρων και διαδικασιών για την διατήρηση της άγριας ορνιθοπανίδας και των οικοτόπων/ενδιαιτημάτων της				
3. ΕΠΙΤΟΠΙΑ ΑΝΑΓΝΩΡΙΣΗ ΠΕΡΙΟΧΗΣ ΕΡΓΟΥ						
ΓΙΑ ΤΙΣ ΑΝΑΓΚΕΣ ΤΗΣ ΠΑΡΟΥΣΑΣ ΓΝΩΜΟΔΟΤΗΣΗΣ ΕΛΑΒΕ ΧΩΡΑ ΑΥΤΟΨΙΑ ΣΤΗΝ ΠΕΡΙΟΧΗ ΤΟΥ ΕΡΓΟΥ		<table border="1"> <tr> <td>ΝΑΙ</td> <td>x</td> </tr> <tr> <td>ΟΧΙ</td> <td></td> </tr> </table>	ΝΑΙ	x	ΟΧΙ	
ΝΑΙ	x					
ΟΧΙ						
4. ΣΤΟΙΧΕΙΑ ΓΝΩΜΟΔΟΤΗΣΗΣ						

Στο πλαίσιο των αρμοδιοτήτων της υπηρεσίας μας, όπως αυτές αναφέρονται στην νομοθεσία (σημείο 2 του παρόντος) και κατόπιν σχετικού αιτήματος του Τμήματος Συλλογικών Οργάνων της ΠΑΜΘ για το έργο – δραστηριότητα του σημείου 1 του παρόντος, η εισήγησή μας επί του φακέλου της Μελέτης Περιβαλλοντικών Επιπτώσεων έχει ως εξής:

Υπεύθυνοι συντάκτες με βάση το άρθρο 2 παρ. 6 της απόφασης 183037/5115/9-8-80 είναι ο Παυλίδης Κων/νος Γεωλόγος, ο Πασβάντης Κωνσταντίνος Δασολόγος Περιβαλλοντολόγος, Λιανός Γεώργιος Μεταλλειολόγος Μηχανικός.

ΕΠΙΣΗΜΑΝΣΕΙΣ-ΠΑΡΑΤΗΡΗΣΕΙΣ

Οι παρατηρήσεις αφορούν την Μελέτη Περιβαλλοντικών Επιπτώσεων (Μ.Π.Ε) για την εκμετάλλευση λατομείου μαρμάρου **49.856,26 τ.μ.** στη θέση «**Δρυόδασος**», Τ.Κ. Πετρούσας, Δήμου Προσοτσάνης της ΠΕ Δράμας του **ΑΡΝΑΟΥΤΗ ΓΕΩΡΓΙΟΥ** του Βασιλείου.

Η λατομική έκταση είναι δημόσια δασική έκταση και βρίσκεται 4,4 km Νοτιανατολικά του οικισμού των Πύργων του Δ.Προσοτσάνης, και αντικείμενο της εκμετάλλευσης αποτελεί το κοίτασμα δολομιτικού μαρμάρου της περιοχής.

Ο χώρος επέμβασης βρίσκεται μέσα σε προστατευόμενη περιοχή του δικτύου Natura και πιο συγκεκριμένα το μεγαλύτερο τμήμα του εμπίπτει στην ΕΖΔ GR114004 που δεν αποτελεί οικότοπο της οδής και το υπόλοιπο (το ΝΔ τμήμα) στην ΖΕΠ GR114009 που αποτελεί και οικότοπο της οδής.

Δεν υπάρχουν θεσμοθετημένες κατηγορίες χρήσεων γης.

Η προσπέλαση του χώρου θα γίνεται μέσω υπό διάνοιξης λατομικής οδού που θα διέρχεται από το ΒΑ και το ΒΔ τμήμα του λατομικού χώρου.

Σε απόσταση 600 m δεν υπάρχουν έργα υδροληψίας νερού ανθρώπινης κατανάλωσης.

Η εκμετάλλευση θα περιλαμβάνει υπαίθρια ανοικτή εκμετάλλευση με η μέθοδο των ορθών ανοικτών βαθμίδων. Οι βαθμίδες θα έχουν θα έχουν μέγιστο ύψος 6m, πλάτος 6m, θα είναι έξι (6) στο πλήθος και θα καταλαμβάνουν 17,9 στρ. στο ΝΑ τμήμα του υπό μελέτη χώρου.

Τα στείρα που θα παράγονται θα αποθέτονται σε βαθμίδες απόθεσης στείρων στο Βόρειο μέρος του λατομικού χώρου, οι οποίες προβλέπονται να είναι οκτώ (8) στο πλήθος και μέγιστου ύψους 8 m η κάθε μία.

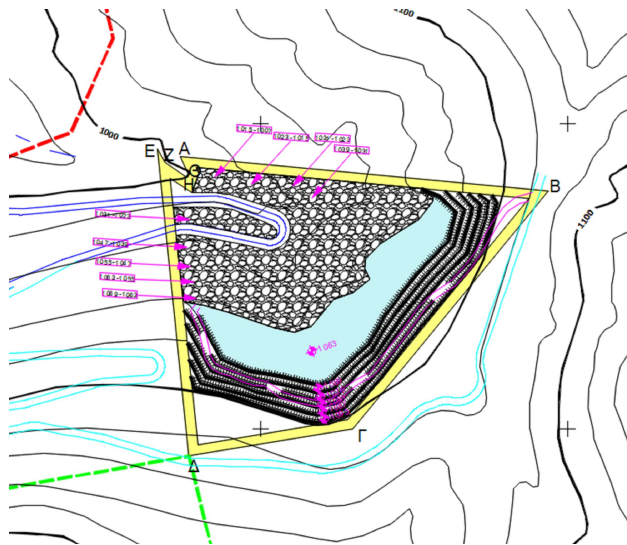

Εικόνα 5. Απόσπασμα χάρτη «Χάρτης Τελικής Κατάστασης».

Στον χώρο αυτό θα αποθέτονται τα απόβλητα των λατομικών εργασιών και θα διαμορφώνονται κατάλληλα σε βαθμίδες απόθεσης στείρων. Η φυτική γη θα αποθέτεται στην οριζόντια επιφάνεια της

τελικής πλατείας του λατομείου και συγκεκριμένα στο βόρειο άκρο της πλατείας. Η έκταση που θα καλύπτουν οι αποθέσεις των στείρων είναι της τάξης των 13,7 περίπου στρεμμάτων.

Με βάση την προβλεπόμενη ετήσια παραγωγή του λατομικού χώρου σε ογκομάρμαρα και ξοφάρια που είναι της τάξης των **1.620 m³** (900 m³ σε όγκους και 720 m³ σε ξοφάρια) και του συντελεστή απόληψης που υπολογίζεται ότι θα είναι της τάξης του 20% για τα ογκομάρμαρα και τα ξοφάρια η ετήσια παραγωγή αποβλήτων θα είναι της τάξης των **2.880 m³** στείρα ή **3.686,4 m³** στείρα χαλαρά. Έτσι η συνολική παραγωγή αποβλήτων κατά τη λειτουργία του λατομικού χώρου (40ετής εκμετάλλευση) θα είναι της τάξης των **115.200 m³** στείρα που με συντελεστή επιπλήσματος 1,28 θα δώσουν **147.456 m³** στείρα χαλαρά όπως προκύπτει από τα παραπάνω.

- **Άμεσα πρέπει να δημιουργηθεί πράσινη ζώνη προστασίας, περιμετρικά του λατομικού χώρου.**
- **Το ύψος των βαθμίδων της εκμετάλλευσης δεν πρέπει να υπερβαίνει σε καμιά περίπτωση τα 8 μέτρα, ενώ το πλάτος τους κατά το στάδιο εξόρυξης πρέπει να είναι τουλάχιστον 12 μέτρα, ενώ μετά την εξόρυξη να μην είναι μικρότερο από 6 μέτρα.**
- **Για την απόθεση των στείρων, πρέπει να ληφθεί μέριμνα, ούτως ώστε αυτά να συγκρατηθούν εντός του αδειοδοτημένου χώρου.**
 - Η κλίση του τελικού πρανούς δεν πρέπει να είναι άνω του 60%.
 - **Δεν πρέπει σε καμιά περίπτωση να υπάρξει απόρριψη και διαρροή λαδιών, ορυκτελαίων, πετρελαιοειδών ή άλλων ρυπαντικών ουσιών, στο δάπεδο του λατομείου και στην υπόλοιπη έκταση του. Τα παραπάνω πρέπει να συλλέγονται από τον ενδιαφερόμενο και να δίδονται σε φορείς ή εταιρείες διαχείρισής τους.**
 - Κατά την αποκατάσταση, στο δάπεδο των υπό αποκατάσταση βαθμίδων πρέπει να αποτεθεί η απαραίτητη ποσότητα στείρων και εδαφικό υλικό πάχους τουλάχιστον **0,5m**, για να είναι δυνατή η φύτευση της μαύρης πεύκης, της ψευδακακίας και του σπάρτου. Εδαφικό υλικό πάχους **0.5m**, πρέπει να αποτεθεί και στον χώρο απόθεσης στείρων για να επακολουθήσει η φύτευσή του.
- Όσον αφορά τον δρόμο πρόσβασης που ενδεχομένως θα επιστρωθεί, πρέπει να αποκατασταθεί και να γίνει φύτευση εκατέρωθεν της οδού.
- Η αποκατάσταση του λατομείου πρέπει να γίνεται παράλληλα με την εκμετάλλευση, να ξεκινάει αμέσως σε κάθε χώρο που καθίσταται μόνιμος και με τέτοιο τρόπο που η οπτική ρύπανση που θα δημιουργηθεί από το λατομείο να είναι η μικρότερη δυνατή, τόσο κατά την διάρκεια εκμετάλλευσης όσο και μετά από το τέλος της.
- **Το χρονοδιάγραμμα αποκατάστασης πρέπει να ακολουθηθεί πιστά. Δεν πρέπει όλες οι εργασίες αποκατάστασης να γίνουν μετά το τέλος της εκμετάλλευσης.**

5. ΣΥΜΠΕΡΑΣΜΑ ΤΗΣ ΓΝΩΜΟΔΟΤΗΣΗΣ	
Α. ΓΝΩΜΟΔΟΤΟΥΜΕ ΘΕΤΙΚΑ ΓΙΑ ΤΗΝ ΥΛΟΠΟΙΗΣΗ ΤΟΥ ΈΡΓΟΥ Ή ΤΗΣ ΔΡΑΣΤΗΡΙΟΤΗΤΑΣ ΧΩΡΙΣ ΤΗΝ ΑΠΑΙΤΗΣΗ ΠΡΟΣΘΕΤΩΝ ΌΡΩΝ-ΠΡΟΫΠΟΘΕΣΕΩΝ	
Β. ΓΝΩΜΟΔΟΤΟΥΜΕ ΘΕΤΙΚΑ ΓΙΑ ΤΗΝ ΥΛΟΠΟΙΗΣΗ ΤΟΥ ΈΡΓΟΥ Ή ΤΗΣ ΔΡΑΣΤΗΡΙΟΤΗΤΑΣ ΜΕ ΤΟΥΣ ΌΡΟΥΣ - ΠΡΟΫΠΟΘΕΣΕΙΣ ΠΟΥ ΠΑΡΑΤΙΘΕΝΤΑΙ ΣΤΟ ΣΗΜΕΙΟ 4ΤΟΥ ΠΑΡΌΝΤΟΣ	Χ
Γ. ΓΝΩΜΟΔΟΤΟΥΜΕ ΑΡΝΗΤΙΚΑ ΓΙΑ ΤΗΝ ΥΛΟΠΟΙΗΣΗ ΤΟΥ ΈΡΓΟΥ Ή ΤΗΣ ΔΡΑΣΤΗΡΙΟΤΗΤΑΣ ΓΙΑ ΤΟΥΣ ΣΥΓΚΕΚΡΙΜΕΝΟΥΣ ΛΟΓΟΥΣ ΠΟΥ ΠΑΡΑΤΙΘΕΝΤΑΙ ΣΤΟ ΣΗΜΕΙΟ 4 ΤΟΥ ΠΑΡΌΝΤΟΣ	
Δ. ΔΕΝ ΔΥΝΆΜΕΘΑ ΝΑ ΓΝΩΜΟΔΟΤΗΣΟΥΜΕ ΕΠΙ ΤΗΣ ΔΙΑΒΙΒΑΣΘΕΙΣΑΣ ΜΠΕ ΔΙΟΤΙ ΔΙΑΠΙΣΤΩΝΟΝΤΑΙ ΣΕ ΑΥΤΗ ΟΥΣΙΩΔΕΙΣ ΕΛΛΕΙΨΕΙΣ ΣΕ ΌΤΙ ΑΦΟΡΑ ΤΟ ΑΝΤΙΚΕΙΜΕΝΟ ΑΡΜΟΔΙΟΤΗΤΑΣ ΤΗΣ ΥΠΗΡΕΣΙΑΣ ΜΑΣ, ΌΠΩΣ ΑΥΤΕΣ (ΕΛΛΕΙΨΕΙΣ) ΠΑΡΑΤΙΘΕΝΤΑΙ ΣΤΟ ΣΗΜΕΙΟ 4 ΤΟΥ ΠΑΡΌΝΤΟΣ	
Ε. ΔΕΝ ΔΥΝΆΜΕΘΑ ΝΑ ΓΝΩΜΟΔΟΤΗΣΟΥΜΕ ΕΠΙ ΤΗΣ ΔΙΑΒΙΒΑΣΘΕΙΣΑΣ ΜΠΕ ΔΙΌΤΙ ΔΕΝ ΕΜΠΪΠΤΕΙ ΣΤΟ ΠΕΔΪΟ ΤΩΝ ΚΑΤΆ ΝΌΜΟ ΑΡΜΟΔΙΟΤΗΤΩΝ ΤΗΣ ΥΠΗΡΕΣΪΑΣ ΜΑΣ	

Η Επιτροπή Αγροτικής Οικονομίας και Περιβάλλοντος του Περιφερειακού Συμβουλίου Ανατολικής Μακεδονίας και Θράκης μετά από διαλογική συζήτηση και έχοντας υπόψη τις διατάξεις: α) του άρθρου 164 και 177 του Ν.3852/2010, β) του άρθρου 5 παρ. 2 του Ν. 1650/86, όπως αντικαταστάθηκε από το άρθρο 3 του Παρ. 2 & 3 του Ν.3010/2002 και γ) το άρθρο 1 παρ. 4 του Ν. 4014/2011.

**ΑΠΟΦΑΣΙΖΕΙ ΚΑΤΑ ΠΛΕΙΟΨΗΦΙΑ
ΜΕ ΨΗΦΟΥΣ 6 ΥΠΕΡ ΚΑΙ 1 ΚΑΤΑ**

Γνωμοδοτεί υπέρ της έγκρισης περιβαλλοντικών όρων επί της Μελέτης Περιβαλλοντικών Επιπτώσεων για την εκμετάλλευση λατομείου μαρμάρου 49.856,26 τ.μ. στη θέση «Δρυόδασος», Τ.Κ. Πετρούσας, Δήμου Προσοτσάνης της ΠΕ Δράμας του ΑΡΝΑΟΥΤΗ ΓΕΩΡΓΙΟΥ του Βασιλείου, σύμφωνα με την εισήγηση της αρμόδιας υπηρεσίας.

Κατά ψήφισε η κα Γεροστεργίου Αικατερίνη για λόγους αρχής.

Η παρούσα απόφαση έλαβε α/α 92/2017

**Ο ΠΡΟΕΔΡΟΣ
ΤΗΣ ΕΠΙΤΡΟΠΗΣ ΑΓΡΟΤΙΚΗΣ
ΟΙΚΟΝΟΜΙΑΣ & ΠΕΡΙΒΑΛΛΟΝΤΟΣ**

ΝΙΚΟΛΑΟΣ ΕΥΦΡΑΙΜΙΔΗΣ

ΤΑ ΜΕΛΗ ΤΗΣ ΕΠΙΤΡΟΠΗΣ

1. ΒΕΝΕΤΙΔΗΣ ΚΩΝΣΤΑΝΤΙΝΟΣ
2. ΑΡΑΜΠΑΤΖΗΣ ΑΘΑΝΑΣΙΟΣ
3. ΧΟΥΣΕ ΜΟΥΣΤΑΦΑ ΙΣΜΑΗΛ
4. ΠΑΠΑΔΟΠΟΥΛΟΣ ΣΩΤΗΡΙΟΣ (ΑΠΩΝ)
5. ΧΕΙΡΑΚΗ ΓΕΩΡΓΙΑ (ΑΠΟΥΣΑ)
6. ΔΑΜΙΑΝΙΔΗΣ ΠΑΥΛΟΣ
7. ΓΕΡΟΣΤΕΡΓΙΟΥ ΑΙΚΑΤΕΡΙΝΗ
8. ΖΙΜΠΙΔΗΣ ΓΕΩΡΓΙΟΣ
9. ΧΑΤΖΗΓΚΕΝΕ ΙΡΦΑΝ
(ΑΝΑΠΛΗΡΩΜΑΤΙΚΟ ΜΕΛΟΣ)